



แผนพัฒนาท้องถิ่น
(พ.ศ.๒๕๖๖-๒๕๗๐)ของเทศบาลตำบล

เทศบาลตำบล อำเภอ
จังหวัดลำพูน

ส่วนที่ ๑

สภาพทั่วไปและข้อมูลพื้นฐาน

(๑)ด้านกายภาพ

๑) ที่ตั้งของหมู่บ้านหรือชุมชนหรือตำบล (แผนที่ประกอบ)

ตำบลก้อ อำเภอลี้ จังหวัดลำพูน ตั้งอยู่ห่างจากที่ว่าการอำเภอลี้ทางทิศตะวันตกเฉียงใต้ ระยะทาง ๓๙ กิโลเมตร และห่างจากจังหวัดลำพูน ระยะทาง ๑๔๔ กิโลเมตร เป็นพื้นที่ที่ตั้งอยู่ไกลที่สุดของอำเภอลี้และจังหวัดลำพูน มีพื้นที่ประมาณ ๕๓๑.๙๒๑ ตารางกิโลเมตร หรือประมาณ ๓๓๒,๔๕๐ ไร่ การติดต่อสื่อสารการเดินทางหลักคือ ถนนลาดยาง ทางหลวงแผ่นดินหมายเลข ๑๐๘๗ เส้นทางสายลี้ - ผาต้าย-ก้อ ระยะทางจากที่ว่าการอำเภอลี้-ตำบลก้อ รวมระยะทาง ๓๙ กิโลเมตร

เทศบาลตำบลก้อ ตั้งอยู่เลขที่ ๙๙ บ้านก้อจอก หมู่ที่ ๓ ตำบลก้อ อำเภอลี้ จังหวัดลำพูน

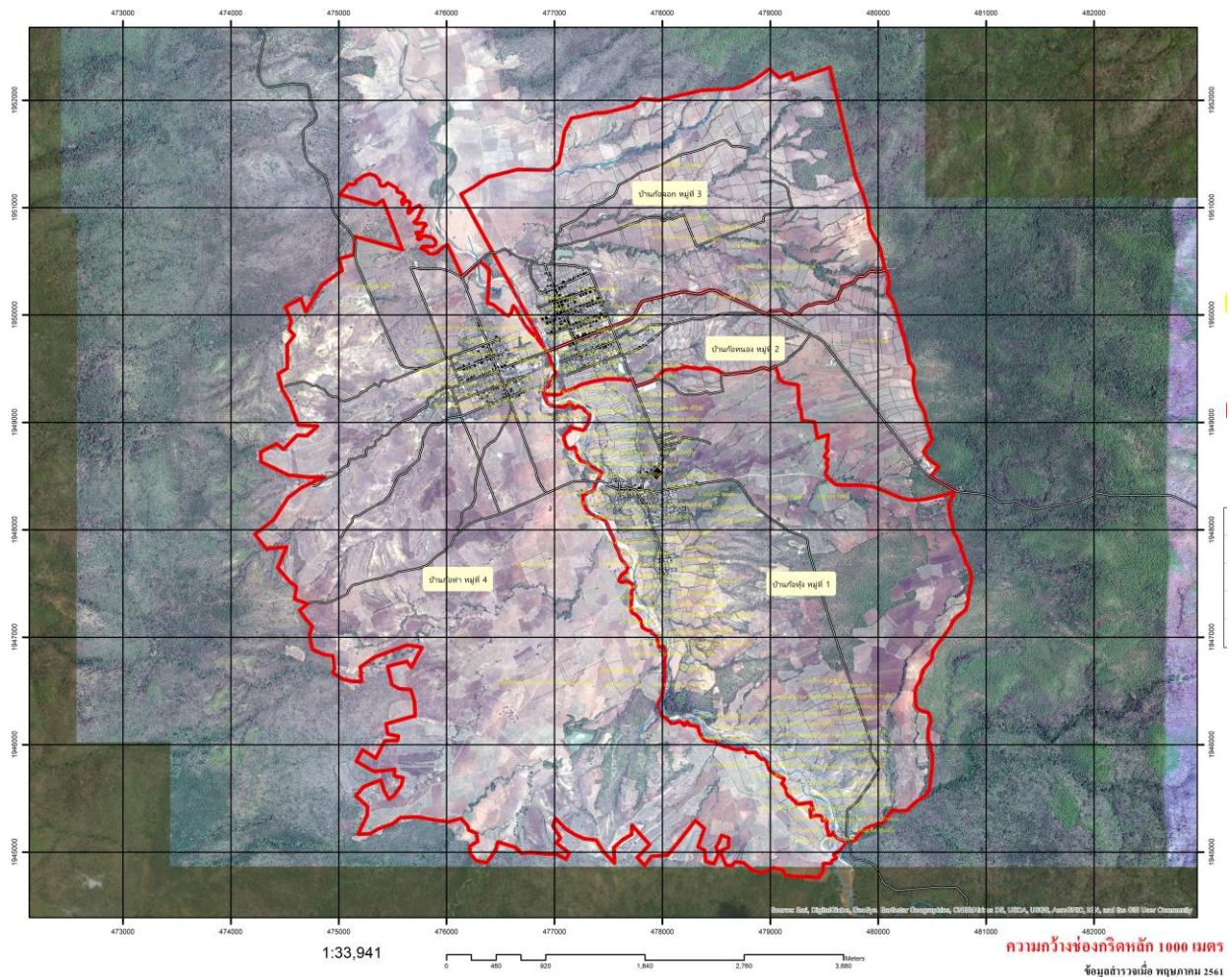

ทิศเหนือ	ติดต่อกับเขตอำเภอดอยเต่า	จังหวัดเชียงใหม่
ทิศใต้	ติดต่อกับเขตอำเภอแม่พริก	จังหวัดลำปาง
ทิศตะวันออก	ติดต่อกับเขตอำเภอเถิน	จังหวัดลำปาง
ทิศตะวันตก	ติดต่อกับเขตอำเภอแม่ก้อย	จังหวัดเชียงใหม่

หลักเขตที่ ๑ ตั้งอยู่บริเวณแม่น้ำปิง กั้นเขตระหว่าง อำเภอตอยเต่า จังหวัดเชียงใหม่กับ อำเภอลี้ จังหวัดลำพูน และอำเภอสามเภา จังหวัดตาก บริเวณพิกัด MV ๖๗๐๖๖๘

ด้านเหนือ

จากหลักเขตที่ ๑ เป็นเส้นเลียบบตามร่องน้ำลี้ก้วยอมเลาะ ซึ่งเป็นเส้นแบ่งเขตระหว่างตำบลโป่งทุ่ง อำเภอตอยเต่า กับตำบลแม่ลาน อำเภอลี้ ไปทางทิศตะวันออก ถึงหลักเขตที่ ๒ ซึ่งตั้งอยู่บริเวณขุนห้วยอมเลาะ บริเวณพิกัด MV ๗๑๓๖๗๑ รวมระยะทาง ๔,๙๕๐ เมตร

จากหลักเขตที่ ๒ เป็นเส้นเลียบบตามสันขุนห้วยอมเลาะ ซึ่งเป็นเส้นแบ่งเขตระหว่างตำบลโป่งทุ่ง อำเภอตอยเต่า กับตำบลแม่ลาน อำเภอลี้ ไปทางทิศใต้ ถึงหลักเขตที่ ๓ ซึ่งตั้งอยู่บริเวณขุนห้วยอมแปกบก บริเวณพิกัด MV ๗๑๘๖๕๕ รวมระยะทาง ๒,๑๕๐ เมตร

จากหลักเขตที่ ๓ เป็นเส้นเลียบบตามสันขุนห้วยอมแปกบก ซึ่งเป็นเส้นแบ่งเขตระหว่างตำบลโป่งทุ่ง อำเภอตอยเต่า กับตำบลแม่ลาน อำเภอลี้ ไปทางทิศตะวันออกเฉียงใต้ ถึงหลักเขตที่ ๔ ซึ่งตั้งอยู่บริเวณขุนห้วยปุงหมู บริเวณพิกัด MV ๗๒๔๖๔๓ รวมระยะทาง ๑,๘๕๐ เมตร

จากหลักเขตที่ ๔ เป็นเส้นเลียบบตามสันขุนห้วยปุงหมู ซึ่งเป็นเส้นแบ่งเขตระหว่างตำบลโป่งทุ่ง อำเภอตอยเต่า กับตำบลแม่ลาน อำเภอลี้ ไปทางทิศตะวันออกเฉียงใต้ ถึงหลักเขตที่ ๕ ซึ่งตั้งอยู่บริเวณขุนห้วยห้อมแสน บริเวณพิกัด MV ๗๓๗๖๓๒ รวมระยะทาง ๑,๘๘๐ เมตร

จากหลักเขตที่ ๕ เป็นเส้นเลียบบตามสันขุนห้วยห้อมแสน ซึ่งเป็นเส้นแบ่งเขตระหว่างตำบลโป่งทุ่ง อำเภอตอยเต่า กับตำบลแม่ลาน อำเภอลี้ ไปทางทิศตะวันออกเฉียงใต้ ถึงหลักเขตที่ ๖ ซึ่งตั้งอยู่บริเวณขุนห้วยบ่อบอน บริเวณพิกัด MV ๗๕๒๖๑๕ รวมระยะทาง ๒,๔๘๐ เมตร

จากหลักเขตที่ ๖ เป็นเส้นเลียบบตามสันขุนห้วยบ่อบอน ซึ่งเป็นเส้นแบ่งเขตระหว่างตำบลโป่งทุ่ง อำเภอตอยเต่า กับตำบลแม่ลาน อำเภอลี้ ไปทางทิศตะวันออกเฉียงใต้ ถึงหลักเขตที่ ๗ ซึ่งตั้งอยู่บริเวณขุนห้วยเป้า บริเวณพิกัด MV ๗๖๓๖๐๕ รวมระยะทาง ๑,๖๐๐ เมตร

จากหลักเขตที่ ๗ เป็นเส้นเลียบบตามสันขุนห้วยเป้า ซึ่งเป็นเส้นแบ่งเขตระหว่างตำบลโป่งทุ่ง อำเภอตอยเต่า กับตำบลแม่ลาน อำเภอลี้ ไปทางทิศตะวันออก ถึงหลักเขตที่ ๘ ซึ่งตั้งอยู่บริเวณขุนห้วยป่าเตา บริเวณพิกัด MV ๗๘๘๖๐๘ รวมระยะทาง ๒,๘๕๐ เมตร

จากหลักเขตที่ ๘ เป็นเส้นเลียบบตามสันขุนห้วยป่าเตา ซึ่งเป็นเส้นแบ่งเขตระหว่างตำบลโป่งทุ่ง อำเภอตอยเต่า กับตำบลแม่ลาน อำเภอลี้ ไปทางทิศใต้ ถึงหลักเขตที่ ๙ ซึ่งตั้งอยู่บริเวณห้วยไม้หาง บริเวณพิกัด MV ๘๑๓๕๗๘ รวมระยะทาง ๔,๐๐๐ เมตร

จากหลักเขตที่ ๙ เป็นเส้นเลียบบตามสันขุนห้วยไม้หาง ซึ่งเป็นเส้นแบ่งเขตระหว่างตำบลโป่งทุ่ง อำเภอตอยเต่า กับตำบลแม่ลาน อำเภอลี้ ไปทางทิศใต้ ถึงหลักเขตที่ ๑๐ ซึ่งตั้งอยู่บริเวณดอยงาม บริเวณพิกัด MV ๘๒๒๕๔๗ รวมระยะทาง ๔,๑๕๐ เมตร

จากหลักเขตที่ ๑๐ เป็นเส้นเลียบบตามสันดอยงาม ซึ่งเป็นเส้นแบ่งเขตระหว่างตำบลโป่งทุ่ง อำเภอตอยเต่า กับตำบลแม่ลาน อำเภอลี้ ไปทางทิศตะวันออกเฉียงใต้ ถึงหลักเขตที่ ๑๑ ซึ่งตั้งอยู่บริเวณขุนห้วยผาตุ้ม บริเวณพิกัด MV ๘๔๔๕๒๖ รวมระยะทาง ๒,๙๕๐ เมตร

จากหลักเขตที่ ๑๑ เป็นเส้นเลียบบตามสันขุนห้วยผาตุ้ม ซึ่งเป็นเส้นแบ่งเขตระหว่างตำบลโป่งทุ่ง อำเภอตอยเต่า กับตำบลแม่ลาน อำเภอลี้ ไปทางทิศตะวันออก ถึงหลักเขตที่ ๑๒ ซึ่งตั้งอยู่ตรงบริเวณทางหลวงหมายเลข ๑๐๘๗ ฟากตะวันออก บริเวณพิกัด MV ๘๖๖๕๓๓ รวมระยะทาง ๓,๐๕๐ เมตร

จากหลักเขตที่ ๑๒ เป็นเส้นเลียบบตามแนวเขตตำบลแม่ลาน อำเภอถ้ำ และตำบลนาทราย อำเภอถ้ำไปทางทิศ ตะวันออก ถึงหลักเขตที่ ๑๓ ซึ่งตั้งอยู่บริเวณขุนห้วยแม่หาด บริเวณพิกัด MV ๘๘๔๕๓๕ รวมระยะทาง ๒,๐๙๐ เมตร

ด้านตะวันออก

จากหลักเขตที่ ๑๓ เป็นเส้นเลียบบตามสันขุนห้วยแม่หาด ซึ่งเป็นเส้นแบ่งเขตระหว่าง ตำบลนาทราย อำเภอถ้ำ และตำบลแม่พริก อำเภอแม่พริก ไปทางทิศใต้ ถึงหลักเขตที่ ๑๔ ซึ่งตั้งอยู่บริเวณดอยกิ่วอี ฮอง บริเวณพิกัด MV ๙๐๓๕๐๙ รวมระยะทาง ๓,๔๐๐ เมตร

จากหลักเขตที่ ๑๔ เป็นเส้นเลียบบตามสันดอยกิ่วอีฮอง ซึ่งเป็นเส้นแบ่งเขตระหว่าง ตำบลนาทราย อำเภอถ้ำ และตำบลแม่พริก อำเภอแม่พริก ไปทางทิศตะวันตกเฉียงใต้ ถึงหลักเขตที่ ๑๕ ซึ่งตั้งอยู่บริเวณดอยกิ่วน้อย บริเวณพิกัด MV ๘๘๓๔๕๙ รวมระยะทาง ๗,๓๕๐ เมตร

จากหลักเขตที่ ๑๕ เป็นเส้นเลียบบตามสันดอยกิ่วน้อย ซึ่งเป็นเส้นแบ่งเขตระหว่าง ตำบลนาทราย อำเภอถ้ำ และตำบลแม่พริก อำเภอแม่พริก ไปทางทิศใต้ ถึงหลักเขตที่ ๑๖ ซึ่งตั้งอยู่บริเวณขุนห้วยม่วงเจ็ดต้น บริเวณ พิกัด MV ๙๐๖๔๓๐ รวมระยะทาง ๔,๖๐๐ เมตร

จากหลักเขตที่ ๑๖ เป็นเส้นเลียบบตามสันขุนห้วยม่วงเจ็ดต้น ซึ่งเป็นเส้นแบ่งเขตระหว่าง ตำบลนาทราย อำเภอ ถ้ำ และตำบลแม่พริก อำเภอแม่พริก ไปทางทิศใต้ ถึงหลักเขตที่ ๑๗ ซึ่งตั้งอยู่บริเวณดอยผาไข่ บริเวณพิกัด MV ๙๐๗๓๘๗ รวมระยะทาง ๔,๕๕๐ เมตร

จากหลักเขตที่ ๑๗ เป็นเส้นเลียบบตามสันดอยผาไข่ ซึ่งเป็นเส้นแบ่งเขตระหว่าง ตำบลนาทราย อำเภอถ้ำ และ ตำบลแม่พริก อำเภอแม่พริก ไปทางทิศตะวันตกเฉียงใต้ ถึงหลักเขตที่ ๑๘ ซึ่งตั้งอยู่บริเวณขุนห้วยผาม่วง บริเวณพิกัด MV ๘๙๐๓๖๗ รวมระยะทาง ๓,๐๕๐ เมตร

จากหลักเขตที่ ๑๘ เป็นเส้นเลียบบตามสันขุนห้วยผาม่วง ซึ่งเป็นเส้นแบ่งเขตระหว่าง ตำบลนาทราย อำเภอถ้ำ และตำบลแม่พริก อำเภอแม่พริก ไปทางทิศตะวันตกเฉียงใต้ ถึงหลักเขตที่ ๑๙ ซึ่งตั้งอยู่บริเวณขุนน้ำแม่ก้อ บริเวณพิกัด MV ๘๗๕๓๓๖ รวมระยะทาง ๔,๐๕๐ เมตร

ด้านทิศใต้

จากหลักเขตที่ ๑๙ เป็นเส้นเลียบบตามสันขุนน้ำแม่ก้อ ซึ่งเป็นเส้นแบ่งเขตระหว่างตำบลบ้านนา อำเภอสามเงา ไปทางทิศตะวันตกเฉียงเหนือ ถึงหลักเขตที่ ๒๐ ซึ่งตั้งอยู่บริเวณขุนห้วยแม่ก้อน้อยบริเวณพิกัด MV ๘๐๖๓๔๖ รวมระยะทาง ๙,๖๕๐ เมตร

จากหลักเขตที่ ๒๐ เป็นเส้นเลียบบตามสันขุนห้วยแม่ก้อน้อย ซึ่งเป็นเส้นแบ่งเขตระหว่างตำบลบ้านนา อำเภอ สามเงา ไปทางทิศตะวันตก ถึงหลักเขตที่ ๒๑ ซึ่งตั้งอยู่บริเวณดอยผาแดง บริเวณพิกัด MV ๗๘๑๓๔๐ รวม ระยะทาง ๒,๐๕๐ เมตร

จากหลักเขตที่ ๒๑ เป็นเส้นเลียบบตามสันดอยผาแดง ซึ่งเป็นเส้นแบ่งเขตระหว่างตำบลบ้านนา อำเภอสามเงา ไปทางทิศตะวันตกเฉียงใต้ ถึงหลักเขตที่ ๒๒ ซึ่งตั้งอยู่บริเวณขุนห้วยบวก บริเวณพิกัด MV ๗๓๕๓๐๙ รวม ระยะทาง ๕,๔๕๐ เมตร

จากหลักเขตที่ ๒๒ เป็นเส้นเลียบบตามสันขุนห้วยบวก ซึ่งเป็นเส้นแบ่งเขตระหว่างตำบลบ้านนา อำเภอสามเงา ไปทางทิศตะวันตก ถึงหลักเขตที่ ๒๓ ซึ่งตั้งอยู่บริเวณดอยผาริ บริเวณพิกัด MV ๗๐๓๓๐๓ รวมระยะทาง ๒,๙๐๐ เมตร

จากหลักเขตที่ ๒๓ เป็นเส้นเลียบบตามสันดอยผาริ ซึ่งเป็นเส้นแบ่งเขตระหว่างตำบลบ้านนา อำเภอสามเงา ไป ทางทิศตะวันตกเฉียงใต้ ถึงหลักเขตที่ ๒๔ ซึ่งตั้งอยู่บริเวณแม่น้ำปิง บริเวณพิกัด MV ๖๗๕๒๖๒ รวมระยะทาง ๔,๙๕๐ เมตร

ด้านทิศตะวันตก

จากหลักเขตที่ ๒๔ เป็นเส้นเลียบบตามกึ่งกลางแม่น้ำปิง ซึ่งเป็นเส้นแบ่งเขตระหว่างตำบลบ้านนา อำเภอสสามเงา ไปทางทิศเหนือ จนบรรจบกับหลักเขตที่ ๑ บริเวณพิกัด MV ๖๗๐๖๖๘ รวมระยะทาง ๕๔,๐๐๐ เมตร

๒) ลักษณะภูมิประเทศ

ตำบลก้อมีสภาพพื้นที่เป็นที่ราบเชิงเขา มีลักษณะคล้ายกับกระทะ ตั้งอยู่ในเขตอุทยานแห่งชาติแม่ปิง พื้นที่ล้อมรอบไปด้วยภูเขา และป่าไม้

๓) ลักษณะภูมิอากาศ

ตำบลก้อมีสภาพภูมิอากาศที่ดี มี ๓ ฤดู ฤดูร้อน ฤดูฝน ฤดูหนาว และในช่วงฤดูแล้งตั้งแต่เดือนธันวาคม ถึงเดือนพฤษภาคมของทุกปี ลักษณะอากาศของประเทศไทยจะมีความแห้งแล้ง ลมกระโชกแรง ประกอบกับอุณหภูมิผิวดินที่สูงขึ้นจากสภาวะโลกร้อน ทำให้เอื้อต่อการเกิดไฟฟ้าได้ง่าย การเกิดไฟฟ้าในแต่ละครั้งก่อให้เกิดอันตรายต่อมนุษย์และสัตว์เลี้ยง เกิดความเสียหายต่อผลผลิตทางการเกษตร สภาพอากาศแห้งแล้งทำให้ไฟฟ้าและสภาวะหมอกควันเป็นพิษต่อร่างกาย ทรัพยากรธรรมชาติถูกทำลาย รวมถึงภาวการณ์ขาดแคลนน้ำอุปโภคบริโภคในช่วงฤดูแล้ง ซึ่งเป็นสาเหตุหนึ่งทำให้เกิดการสูญเสียทางเศรษฐกิจและสังคมอย่างมาก มีสภาพความแห้งแล้งเป็นประจำทุกปี

- ฤดูร้อน ช่วงระยะเวลาตั้งแต่เดือนมีนาคม - เดือนมิถุนายน อุณหภูมิเฉลี่ยประมาณ ๒๙.๐๔ C
- ฤดูฝน ช่วงระยะเวลาตั้งแต่เดือนกรกฎาคม - เดือนตุลาคม อุณหภูมิเฉลี่ยประมาณ ๒๗.๘๘ C
- ฤดูหนาวช่วง ระยะเวลาตั้งแต่เดือนพฤศจิกายน - เดือนกุมภาพันธ์ อุณหภูมิเฉลี่ยประมาณ

๒๓.๒๖ C

๔) ลักษณะของดิน

ในพื้นที่ตำบลก้อมี ทั้งที่อยู่อาศัยและพื้นที่ทำการเกษตร ดินมีสภาพเป็นดินเหนียวปนทราย หน้าดินถูกชะล้างเนื่องจากความชื้นของพื้นที่ และลักษณะของพื้นที่ที่มีความลาดเชิงเขา ทำให้เกิดน้ำไหลหลากชะล้างหน้าดิน ตำบลก้อมี มีสภาพดินที่สมบูรณ์เหมาะแก่การเพาะปลูก เป็นที่ราบระหว่างภูเขาอุดมสมบูรณ์ไปด้วยทรัพยากรธรรมชาติ แต่ขาดแคลนน้ำใช้ในการเกษตรในฤดูแล้ง มีแหล่งวัตถุดิบและแรงงานจำนวนมากที่สนับสนุนด้านอุตสาหกรรม เกษตรกรรม และการพัฒนาอุตสาหกรรมครัวเรือนประเภทหัตถกรรม เช่น การถนอมอาหาร การตีเหล็ก กลุ่มอาชีพ ซึ่งมีฝีมืออยู่ในขั้นดีหลายแห่ง การแปรรูปผลผลิตทางการเกษตร ฯลฯ มีระบบโทรศัพท์เคลื่อนที่ที่ครอบคลุมทั้งตำบลสามารถติดต่อสื่อสารกันได้อย่างสะดวกรวดเร็ว เป็นตำบลที่มีศิลปวัฒนธรรมเป็นเอกลักษณ์ และเผยแพร่ให้คนได้รู้จัก ชุมชนมีความสงบ วิถีชีวิตที่เรียบง่าย ยึดมั่นในจารีตประเพณีและวัฒนธรรมท้องถิ่น ในทางด้านการศึกษาคณะในโรงเรียนเข้าเรียนและศึกษาต่อภาคบังคับในอัตราที่สูงมากขึ้นไม่น้อยกว่าร้อยละ ๘๐ ด้านการรักษาความปลอดภัยในชีวิตและทรัพย์สินของประชาชนมีการวางแผนป้องกันและควบคุมไว้อย่างมีประสิทธิภาพ มี อปพร.และตำรวจบ้าน รวมถึงการบริการขั้นพื้นฐานด้านสาธารณสุขทำให้ไม่เกิดโรคติดต่อได้ง่ายอัตราการเพิ่มประชากรต่ำ อัตราการตายของแม่และเด็กอยู่ในขั้นต่ำ ไม่มีปัญหาเรื่องชุมชนแออัดหรือแหล่งเสื่อมโทรม ประชาชนส่วนใหญ่มีความสามัคคีกันและให้ความร่วมมือกับทางราชการเป็นอย่างดี มีความขัดแย้งกันน้อย

(๒) ต้าการเมือง/การปกครอง

๑) เขตการปกครอง

เทศบาลตำบลก้อ แบ่งเขตการปกครองออกเป็น 4 หมู่บ้าน ได้แก่

หมู่ที่	บ้าน	จำนวน ครัวเรือน	ขนาดพื้นที่ (ตร.กม.)	ผู้นำหมู่บ้าน
1	บ้านก้อทุ่ง		10.9	นายบุญเรียบ ผันอินทร์
2	บ้านก้อหนอง		3.46	นายเสาร์คำ แสนปิง
3	บ้านก้อจอก		6.24	นายสมนึก วันหลี
4	บ้านก้อท่า		16.9	นายบุญช่วย โกรินทร์
รวม			37.50	

๒) การเลือกตั้ง

เทศบาลตำบลก้อ แบ่งเขตการเลือกตั้งออกเป็น 2 เขต ได้แก่

เขตเลือกตั้งที่ 1	เขตเลือกตั้งที่ 2
หมู่ที่ 1 บ้านก้อทุ่ง	หมู่ที่ 3 บ้านก้อจอก
หมู่ที่ 2 บ้านก้อหนอง	หมู่ที่ 4 บ้านก้อท่า

การเลือกตั้งสมาชิกสภาเทศบาลตำบลก้อและนายกเทศมนตรีตำบลก้อ เป็นไปตามพระราชบัญญัติเทศบาล พ.ศ.2549 และที่แก้ไขเพิ่มเติม ประกอบด้วยกฎหมายว่าด้วยการเลือกตั้งผู้บริหารและสมาชิกสภาท้องถิ่น ซึ่งการเลือกตั้งผู้บริหารและสมาชิกสภาท้องถิ่น ครั้งล่าสุดเมื่อวันที่ 28 มีนาคม 2564 มีจำนวน 4 หมู่บ้าน จำนวนผู้มีสิทธิเลือกตั้ง 1,948 คน ผู้มาใช้สิทธิ 1,491 คน คิดเป็นร้อยละ 76.54

โครงสร้างคณะผู้บริหารเทศบาลตำบลก้อ

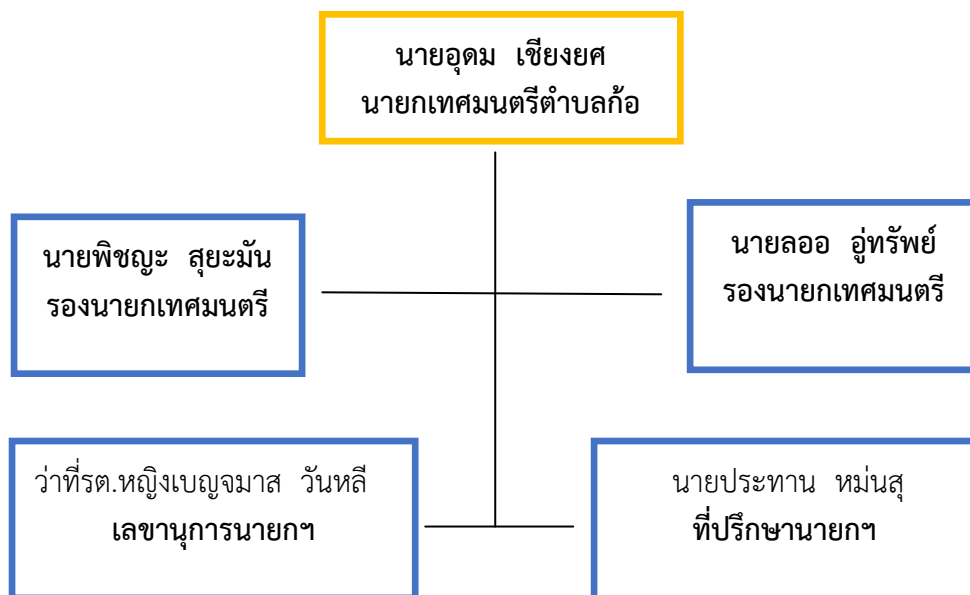

สมาชิกสภาเทศบาลตำบลก้อ	
๑.นางสาวเพ็ญนภา ปาสายอ	ประธานสภาเทศบาล
๒.นายธนัช มูลใจ	รองประธานสภาเทศบาล
๓.นายสิทธิพงษ์ เคลื่อนแก้ว	เลขานุการสภาเทศบาล
๔.นายวีระยุทธ มาลา	สมาชิกสภาเทศบาล เขต ๑
๕.นางจีญาภรณ์ ทาฝัน	สมาชิกสภาเทศบาล เขต ๑
๖.นางสาวโชติกา วงศ์แห้วน	สมาชิกสภาเทศบาล เขต ๑
๗.นายอนิวัฒน์ สุขชัย	สมาชิกสภาเทศบาล เขต ๑
๘.นายโสภณ มาติ	สมาชิกสภาเทศบาล เขต ๒
๙.นางสาวนัฐมน ทาเล่	สมาชิกสภาเทศบาล เขต ๒
๑๐.นางรำพรรณ นนทสุภี	สมาชิกสภาเทศบาล เขต ๒
๑๑.นางสาวคร ทาเล่	สมาชิกสภาเทศบาล เขต ๒
๑๒.นายปรีชา รินท้าว	สมาชิกสภาเทศบาล เขต ๒

(๓) ประชากร

๑) ข้อมูลเกี่ยวกับจำนวนประชากร

เทศบาลตำบลก้อ มีหมู่บ้านที่อยู่ในความรับผิดชอบจำนวน ๔ หมู่บ้านและ ๑ ชุมชนเรือนแพ ที่รวมเป็นหมู่ที่ ๔ ประกอบด้วย

ข้อมูลประชากรในตำบลก้อ ณ วันที่ ๓๑ เดือนสิงหาคม พ.ศ.๒๕๖๔

หมู่ที่	ชื่อหมู่บ้าน	จำนวนครัวเรือน (หลังคาเรือน)	จำนวน ประชากรชาย	จำนวน ประชากรหญิง	รวม
๑	บ้านก้อทุ่ง	๒๔๙	๓๕๖	๓๕๗	๗๑๓
๒	บ้านก้อหนอง	๑๗๔	๒๑๖	๒๒๗	๔๔๓
๓	บ้านก้อจอก	๒๒๖	๒๘๘	๒๘๒	๕๗๐
๔	บ้านก้อท่า	๓๔๖	๓๓๑	๓๕๐	๖๘๑
	รวม	๙๙๕	๑,๑๙๑	๑,๒๑๖	๒,๔๐๗

๒) ช่วงอายุและจำนวนประชากร

ช่วงอายุ	ชาย	หญิง	รวม
๐ - ๑๘ ปี	๒๔๒	๒๒๕	๔๖๗
๑๙ - ๖๐ ปี	๗๔๕	๗๔๖	๑,๔๙๑
๖๑ ปีขึ้นไป	๒๐๔	๒๔๕	๔๔๙
รวม	๑,๑๙๑	๑,๒๑๖	๒,๔๐๗

ข้อมูลจากสำนักบริหารงานทะเบียน อ.ลี้ : ๓๑ สิงหาคม ๒๕๖๔

(๔)สภาพสังคม

๑)การศึกษา

- โรงเรียนประถมศึกษาถึงมัธยมศึกษา จำนวน ๑ แห่ง (หมู่ที่ ๔)

๒)การสาธารณสุข

- โรงพยาบาลส่งเสริมสุขภาพตำบลก้อ จำนวน ๑ แห่ง (หมู่ที่ ๔)
- อาสาสมัครสาธารณสุขประจำหมู่บ้านก้อทุ่ง หมู่ที่ ๑ จำนวน ๑๔ คน
- อาสาสมัครสาธารณสุขประจำหมู่บ้านก้อหนอง หมู่ที่ ๒ จำนวน ๘ คน
- อาสาสมัครสาธารณสุขประจำหมู่บ้านก้อจอก หมู่ที่ ๓ จำนวน ๑๐ คน
- อาสาสมัครสาธารณสุขประจำหมู่บ้านก้อท่า หมู่ที่ ๔ จำนวน ๑๖ คน

๓)อาชญากรรม

ความปลอดภัยในชีวิตและทรัพย์สิน

- อาสาสมัครตำรวจบ้าน จำนวน ๕๐ คน
- อาสาสมัครป้องกันภัยฝ่ายพลเรือน จำนวน ๓๔ คน
- สถานีตำรวจภูธร จำนวน ๑ แห่ง
- ทีมแพทย์ฉุกเฉินเทศบาลตำบลก้อ จำนวน ๖ คน
- คณะกรรมการป้องกันและบรรเทาสาธารณภัยประจำหมู่บ้าน จำนวน ๔ หมู่

๔)ยาเสพติด

สถานการณ์การระบาดของยาเสพติดในพื้นที่ตำบลก้อ มีเส้นทางการขนส่งและลำเลียง ๒ เส้นทาง คือ ทางบกและทางน้ำ พื้นที่ตำบลก้อมีเส้นทางการคมนาคมขนส่งอยู่สองเส้นทาง ถนนสายก้อ-ลี่ และลำน้ำปิง ระหว่างจังหวัดเชียงใหม่-ตาก

๕)การสังคมสงเคราะห์

เทศบาลตำบลก้อ มีการบริหารจัดการส่งเสริมสนับสนุนกิจกรรมบริการสังคมและการสงเคราะห์ผู้ยากไร้ เด็ก เยาวชน คนพิการ และผู้ด้อยโอกาส การจัดหาจัดทำและซ่อมแซมที่อยู่อาศัยสำหรับผู้ด้อยโอกาส การสนับสนุนเบี้ยยังชีพการผู้สูงอายุ ผู้พิการ ชรา และผู้ติดเชื้อ

ข้อมูลผู้สูงอายุ ที่ได้รับสนับสนุนเบี้ยยังชีพตำบลก้อ ประจำปีงบประมาณ พ.ศ.๒๕๖๔

หมู่ที่	หมู่บ้าน	ชาย (คน)	หญิง (คน)	รวม (คน)
๑	บ้านก้อทุ่ง	๖๖	๘๓	๑๔๙
๒	บ้านก้อหนอง	๓๘	๔๒	๘๐
๓	บ้านก้อจอก	๔๘	๕๓	๑๐๑
๔	บ้านก้อท่า	๕๖	๖๑	๑๑๗
	รวม	๒๐๘	๒๓๙	๔๔๗

ข้อมูลผู้พิการ ที่ได้รับสนับสนุนเบี้ยยังชีพตำบลก้อ ประจำปีงบประมาณ พ.ศ.๒๕๖๔

หมู่ที่	หมู่บ้าน	ชาย (คน)	หญิง (คน)	รวม (คน)
๑	บ้านก้อทุ่ง	๓๑	๓๓	๖๔
๒	บ้านก้อหนอง	๒๑	๑๖	๓๗
๓	บ้านก้อจอก	๒๒	๑๕	๓๗
๔	บ้านก้อท่า	๒๑	๑๒	๓๓
	รวม	๙๕	๗๖	๑๗๑

ข้อมูลผู้ติดเชื้อ ที่ได้รับสนับสนุนเบี้ยยังชีพตำบลก้อ ประจำปีงบประมาณ พ.ศ.๒๕๖๔

หมู่ที่	หมู่บ้าน	ชาย (คน)	หญิง (คน)	รวม (คน)
๑	บ้านก้อทุ่ง	๒	๒	๔
๒	บ้านก้อหนอง	๒	๒	๔
๓	บ้านก้อจอก	๑	๓	๔
๔	บ้านก้อท่า	๑	๓	๔
	รวม	๖	๑๐	๑๖

(๕)ระบบบริการพื้นฐาน

๑)การคมนาคมขนส่ง

- ๑.๑. ถนนพหลโยธิน สายเถิน-ลี้-ก้อ ทางหลวงแผ่นดิน ซึ่งเป็นเส้นทางสายหลักที่ใช้ติดต่อกับจังหวัดและอำเภอ
- ๑.๒. ถนนสายลี้-แม่ลาน-ก้อ ทางหลวงส่วนท้องถิ่น
- ๑.๓. ถนนที่ใช้ติดต่อเชื่อมระหว่างหมู่บ้านต่างๆ ได้แก่
 - ถนนสาย บ้านก้อทุ่ง-น้ำตกก้อ
 - ถนนสาย บ้านก้อท่า-แก้งก้อ
 - ถนนลูกรัง ๑๕ สาย
 - ถนนลาดยาง ๔ สาย
 - ถนนคอนกรีต ๑๒ สาย
 - สะพาน ๑๐ แห่ง

๒)การไฟฟ้า

ในเขตเทศบาลตำบลก้อ มีไฟฟ้าใช้จำนวน ๔ หมู่บ้าน ร้อยละ ๙๘ ของแต่ละหมู่บ้านมีไฟฟ้าใช้อีก ร้อยละ ๒ ยังไม่ได้รับการขยายเขตไฟฟ้า เนื่องจากมีครัวเรือนขยายเพิ่มขึ้นในแต่ละหมู่บ้านและอีก ๑ ชุมชนเรือนแพที่ยังไม่มีไฟฟ้าใช้ สำหรับชุมชนเรือนแพใช้ไฟฟ้าพลังงานแสงอาทิตย์

๓)การประปา

- ประปาภูเขา จำนวน ๒ แห่ง
- อ่างเก็บน้ำ จำนวน ๘ แห่ง
- ประปาหมู่บ้าน จำนวน ๙ แห่ง

๔) โทรศัพท์

- ติดตั้งเสาโทรศัพท์เคลื่อนที่ AIS จำนวน ๑ เสา
- ติดตั้งเสาโทรศัพท์เคลื่อนที่ DTAC จำนวน ๑ เสา
- ติดตั้งเสาโทรศัพท์เคลื่อนที่ TRUEMOVE จำนวน ๑ เสา

๕) ระบบโลจิสติกส์ (Logistics) หรือการขนส่ง

- ระบบขนส่งที่เป็นหน่วยงานรัฐวิสาหกิจ ได้แก่ ที่ทำการไปรษณีย์ จำนวน ๑ แห่ง

(๖) ระบบเศรษฐกิจ

๑) การเกษตร

ในเขตพื้นที่เทศบาลตำบลก้อ ประชาชนส่วนใหญ่ประกอบอาชีพเกษตรกรรม ได้แก่ การปลูกข้าวโพดเลี้ยงสัตว์ ทำสวนลำไย มะม่วง และปลูกข้าว

บ้านก้อทุ่ง	บ้านก้อหนอง	บ้านก้อจอก	บ้านก้อท่า
● ข้าวโพด ๕,๙๔๓ ไร่	● ข้าวโพด ๑,๕๖๔ ไร่	● ข้าวโพด ๑,๙๗๘ ไร่	● ข้าวโพด ๓,๕๑๘ ไร่
● ลำไย ๔๕๓ ไร่	● ลำไย ๓๓๕ ไร่	● ลำไย ๓๗๘ ไร่	● ลำไย ๒๓๓ ไร่
● มะม่วง ๓๐ ไร่	● มะม่วง ๔ ไร่	● มะม่วง ๗๓ ไร่	● มะม่วง ๒๘ ไร่
● ข้าว ๑๔๒ ไร่	● ข้าว ๐ ไร่	● ข้าว ๗ ไร่	● ข้าว ๐ ไร่

การปลูกข้าวโพดเลี้ยงสัตว์ ในรอบ ๑ ปี ทำได้แค่ครั้งเดียว ในรอบ ๖ เดือนแรก ราษฎรต้องอาศัยน้ำฝนในการเพาะปลูก ปัจจุบันได้มีโครงการหาแหล่งน้ำ ขุดสระเก็บน้ำ เจาะบ่อบาดาลเพิ่มมากขึ้น ทำให้ประชากรตำบลก้อเริ่มมีความคิดริเริ่มปลูกพืชชนิดอื่น หลังจากการเก็บเกี่ยวข้าวโพดเสร็จ ในอนาคตรายได้ของประชากรตำบลก้อ อาจมีแนวโน้มเพิ่มมากขึ้น ซึ่งจะส่งผลให้คุณภาพชีวิตและความเป็นอยู่ของประชากรตำบลก้อดีขึ้นตามลำดับ

ซึ่งในส่วนการคมนาคมการค้าขาย ยังมีตลาดที่ตั้งอยู่ในพื้นที่เขตเทศบาลตำบลก้อรับซื้อผลผลิตทางการเกษตร และมีกลุ่มส่งเสริมอาชีพเกษตรกรจำนวน ๕ กลุ่ม ดังนี้

๑. กลุ่มทอผ้าพื้นเมืองผู้สูงอายุบ้านก้อทุ่ง หมู่ ๑ ตำบลก้อ
๒. กลุ่มเย็บผ้าห่มนวมด้วยมือตำบลก้อ
๓. กลุ่มทอผ้าพื้นเมืองผู้สูงอายุบ้านก้อทุ่ง หมู่ ๑ ตำบลก้อ
๔. กลุ่มแปรรูปและถนอมอาหารตำบลก้อ
๕. กลุ่มแม่บ้านเกษตรกร บ้านก้อทุ่ง หมู่ ๑ ตำบลก้อ

๒) การประมง

- ชุมชนเรือนแพ จำนวน ๗๕ ครัวเรือน

๓) การปศุสัตว์

- เลี้ยงโค จำนวน ๔๐ ราย
- เลี้ยงกระบือ จำนวน ๒ ราย
- กลุ่มเลี้ยงสุกร จำนวน ๔ กลุ่ม

- กลุ่มเลี้ยงไก่สามสายพันธุ์ จำนวน ๑ กลุ่ม

๔) การบริการ

- บริการสัญญาณอินเทอร์เน็ตตำบล (wifi) จำนวน ๔ จุด
- บริการระบบการแพทย์ฉุกเฉินตลอด ๒๔ ชั่วโมง

๕) การท่องเที่ยว

ในเขตพื้นที่เทศบาลตำบลก้อ มีแหล่งท่องเที่ยวที่สำคัญ คือ

๑. อุทยานแห่งชาติแม่ปิง
๒. น้ำตกก้อหลวง
๓. น้ำตกก้อน้อย
๔. ชุมชนเรือนแพแก่งก้อ
๕. พระบาทยางวี
๖. จุดชมวิวดาแดงหลวง
๗. พระธาตุผาไข่อินแขวน
๘. น้ำตกอุมแป
๙. ถ้ำค้างคาวฮ่อมแสน
๑๐. จุดชมวิวดอยกะตึก

๖) อุตสาหกรรม

- โรงงาน จำนวน ๑ แห่ง
- กลุ่มส่งเสริมอาชีพอุตสาหกรรมครัวเรือน จำนวน ๑ กลุ่ม

๗) การพาณิชย์และกลุ่มอาชีพ

๗.๑ ประเภทกลุ่มเงินทุน

๑. กองทุนหมู่บ้านและชุมชนเมือง (เงินล้าน) จำนวน ๔ กองทุน
๒. กองทุนเศรษฐกิจชุมชน จำนวน ๔ กองทุน
๓. กองทุน กข.คจ. จำนวน ๔ กองทุน
๔. กองทุนพัฒนาบทบาทสตรีตำบลก้อ จำนวน ๑ กองทุน

๗.๒ ประเภทกลุ่มออมทรัพย์

- กลุ่มออมทรัพย์เพื่อการผลิต จำนวน ๔ กลุ่ม

๗.๓ ประเภทกลุ่มอาชีพเสริมเพิ่มรายได้

๑. กลุ่มทำผ้านวมด้วยมือตำบลก้อ
๒. กลุ่มทอผ้าพื้นเมืองผู้สูงอายุบ้านก้อทุ่ง
๓. กลุ่มแปรรูปและถนอมอาหารตำบลก้อ
๔. กลุ่มแม่บ้านเกษตรกรบ้านก้อทุ่ง
๕. กลุ่มทำปลาอย่างรมควันบ้านก้อท่า
๖. กลุ่มเพาะเห็ดบ้านก้อจอก
๗. กลุ่มตีมีดบ้านก้อหนอง

๘)แรงงาน

บุคคลที่เป็นแรงงานในตำบลก้อ เป็นประชาชนผู้ใช้แรงงานในพื้นที่ตำบลก้อ โดยส่วนมากประกอบอาชีพเกษตรกรรม เช่น ปลูกข้าวโพดเลี้ยงสัตว์ และมีแรงงานจากภายนอกมารับจ้างขายแรงงานตามฤดูกาล เช่น ฤดูกาลเพาะปลูก และเก็บเกี่ยวผลผลิตทางการเกษตร ไม่มีแรงงานต่างด้าวที่ผิดกฎหมาย

(๗)ศาสนา ประเพณี วัฒนธรรม

๑)การนับถือศาสนา

สถาบันและองค์กรศาสนา

- วัด จำนวน ๔ แห่ง (หมู่ที่ ๑,๓,๔)

๑.ศาสนา

ประชาชนในตำบลก้อ ร้อยละ ๑๐๐ นับถือศาสนาพุทธ

๒)ประเพณีและงานประจำปี

ตำบลก้อ มีประเพณีที่ดั้งเดิมสืบทอดต่อกันมาตั้งแต่อดีตจนถึงปัจจุบัน ดังนี้

- ๑.ประเพณีสงฆ์บ้านแก่วัดบ้านแก่วัดบ้านก้อ หมู่ที่ ๓ ตำบลก้อ
- ๒.ประเพณีสงฆ์บ้านพระพุทธรูปทางวิ หมู่ที่ ๑ ตำบลก้อ
- ๓.ประเพณีสงฆ์บ้านพระพุทธรูปทางผาตั้ง หมู่ที่ ๔ ตำบลก้อ
- ๔.ประเพณีสงฆ์บ้านพระธาตุทันใจ วัดก้อเย็น หมู่ที่ ๓ ตำบลก้อ
- ๕.ประเพณีสงฆ์บ้านพระธาตุสหัสเวียงก้อ วัดก้อทุ่ง หมู่ที่ ๑ ตำบลก้อ
- ๖.ประเพณีปีใหม่เมืองตำบลก้อ
- ๗.ประเพณีลอยกระทงตำบลก้อ
- ๘.ประเพณี/วัฒนธรรม ทำบุญห้วยฝาย บ้านก้อทุ่ง หมู่ที่ ๑ ตำบลก้อ

๓)ภูมิปัญญาท้องถิ่น ภาษาถิ่น

ในตำบลก้อ มีศูนย์พัฒนาภูมิปัญญาชุมชนบ้านก้อทุ่ง หมู่ที่ ๑ ตำบลก้อ เริ่มต้นจากการรวมตัวของกลุ่มชุมชนบ้านก้อทุ่ง มีโรงเรียนบ้านก้อทุ่ง (เดิม) เป็นแหล่งสาธารณะประโยชน์ซึ่งเป็นทุนทางสังคม และมีอยู่ที่ตั้งอยู่ในเขตชุมชนบ้านก้อทุ่ง ประชาชนเล็งเห็นความสำคัญของทุนทางสังคม จึงได้มีการรวมตัวกันทั้งเด็ก เยาวชน ประชาชนและผู้สูงอายุ ใช้เป็นศูนย์รวมองค์ความรู้ด้านต่างๆ เพื่อให้เกิดประโยชน์คนในชุมชน โดยมีการสนับสนุนกิจกรรมภายในศูนย์พัฒนาภูมิปัญญาชุมชนบ้านก้อทุ่ง ดังนี้

- กลุ่มทอผ้าฝ้ายพื้นเมือง บ้านก้อทุ่ง
- กลุ่มทำสบู่สมุนไพรบ้านก้อทุ่ง
- กลุ่มฮักสมุนไพรตำบลก้อ
- ชมรมผู้สูงอายุบ้านก้อทุ่ง
- การศึกษาตามอัธยาศัยตำบลก้อ
- กลุ่มนวดแผนไทยบ้านก้อทุ่ง
- กลุ่มออมทรัพย์ผู้สูงอายุบ้านก้อทุ่ง
- กิจกรรมส่งเสริมกลุ่มอาชีพ
- โรงเรียนผู้สูงอายุตำบลก้อ

๔)OTOP สินค้าพื้นเมืองและของที่ระลึก

ในเขตเทศบาลตำบลก้อ ได้จัดให้มีสินค้าเพื่อวางจำหน่ายเป็นของที่ระลึกหรือของใช้เนื่องในโอกาสต่างๆ อันได้แก่ ผ้าทอพื้นเมือง เสื้อ กระเป๋า หมอนข้าง และสินค้าที่ผลิตจากวัสดุเหลือใช้ อาทิ หมอนรองคอ พวงกุญแจ ฯลฯ

(๘)ทรัพยากรธรรมชาติ

สิ่งแวดล้อมมีทั้งสิ่งที่มีชีวิตและไม่มีชีวิตเกิดจากการกระทำของมนุษย์หรือมีอยู่ตามธรรมชาติ เช่น อากาศ ดิน หิน แร่ธาตุ น้ำ ห้วย หนอง คลอง บึง ทะเลสาบ ทะเล มหาสมุทร พืชพรรณสัตว์ต่าง ๆ ภาชนะเครื่องใช้ต่างๆ ฯลฯ สิ่งแวดล้อมดังกล่าวจะมีการเปลี่ยนแปลงอยู่เสมอ โดยเฉพาะมนุษย์เป็นตัวการสำคัญยิ่งที่ทำให้สิ่งแวดล้อมเปลี่ยนแปลงทั้งในทางเสริมสร้างและทำลาย จะเห็นว่า ความหมายของทรัพยากรธรรมชาติและสิ่งแวดล้อม มีความสัมพันธ์กันอย่างใกล้ชิด ต่างกันที่สิ่งแวดล้อมนั้นรวมทุกสิ่งทุกอย่างที่ปรากฏอยู่รอบตัวเรา ส่วนทรัพยากรธรรมชาติเน้นสิ่งที่อำนวยประโยชน์แก่มนุษย์มากกว่าสิ่งอื่นประเภทของทรัพยากรธรรมชาติและสิ่งแวดล้อม มนุษย์เป็นตัวการสร้างและทำลายสิ่งแวดล้อมมากกว่าธรรมชาติ ความสำคัญของทรัพยากรธรรมชาติและสิ่งแวดล้อม เทศบาลตำบลก้อ ในฐานะองค์กรปกครองส่วนท้องถิ่น ได้ตระหนักและให้ความสำคัญเกี่ยวกับอนุรักษ์ทรัพยากรธรรมชาติและสิ่งแวดล้อม แหล่งน้ำ ป่าและต้นไม้ เพื่อให้มีความอุดมสมบูรณ์ เป็นแหล่งเรียนรู้และเป็นแหล่งอาหาร สำหรับประชาชนผู้ที่อาศัยอยู่ใกล้ชิดกับผืนป่า ผืนน้ำ การใช้ชีวิตตามหลักปรัชญาเศรษฐกิจพอเพียง เทศบาลตำบลก้อ จึงได้ให้การสนับสนุนการป้องกันและแก้ไขปัญหาด้านทรัพยากรธรรมชาติและสิ่งแวดล้อมให้ยั่งยืนตลอดไป

๑)น้ำ

ในพื้นที่ตำบลก้อ มีลำห้วยแม่ก้อไหลผ่านหมู่บ้าน ไปบรรจบที่ลำน้ำปิง ซึ่งอยู่ทางทิศตะวันตกเฉียงเหนือ เป็นแหล่งประมงสำหรับชาวชุมชนเรือแพและประชากรที่ประกอบอาชีพประมง เป็นแหล่งอาหารที่อุดมสมบูรณ์ ทั้งกุ้ง หอย และปลานานาชนิด เช่น ปลาบึก ปลาเกา ปลาตะเพียน สังกะวาต

แหล่งน้ำเพื่อการอุปโภคบริโภคและเพื่อการเกษตร ตลอดจนการบำรุงรักษาดูแลและปรับปรุงซ่อมแซมประปา แหล่งน้ำต่างๆ รวมทั้งชุดสระน้ำ เหมือง สร้างฝายชะลอน้ำ ชุดเจาะบ่อบาดาล มีการพัฒนาอย่างต่อเนื่อง เพื่อแก้ไขปัญหาความเดือนร้อนให้แก่ประชาชนให้มีแหล่งน้ำเพียงพอสำหรับการอุปโภคบริโภคและเพื่อการเกษตร

๒)ป่าไม้

พื้นที่ป่าไม้ในเขตเทศบาล โดยภาพรวมถือได้ว่าเป็นป่าเบญจพรรณ เป็นป่าไม้ที่อุดมสมบูรณ์มีไม้หลายประเภท เช่น ไม้สัก ไม้เต็ง ไม้รัง ไม้ประดู่ ไม้แดง และไม้มีค่าอื่นๆ รวมทั้งของป่าต่างๆ เช่น หวาย น้ำผึ้ง เป็นต้น

๓)ภูเขา

การใช้ที่ดินส่วนใหญ่ใช้ในการเพาะปลูก ไร่ข้าวโพด ไร่มันสำปะหลัง ถั่ว และใช้เป็นที่อยู่อาศัย สำหรับพื้นที่เชิงเขาซึ่งติดเขตอนุรักษ์ฯ จะมีปัญหาในเรื่องเอกสารสิทธิ์ พื้นที่ตำบลก้อ มีภูเขาล้อมรอบเต็มพื้นที่

๔)ทรัพยากรธรรมชาติที่สำคัญขององค์กรปกครองส่วนท้องถิ่น

๑.ป่าไม้ชุมชน เป็นป่าที่อุดมสมบูรณ์ มีไม้หลายประเภท เช่น ไม้สัก ไม้เต็ง ไม้รัง ไม้ประดู่ ไม้แดงและไม้ที่มีค่าอื่นๆ และเป็นแหล่งอาหารที่อุดมสมบูรณ์ เช่น เห็ด ผักหวาน หน่อไม้

๒.แหล่งน้ำ มีทั้งลำน้ำแม่ปิง ลำห้วยแม่ก้อ เขื่อนฝายชะลอน้ำ สระน้ำ บ่อบาดาล เป็นแหล่งน้ำที่สำคัญสำหรับประชากรตำบลก้อ เป็นแหล่งอาหาร ทำการประมง การเกษตร ทำให้ประชาชนมีแหล่งน้ำที่เพียงพอสำหรับการดำรงชีพ

(๙) อื่นๆ

เทศบาลตำบลก้อ มีภารกิจ อำนาจหน้าที่ ความรับผิดชอบ และปริมาณงานที่เพิ่มขึ้นจำนวนมากในส่วนราชการภายในเทศบาล และจำนวนบุคลากรที่มีอยู่ไม่เพียงพอต่อการปฏิบัติงานให้สำเร็จลุล่วงได้อย่างมีประสิทธิภาพและประสิทธิผล

เพื่อให้สอดคล้องกับพันธกิจของเทศบาลตำบลก้อ ตลอดจนสนองตอบต่อความต้องการของท้องถิ่นในการปฏิบัติหน้าที่ เพื่อเป็นการรองรับภารกิจ อำนาจหน้าที่ ความรับผิดชอบ ตามที่กำหนดไว้ตามกฎหมายว่าด้วยการกำหนดแผนและขั้นตอนการกระจายอำนาจให้แก่องค์กรปกครองส่วนท้องถิ่น และกฎหมายอื่นที่กำหนดตามอำนาจหน้าที่ให้แก่เทศบาล และเพื่อให้การบริหารราชการของเทศบาลตำบลก้อเป็นไปด้วยความเรียบร้อยคล่องตัว เกิดประโยชน์แก่ราชการและเพื่อการบริหารราชการสาธารณะแก่ประชาชนเทศบาลตำบลก้อ กำหนดโครงสร้างการแบ่งส่วนราชการออกเป็น ๖ ส่วน ได้แก่

๑. สำนักปลัดเทศบาล
๒. กองคลัง
๓. กองช่าง
๔. กองยุทธศาสตร์และงบประมาณ
๕. กองสวัสดิการสังคม
๖. หน่วยตรวจสอบภายใน

โดยกำหนดกรอบอัตรากำลังจำนวนทั้งสิ้น ๒๘ อัตรา ทั้งนี้ ให้เป็นไปตามประกาศคณะกรรมการมาตรฐานการบริหารงานบุคคลส่วนท้องถิ่น เรื่องการจําแนกรายการค่าใช้จ่ายเงินเดือน ประโยชน์ตอบแทนอื่นและเงินค่าจ้างของพนักงานส่วนท้องถิ่นและลูกจ้าง ลงวันที่ ๒๖ กรกฎาคม พ.ศ.๒๕๔๔ ต้องไม่เกิน ๔๐ % ของค่าใช้จ่ายของงบประมาณรายจ่ายประจำปี และสอดคล้องกับภารกิจงานและอำนาจหน้าที่ เพื่อให้สามารถแก้ไขปัญหาความต้องการของประชาชนได้อย่างมีประสิทธิภาพด้วย ดังนั้นจึงต้องมีความจำเป็นในการขอ กำหนดตำแหน่งเพิ่มใหม่ และปรับปรุงกรอบอัตรากำลัง ๓ ปี เพื่อรองรับภารกิจ อำนาจหน้าที่ ความรับผิดชอบและปริมาณงานที่เพิ่มสูงขึ้น และเพื่อเป็นการแก้ไขปัญหาการบริหารงานของส่วนราชการภายในเทศบาลตำบลก้อให้มีประสิทธิภาพและประสิทธิผลต่อไป

โครงสร้างการกำหนดส่วนราชการ

จากสภาพปัญหาของเทศบาลตำบลก้อ มีภารกิจอำนาจหน้าที่ที่จะต้องดำเนินการแก้ไขปัญหา ดังกล่าวภายใต้อำนาจหน้าที่ที่กำหนดไว้ในพระราชบัญญัติเทศบาล พ.ศ. ๒๕๙๖ (แก้ไขเพิ่มเติม ฉบับที่ ๑๔ พ.ศ.๒๕๖๒) พระราชบัญญัติกำหนดแผนและขั้นตอนการกระจายอำนาจให้แก่องค์กรปกครองส่วนท้องถิ่น พ.ศ. ๒๕๔๒ และที่แก้ไขเพิ่มเติมถึง (ฉบับที่ ๒) พ.ศ. ๒๕๔๙ โดยมีการกำหนดโครงสร้างส่วนราชการ ดังนี้

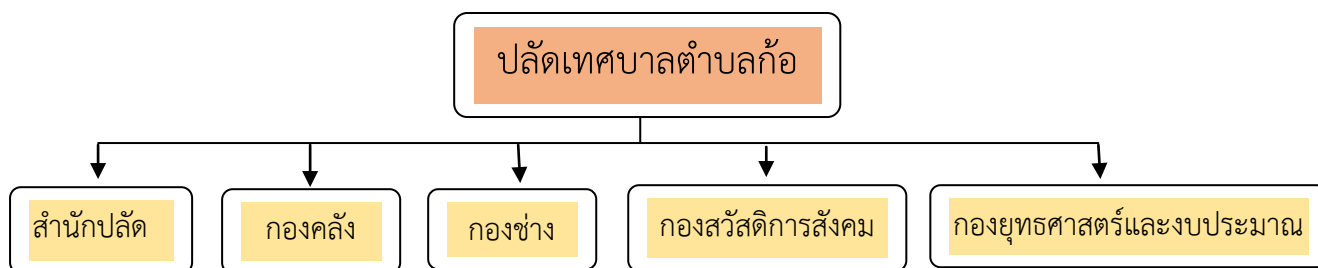

โครงสร้างตามแผนอัตรากำลังปัจจุบัน	โครงสร้างตามแผนอัตรากำลังใหม่	หมายเหตุ
๑. สำนักปลัดเทศบาล ๑.๑ งานบริหารทั่วไป ๑.๒ งานกิจการสภา ๑.๓ งานการเจ้าหน้าที่ ๑.๔ งานทะเบียนราษฎร ๑.๕ งานป้องกันและควบคุมโรคติดต่อ ๑.๖ งานสุขาภิบาลและอนามัยสิ่งแวดล้อม ๑.๗ งานป้องกันและบรรเทาสาธารณภัย ๑.๘ งานรักษาความสงบ ๑.๙ งานการศึกษาปฐมวัย ๑.๑๐ งานส่งเสริมการเกษตร	๑. สำนักปลัดเทศบาล ๑.๑ งานราชการทั่วไปของเทศบาล ๑.๒ งานเลขานุการของนายกเทศมนตรี รองนายกเทศมนตรี ที่ปรึกษานายกเทศมนตรี และเลขานุการนายกเทศมนตรี ๑.๓ งานกิจการสภาเทศบาล ๑.๔ งานบริหารงานบุคคลของพนักงานเทศบาล ลูกจ้างประจำ และพนักงานจ้าง ๑.๕ งานทะเบียนราษฎร งานบัตรประจำตัวประชาชน ๑.๖ งานบริหารสาธารณสุข ๑.๗ งานส่งเสริมป้องกันควบคุมโรค ๑.๘ งานบริการและพัฒนาระบบจัดการมูลฝอย ๑.๙ งานสิ่งแวดล้อม ๑.๑๐ งานการพาณิชย์ ๑.๑๑ งานรักษาความสะอาด ๑.๑๒ งานการแพทย์ฉุกเฉิน ๑.๑๓ งานป้องกันและบรรเทาสาธารณภัย ๑.๑๔ งานรักษาความสงบเรียบร้อย ๑.๑๕ งานการศึกษาปฐมวัย ๑.๑๖ งานส่งเสริมการเกษตร ๑.๑๗ งานนิติการ ๑.๑๘ งานส่งเสริมการท่องเที่ยว ๑.๑๙ งานการศาสนา ๑.๒๐ งานบำรุงศิลปะ จารีตประเพณี ภูมิปัญญาท้องถิ่นและวัฒนธรรมอันดีของท้องถิ่น ๑.๒๑ งานการกีฬาและนันทนาการ ๑.๒๒ งานส่งเสริมและพัฒนาเทคโนโลยี	*สอดคล้องกับยุทธศาสตร์ที่ ๗ ยุทธศาสตร์การพัฒนาด้านการบริหารและเทคโนโลยีสารสนเทศ ๑. แผนงานบริหารงานทั่วไป ๒. แผนงานการศึกษา ๓. แผนงานงบกลาง

	<p>สารสนเทศ</p> <p>๑.๒๓ งานการเลือกตั้ง</p> <p>๑.๒๔ งานธุรการ</p> <p>๑.๒๕ งานอื่นๆ ที่เกี่ยวข้องและที่ได้รับมอบหมาย</p>	
โครงสร้างตามแผนอัตรากำลังปัจจุบัน	โครงสร้างตามแผนอัตรากำลังใหม่	หมายเหตุ
<p>๒. กองคลัง</p> <p>๒.๑ งานธุรการ</p> <p>๒.๒ งานการเงินและบัญชี</p> <p>๒.๓ งานพัสดุและทรัพย์สิน</p> <p>๒.๔ งานจัดเก็บและพัฒนารายได้</p> <p>๒.๕ งานแผนที่ภาษีและทะเบียนทรัพย์สิน</p> <p>๒.๖ งานทะเบียนพาณิชย์</p>	<p>๒. กองคลัง</p> <p>๒.๑ งานการจ่ายเงิน การรับเงิน การจัดเก็บภาษี ค่าธรรมเนียม และการพัฒนารายได้</p> <p>๒.๒ งานการจัดทำบัญชี งานตรวจสอบบัญชีทุกประเภท</p> <p>๒.๓ งานเกี่ยวกับเงินเดือน ค่าจ้าง ค่าตอบแทน เงินบำเหน็จ บำนาญ และเงินอื่นๆ</p> <p>๒.๔ งานทะเบียนคุมรายได้และรายจ่ายต่างๆ งานควบคุมการเบิกจ่าย</p> <p>๒.๕ งานเกี่ยวกับการจัดซื้อ จัดจ้าง</p> <p>๒.๖ งานทะเบียนคุม งานการจำหน่ายพัสดุ ครุภัณฑ์ และทรัพย์สินต่างๆ</p> <p>๒.๗ งานเกี่ยวกับเงินประกันสัญญาทุกประเภท</p> <p>๒.๘ งานนำส่งเงิน การเก็บรักษาเงินและเอกสารทางการเงิน</p> <p>๒.๙ งานการตรวจสอบใบสำคัญ ฎีกาทุกประเภท</p> <p>๒.๑๐ งานทำงบทดลองประจำเดือนและประจำปี</p> <p>๒.๑๑ งานสรุปผล สถิติการจัดเก็บภาษี ค่าธรรมเนียม</p> <p>๒.๑๒ งานจัดทำหรือช่วยจัดทำงบประมาณและเงินนอกงบประมาณ</p> <p>๒.๑๓ งานอื่นๆ ที่เกี่ยวข้องและที่ได้รับมอบหมาย</p>	

โครงสร้างตามแผนอัตรากำลังปัจจุบัน	โครงสร้างตามแผนอัตรากำลังใหม่	หมายเหตุ
<p>๓. กองช่าง</p> <p>๓.๑ งานธุรการ</p> <p>๓.๒ งานวิศวกรรมและงานสถาปัตยกรรม</p> <p>๓.๓ งานสาธารณูปโภค</p> <p>๓.๔ งานผังเมือง</p>	<p>๓. กองช่าง</p> <p>๓.๑ งานสำรวจ งานออกแบบ และเขียนแบบ งานประมาณราคา งานจัดทำราคา กลาง</p> <p>๓.๒ งานจัดเก็บและทดสอบคุณภาพวัสดุ</p> <p>๓.๓ งานจัดทำทะเบียนประวัติโครงสร้างพื้นฐาน อาคาร สะพาน คลอง แหล่งน้ำ</p> <p>๓.๔ งานติดตั้งซ่อมบำรุงระบบไฟส่องสว่างและไฟสัญญาณจราจร</p> <p>๓.๕ งานปรับปรุงภูมิทัศน์</p> <p>๓.๖ งานผังเมืองตามพระราชบัญญัติการผังเมือง</p> <p>๓.๗ งานการควบคุมอาคารตามระเบียบกฎหมาย</p> <p>๓.๘ งานควบคุมการก่อสร้างและซ่อมบำรุง</p> <p>๓.๙ งานจัดทำแผนปฏิบัติงานการก่อสร้างและซ่อมบำรุงประจำปี</p> <p>๓.๑๐ งานตรวจสอบการก่อสร้าง</p> <p>๓.๑๑ งานจัดทำทะเบียนประวัติการใช้เครื่องจักรกลและยานพาหนะ งานแผนการบำรุงรักษาเครื่องจักรกลและยานพาหนะ</p> <p>๓.๑๒ งานเกี่ยวกับการประปา</p> <p>๓.๑๓ งานช่วยเหลือสนับสนุนการป้องกันและบรรเทาสาธารณภัย</p> <p>๓.๑๔ งานช่วยเหลือสนับสนุนด้านทรัพยากรธรรมชาติและสิ่งแวดล้อม</p> <p>๓.๑๕ งานจัดทำทะเบียนควบคุมการจัดซื้อ เก็บรักษา การเบิกจ่ายวัสดุ อุปกรณ์ อะไหล่ น้ำมันเชื้อเพลิง</p> <p>๓.๑๖ งานธุรการ</p> <p>๓.๑๗ งานอื่นๆ ที่เกี่ยวข้องและที่ได้รับมอบหมาย</p>	<p>*สอดคล้องกับยุทธศาสตร์ที่ ๗</p> <p>ยุทธศาสตร์การพัฒนาด้านการบริหารและเทคโนโลยีสารสนเทศ</p> <p>๑. แผนงานบริหารงานทั่วไป</p> <p>๒. แผนงานเคหะและชุมชน</p>

โครงสร้างตามแผนอัตรากำลังปัจจุบัน	โครงสร้างตามแผนอัตรากำลังใหม่	หมายเหตุ
<p>๔. กองวิชาการและแผนงาน</p> <p>๔.๑ งานแผนและงบประมาณ</p> <p>๔.๒ งานบริการและเผยแพร่วิชาการ</p> <p>๔.๓ งานนิติการ</p> <p>๔.๔ งานส่งเสริมการท่องเที่ยว</p> <p>๔.๕ งานธุรการ</p>	<p>๔. กองยุทธศาสตร์และงบประมาณ</p> <p>๔.๑ งานวิเคราะห์นโยบายและแผน</p> <p>๔.๒ งานยุทธศาสตร์ของเทศบาล</p> <p>๔.๓ งานจัดทำแผนพัฒนาเทศบาล งานคณะกรรมการจัดทำแผนพัฒนาเทศบาล</p> <p>๔.๔ งานประสานการจัดทำแผนพัฒนาจังหวัด</p> <p>๔.๕ งานส่งเสริมการมีส่วนร่วมของประชาชนในการพัฒนาท้องถิ่น</p> <p>๔.๖ งานงบประมาณ งานเสนอแนะขอรับการจัดสรรเงินอุดหนุนของเทศบาล</p> <p>๔.๗ งานจัดทำเทศบัญญัติงบประมาณรายจ่ายประจำปีและฉบับเพิ่มเติม (ถ้ามี)</p> <p>๔.๘ งานตรวจติดตามและประเมินผลแผนงานและโครงการ</p> <p>๔.๙ งานประชาสัมพันธ์ งานบริการและเผยแพร่วิชาการ</p> <p>๔.๑๐ งานบริการข้อมูล สถิติ ช่วยเหลือให้คำแนะนำทางวิชาการ</p> <p>๔.๑๑ งานอื่นๆ ที่เกี่ยวข้องและที่ได้รับมอบหมาย</p>	

โครงสร้างตามแผนอัตรากำลังปัจจุบัน	โครงสร้างตามแผนอัตรากำลังใหม่	หมายเหตุ
<p>๕. กองสวัสดิการสังคม</p> <p>๕.๑ งานพัฒนาชุมชน</p> <p>๕.๒ งานสังคมสงเคราะห์</p> <p>๕.๓ งานสวัสดิการเด็กและเยาวชน</p> <p>๕.๔ งานธุรการ</p>	<p>๕. กองสวัสดิการสังคม</p> <p>๕.๑ งานจัดทำแผนงานด้านการพัฒนาสังคม ด้านสวัสดิการสังคม และด้านสังคมสงเคราะห์</p> <p>๕.๒ งานพัฒนาชุมชน งานจัดระเบียบชุมชน</p> <p>๕.๓ งานส่งเสริมสนับสนุนการจัดสวัสดิการสังคมแก่เด็ก สตรี ผู้สูงอายุ ผู้พิการ และผู้ด้อยโอกาส</p> <p>๕.๔ งานฝึกอบรมและเผยแพร่ความรู้เกี่ยวกับการพัฒนาชุมชน</p> <p>๕.๕ งานสังคมสงเคราะห์เด็ก สตรี ผู้สูงอายุ ผู้พิการ ผู้ทุพพลภาพ ผู้ด้อยโอกาส ผู้ไร้ที่พึ่ง ผู้ประสบภัยพิบัติต่างๆ</p> <p>๕.๖ งานสงเคราะห์ครอบครัวที่ประสบปัญหาความเดือดร้อนและเผยแพร่ความรู้เกี่ยวกับการดำเนินชีวิตในครอบครัว</p> <p>๕.๗ งานจ่ายเบี้ยยังชีพผู้สูงอายุ ผู้พิการ</p> <p>๕.๘ งานส่งเสริมและพัฒนาอาชีพ ฯลฯ</p> <p>๕.๙ งานบริการข้อมูล สถิติ ช่วยเหลือให้คำแนะนำทางวิชาการ</p> <p>๕.๑๐ งานอื่นๆ ที่เกี่ยวข้องและที่ได้รับมอบหมาย</p> <p>๖. หน่วยตรวจสอบภายใน</p> <p>๖.๑ งานจัดทำแผนการตรวจสอบภายในประจำปี</p> <p>๖.๒ งานการตรวจสอบความถูกต้องและเชื่อถือได้ของเอกสารการเงิน การบัญชี เอกสารการรับการจ่ายเงินทุกประเภท ตรวจสอบการเก็บรักษาหลักฐานการเงิน การบัญชี</p> <p>๖.๓ งานตรวจสอบการสรรหาพัสดุและทรัพย์สิน</p> <p>๖.๔ งานตรวจสอบการทำประโยชน์จากทรัพย์สินของเทศบาล</p>	

	<p>๖.๕ งานตรวจสอบ ติดตามและการประเมินผลการดำเนินงานตามแผนโครงการ ให้เป็นไปตามนโยบาย วัตถุประสงค์ และเป้าหมายที่กำหนดอย่างมีประสิทธิภาพ ประสิทธิผลและประหยัด</p> <p>๖.๖ งานวิเคราะห์และประเมินความมีประสิทธิภาพ ประหยัด คุ่มค่าในการใช้ทรัพยากรของส่วนราชการต่างๆ</p> <p>๖.๗ งานประเมินการควบคุมภายในของหน่วยรับการตรวจงาน รายงานผลการตรวจสอบภายใน</p> <p>๖.๘ งานบริการข้อมูล สถิติ ช่วยเหลือให้คำแนะนำแนวทางแก้ไข ปรับปรุงการปฏิบัติงานแก่หน่วยรับตรวจและผู้เกี่ยวข้อง</p> <p>๖.๙ งานอื่นๆ ที่เกี่ยวข้องและที่ได้รับมอบหมาย</p>	
--	---	--

ส่วนที่ ๒

ยุทธศาสตร์การพัฒนากองคกรปกครองส่วนท้องถิ่น

(๑) ความสัมพันธ์ระหว่างแผนพัฒนาระดับมหภาค

๑) แผนยุทธศาสตร์ชาติ ๒๐ ปี (พ.ศ.๒๕๖๑-๒๕๘๐)

โดยที่รัฐธรรมนูญแห่งราชอาณาจักรไทย มาตรา ๖๕ กำหนดให้รัฐพึงจัดให้มียุทธศาสตร์ชาติ เป็นเป้าหมายการพัฒนาประเทศอย่างยั่งยืน ตามหลักธรรมาภิบาลเพื่อใช้เป็นกรอบในการจัดทำแผนต่างๆ ให้สอดคล้องและบูรณาการกัน เพื่อให้เกิดเป็นพลังผลักดันร่วมกันไปสู่เป้าหมายดังกล่าว โดยให้เป็นไปตามที่กำหนดในกฎหมายว่าด้วยการจัดทำยุทธศาสตร์ชาติ และต่อมาได้มีการตราพระราชบัญญัติการจัดทำยุทธศาสตร์ชาติ พ.ศ.๒๕๖๐ มีผลบังคับใช้เมื่อวันที่ ๑ สิงหาคม ๒๕๖๐ โดยกำหนดให้มีการแต่งตั้งคณะกรรมการยุทธศาสตร์ชาติ เพื่อรับผิดชอบในการจัดทำร่างยุทธศาสตร์ชาติ กำหนดวิธีการ การมีส่วนร่วมของประชาชนในการจัดทำร่างยุทธศาสตร์ชาติ ในการติดตามการตรวจสอบและการประเมินผล รวมทั้งกำหนดมาตรการส่งเสริมและสนับสนุนให้ประชาชนทุกภาคส่วนดำเนินการให้สอดคล้องกับยุทธศาสตร์ชาติ เป็นยุทธศาสตร์ชาติฉบับแรกของประเทศไทย ตามรัฐธรรมนูญแห่งราชอาณาจักรไทย ซึ่งจะต้องนำไปสู่การปฏิบัติเพื่อให้ประเทศไทยบรรลุวิสัยทัศน์ “ประเทศไทยมีความมั่นคง มั่งคั่ง ยั่งยืน เป็นประเทศพัฒนาแล้ว ด้วยการพัฒนาตามหลักปรัชญาของเศรษฐกิจพอเพียง” ภายในช่วงเวลาดังกล่าว เพื่อความสุขของคนไทยทุกคนวิสัยทัศน์ประเทศไทย... “ประเทศไทยมีความมั่นคง มั่งคั่ง ยั่งยืน เป็นประเทศพัฒนาแล้ว ด้วยการพัฒนาตามหลักปรัชญาของเศรษฐกิจพอเพียง” หรือเป็นคติพจน์ประจำชาติว่า “มั่นคง มั่งคั่ง ยั่งยืน”



ความมั่นคง หมายถึง การมีความมั่นคง ปลอดภัย จากภัยและการเปลี่ยนแปลงทั้งภายในประเทศและภายนอกประเทศในทุกระดับ ทั้งระดับประเทศ สังคม ชุมชน ครัวเรือน และปัจเจกบุคคลและมีความมั่นคงในทุกมิติ ทั้งมิติทางการทหาร เศรษฐกิจ สังคม สิ่งแวดล้อมและการเมือง เช่นประเทศมีความมั่นคงในเอกราชและอธิปไตย มีการปกครองระบอบประชาธิปไตยที่มีพระมหากษัตริย์ทรงเป็นประมุข สถาบันชาติ ศาสนา พระมหากษัตริย์ มีความเข้มแข็งเป็นศูนย์กลางและเป็นที่ยึดเหนี่ยวจิตใจของประชาชน มีระบบการเมืองที่มั่นคงเป็นกลไกที่นำไปสู่การบริหารประเทศที่ต่อเนื่องและโปร่งใสตามหลักธรรมาภิบาล สังคมมีความปรองดองและความสามัคคี สามารถผนึกกำลังเพื่อพัฒนาประเทศ ชุมชนมีความเข้มแข็ง ครอบครัวมีความอบอุ่น ประชาชนมีความมั่นคงในชีวิต มีงานและรายได้ที่มั่นคงพอเพียงกับการดำรงชีวิต มีการออมสำหรับวัยเกษียณ ความมั่นคงของอาหาร พลังงาน และน้ำ มีที่อยู่อาศัย และความปลอดภัยในชีวิตทรัพย์สิน

ความมั่งคั่ง หมายถึง ประเทศไทยมีการขยายตัวของเศรษฐกิจอย่างต่อเนื่องและมีความยั่งยืนจนเข้าสู่กลุ่มประเทศรายได้สูง ความเหลื่อมล้ำของการพัฒนาลดลง ประชากรมีความอยู่ดีมีสุข ได้รับผลประโยชน์จากการพัฒนาอย่างเท่าเทียมกันมากขึ้น และมีการพัฒนาอย่างทั่วถึงทุกภาคส่วน มีคุณภาพชีวิตตามมาตรฐานขององค์การสหประชาชาติ ไม่มีประชาชนที่อยู่ในภาวะความยากจน เศรษฐกิจในประเทศมีความเข้มแข็ง ขณะเดียวกันต้องมีความสามารถในการแข่งขันกับประเทศต่างๆ ทั้งในตลาดโลกและตลาดภายในประเทศ เพื่อให้สามารถสร้างรายได้ทั้งจากภายในและภายนอกประเทศ ตลอดจนมีการสร้างฐานเศรษฐกิจและสังคมแห่งอนาคตเพื่อให้สอดคล้องกับบริบทการพัฒนาที่เปลี่ยนแปลงไป และประเทศไทยมีบทบาทที่สำคัญในเวทีโลก และมีความสัมพันธ์ทางเศรษฐกิจและการค้าอย่างแน่นแฟ้นกับประเทศในภูมิภาคเอเชีย เป็นจุดสำคัญของการเชื่อมโยงในภูมิภาค ทั้งการคมนาคมขนส่ง การผลิต การค้า การลงทุนและการทำธุรกิจ เพื่อให้เป็นพลังในการพัฒนา นอกจากนี้ยังมีความสมบูรณ์ในทุนที่จะสามารถสร้างการพัฒนาต่อเนื่องไปได้ ได้แก่ ทุนมนุษย์ ทุนทางปัญญา ทุนทางการเงิน ทุนที่เป็นเครื่องมือเครื่องจักร ทุนทางสังคม และทุนทรัพยากรธรรมชาติและสิ่งแวดล้อม

ความยั่งยืน หมายถึง การพัฒนาที่สามารถสร้างความเจริญ รายได้และคุณภาพชีวิตของประชาชนให้เพิ่มขึ้นอย่างต่อเนื่อง ซึ่งเป็นการเจริญเติบโตของเศรษฐกิจที่อยู่บนหลักการใช้การรักษาและการฟื้นฟูฐานทรัพยากรธรรมชาติอย่างยั่งยืน ไม่ใช่ทรัพยากรธรรมชาติจนเกินพอดี ไม่สร้างมลภาวะต่อสิ่งแวดล้อมจนเกินความสามารถในการรองรับและเยียวยาของระบบนิเวศน์ การผลิตการบริโภค เป็นมิตรกับสิ่งแวดล้อมและสอดคล้องกับเป้าหมายการพัฒนาที่ยั่งยืน ทรัพยากรธรรมชาติมีความอุดมสมบูรณ์มากขึ้นและสิ่งแวดล้อมมีคุณภาพดีขึ้น คนมีความรับผิดชอบต่อสังคม มีความเอื้ออาทร เสียสละเพื่อผลประโยชน์ส่วนรวม รัฐบาลมีนโยบายที่มุ่งประโยชน์ส่วนรวมอย่างยั่งยืน และให้ความสำคัญกับการมีส่วนร่วมของประชาชน และทุกภาคส่วนในสังคมยึดถือ และปฏิบัติตามหลักปรัชญาของเศรษฐกิจพอเพียงเพื่อการพัฒนาอย่างสมดุล มีเสถียรภาพและยั่งยืน

เป้าหมายและประเด็นการพัฒนาตามยุทธศาสตร์

๑. ยุทธศาสตร์ชาติด้านความมั่นคง มีเป้าหมายการพัฒนาที่สำคัญ คือ ประเทศชาติมั่นคง ประชาชนมีความสุข เน้นการบริหารจัดการสถานะแวดล้อมของประเทศให้มีความมั่นคงปลอดภัย เอกราช อธิปไตยและมีความสงบเรียบร้อยในทุกระดับ ตั้งแต่ระดับชาติ สังคม ชุมชน มุ่งเน้นการพัฒนาคน เครื่องมือ เทคโนโลยีและระบบฐานข้อมูลขนาดใหญ่ให้มีความพร้อมสามารถรับมือกับภัยคุกคาม และภัยพิบัติได้ทุกรูปแบบและทุกระดับความรุนแรง ควบคู่ไปกับการป้องกันและแก้ไขปัญหาด้านความมั่นคงที่มีอยู่ในปัจจุบันและที่อาจจะเกิดขึ้นในอนาคต ใช้กลไกการแก้ปัญหาแบบบูรณาการ ทั้งกับส่วนราชการ

ภาคเอกชน ประชาสังคมและองค์กรที่ไม่ใช่รัฐ รวมถึงประเทศเพื่อนบ้านและมิตรประเทศทั่วโลกบนพื้นฐานของหลักธรรมาภิบาล เพื่อเอื้ออำนวยประโยชน์ต่อการดำเนินการของยุทธศาสตร์ชาติด้านอื่นๆ ให้สามารถขับเคลื่อนไปได้ตามทิศทางและเป้าหมายที่กำหนด

๑.๑ การรักษาความสงบภายในประเทศ

๑.๑.๑ การพัฒนาและเสริมสร้างคนในทุกภาคส่วนให้มีความเข้มแข็ง มีความพร้อมตระหนักในเรื่องความมั่นคง และมีส่วนร่วมในการแก้ไขปัญหา

๑.๑.๒ การพัฒนาและเสริมสร้างความจงรักภักดีต่อสถาบันหลักของชาติ

๑.๑.๓ การพัฒนาและเสริมสร้างการเมืองในระบอบประชาธิปไตยอันมีพระมหากษัตริย์ทรงเป็นประมุขที่มีเสถียรภาพและมีธรรมาภิบาล เห็นแก่ประโยชน์ของประเทศชาติมากกว่าประโยชน์ส่วนตน

๑.๑.๔ การพัฒนาและเสริมสร้างกลไกที่สามารถป้องกันและขจัดสาเหตุของประเด็นปัญหาความมั่นคงที่สำคัญ

๑.๒ การป้องกันและแก้ไขปัญหาที่มีผลกระทบต่อความมั่นคง

๑.๒.๑ การแก้ไขปัญหาความมั่นคงในปัจจุบัน

๑.๒.๒ การติดตาม เฝ้าระวัง ป้องกัน และแก้ไขปัญหาที่อาจอุบัติขึ้นใหม่

๑.๒.๓ การสร้างความปลอดภัยและความสันติสุขอย่างถาวรในพื้นที่จังหวัดชายแดนภาคใต้

๑.๒.๔ การรักษาความมั่นคงและผลประโยชน์ทางทรัพยากรธรรมชาติและสิ่งแวดล้อมทั้งทางบกและทางทะเล

๑.๓ การพัฒนาศักยภาพของประเทศให้พร้อมเผชิญภัยคุกคามที่กระทบต่อความมั่นคงของชาติ

๑.๓.๑ การพัฒนาระบบงานข่าวกรองแห่งชาติแบบบูรณาการอย่างมีประสิทธิภาพ

๑.๓.๒ การพัฒนาและฝึกพลกำลังอำนาจแห่งชาติ กองทัพและหน่วยงานความมั่นคง รวมทั้งภาครัฐและภาคประชาชนให้พร้อมป้องกันและรักษาอธิปไตยของประเทศและเผชิญภัยคุกคามได้ทุกมิติทุกรูปแบบและทุกระดับ

๑.๓.๓ การพัฒนาระบบเตรียมพร้อมแห่งชาติและการบริหารจัดการภัยคุกคาม ให้มีประสิทธิภาพ

๑.๔ การบูรณาการความร่วมมือด้านความมั่นคงกับอาเซียนและนานาชาติ รวมถึงองค์กร ภาครัฐและที่มิใช่ภาครัฐ

๑.๔.๑ การเสริมสร้างและรักษาคุณภาพสภาวะแวดล้อมระหว่างประเทศ

๑.๔.๒ การเสริมสร้างและธำรงไว้ซึ่งสันติภาพและความมั่นคงของภูมิภาค

๑.๔.๓ การร่วมมือทางการพัฒนากับประเทศเพื่อนบ้าน ภูมิภาค โลก รวมถึงองค์กรภาครัฐและที่มิใช่ภาครัฐ

๑.๕ การพัฒนากลไกการบริหารจัดการความมั่นคงแบบองค์รวม

๑.๕.๑ การพัฒนากลไกให้พร้อมสำหรับการติดตามเฝ้าระวัง แจ้งเตือน ป้องกัน และแก้ไขปัญหาความมั่นคงแบบองค์รวมอย่างเป็นรูปธรรม

๑.๕.๒ การบริหารจัดการความมั่นคงให้เอื้ออำนวยต่อการพัฒนาประเทศในมิติอื่นๆ

๑.๕.๓ การพัฒนาเทคโนโลยีและองค์กรขับเคลื่อนยุทธศาสตร์ด้านความมั่นคง

๒. ยุทธศาสตร์ชาติด้านการสร้างความสามารถในการแข่งขัน มีเป้าหมายการพัฒนาที่มุ่งเน้นการยกระดับศักยภาพของประเทศในหลากหลายมิติ บนพื้นฐานแนวคิด ๓ ประการ ได้แก่ (๑) “ต่อยอดอดีต” โดยมองกลับไปที่รากเหง้าทางเศรษฐกิจ อัตลักษณ์ วัฒนธรรม ประเพณี วิถีชีวิต และจุดเด่นทางทรัพยากรธรรมชาติที่หลากหลาย รวมทั้งความได้เปรียบเชิงเปรียบเทียบของประเทศในด้านอื่นๆ นำมาประยุกต์ผสมผสานกับเทคโนโลยีและนวัตกรรม เพื่อให้สอดคล้องกับบริบทของเศรษฐกิจและสังคมโลกสมัยใหม่ (๒) “ปรับปรุงปัจจุบัน” เพื่อปูทางสู่ออนาคต ผ่านการพัฒนาโครงสร้างพื้นฐานของประเทศในมิติต่างๆ ทั้งโครงข่ายระบบคมนาคมและขนส่ง โครงสร้างพื้นฐาน วิทยาศาสตร์ เทคโนโลยีและดิจิทัล และการปรับสภาพแวดล้อมให้เอื้อต่อการพัฒนาอุตสาหกรรมและบริการอนาคต และ (๓) “สร้างคุณค่าใหม่ในอนาคต” ด้วยการเพิ่มศักยภาพของผู้ประกอบการ พัฒนาคู่มือใหม่ รวมถึงปรับปรุงแบบธุรกิจ เพื่อตอบสนองต่อความต้องการของตลาด ผสมผสานกับยุทธศาสตร์ที่รองรับอนาคตบนพื้นฐานของการต่อยอดอดีตและปรับปรุงปัจจุบัน พร้อมทั้งส่งเสริมและสนับสนุนจากภาครัฐให้ประเทศไทยสามารถสร้างฐานรายได้และการจ้างงานใหม่ ขยายโอกาสทางการค้าและการลงทุนในเวทีโลก ควบคู่ไปกับการยกระดับรายได้และการกินดีอยู่ดี รวมถึงการเพิ่มขึ้นของคนชั้นกลาง และลดความเหลื่อมล้ำของคนในประเทศได้ในคราวเดียวกัน

๒.๑ การเกษตรสร้างมูลค่า

- ๒.๑.๑ เกษตรอัตลักษณ์พื้นถิ่น
- ๒.๑.๒ เกษตรปลอดภัย
- ๒.๑.๓ เกษตรชีวภาพ
- ๒.๑.๔ เกษตรแปรรูป
- ๒.๑.๕ เกษตรอัจฉริยะ

๒.๒ อุตสาหกรรมและบริการแห่งอนาคต

- ๒.๒.๑ อุตสาหกรรมชีวภาพ
- ๒.๒.๒ อุตสาหกรรมและบริการการแพทย์ครบวงจร
- ๒.๒.๓ อุตสาหกรรมและบริการดิจิทัล ข้อมูล และปัญญาประดิษฐ์
- ๒.๒.๔ อุตสาหกรรมและบริการขนส่งและโลจิสติกส์
- ๒.๒.๕ อุตสาหกรรมความมั่นคงของประเทศ

๒.๓ สร้างความหลากหลายด้านการท่องเที่ยว

- ๒.๓.๑ ท่องเที่ยวเชิงสร้างสรรค์และวัฒนธรรม
- ๒.๓.๒ ท่องเที่ยวเชิงธุรกิจ
- ๒.๓.๓ ท่องเที่ยวเชิงสุขภาพ ความงาม และแพทย์แผนไทย
- ๒.๓.๔ ท่องเที่ยวสำราญทางน้ำ
- ๒.๓.๕ ท่องเที่ยวเชื่อมโยงภูมิภาค

๒.๔ โครงสร้างพื้นฐาน เชื่อมไทย เชื่อมโลก

- ๒.๔.๑ เชื่อมโยงโครงข่ายคมนาคมไร้รอยต่อ
- ๒.๔.๒ สร้างและพัฒนาเขตเศรษฐกิจพิเศษ
- ๒.๔.๓ เพิ่มพื้นที่และเมืองเศรษฐกิจ
- ๒.๔.๔ พัฒนาโครงสร้างพื้นฐานเทคโนโลยีสมัยใหม่
- ๒.๔.๕ รักษาและเสริมสร้างเสถียรภาพทางเศรษฐกิจมหภาค

๒.๕ พัฒนาเศรษฐกิจบนพื้นฐานผู้ประกอบการยุคใหม่

- ๒.๕.๑ สร้างผู้ประกอบการอัจฉริยะ
- ๒.๕.๒ สร้างโอกาสเข้าถึงบริการทางการเงิน
- ๒.๕.๓ สร้างโอกาสเข้าถึงตลาด
- ๒.๕.๔ สร้างโอกาสเข้าถึงข้อมูล
- ๒.๕.๕ ปรับบทบาทและโอกาสเข้าถึงบริการภาครัฐ

๓. ยุทธศาสตร์ชาติด้านการพัฒนาและเสริมสร้างศักยภาพทรัพยากรมนุษย์ มีเป้าหมายการพัฒนาที่สำคัญเพื่อพัฒนาคนในทุกมิติและในทุกช่วงวัยให้เป็นคนดี เก่งและมีคุณภาพ โดยคนไทยมีความพร้อมทั้งกาย ใจ สติปัญญา มีพัฒนาการที่ครอบคลุมและมีสุขภาวะที่ดีในทุกช่วงวัย มีจิตสาธารณะ รับผิดชอบต่อสังคมและผู้อื่น มัธยัสถ์ อดออม โอบอ้อมอารี มีวินัย รักษาศีลธรรมและเป็นพลเมืองดีของชาติ มีหลักคิดที่ถูกต้อง มีทักษะที่จำเป็นในศตวรรษที่ ๒๑ มีทักษะสื่อสาร ภาษาอังกฤษและภาษาที่สาม และอนุรักษ์ภาษาท้องถิ่น มีนิสัยรักการเรียนรู้และการพัฒนาตนเองอย่างต่อเนื่องตลอดชีวิตสู่การเป็นคนไทยที่มีทักษะสูง เป็นนวัตกรรม นักคิดประกอบการ เกษตรกรยุคใหม่และอื่นๆ โดยมีสัมมาชีพตามความถนัดของตนเอง

๓.๑ การปรับเปลี่ยนค่านิยมและวัฒนธรรม

- ๓.๑.๑ การปลูกฝังค่านิยมและวัฒนธรรมผ่านการเลี้ยงดูในครอบครัว
- ๓.๑.๒ การบูรณาการเรื่องความซื่อสัตย์ วินัย คุณธรรม จริยธรรม ในการจัดการเรียนการสอนในสถานศึกษา
- ๓.๑.๓ การสร้างความเข้มแข็งในสถาบันทางศาสนา
- ๓.๑.๔ การปลูกฝังค่านิยมและวัฒนธรรมโดยใช้ชุมชนเป็นฐาน
- ๓.๑.๕ การสร้างค่านิยมและวัฒนธรรมที่พึงประสงค์จากภาคธุรกิจ
- ๓.๑.๖ การใช้สื่อและสื่อสารมวลชนในการปลูกฝังค่านิยมและวัฒนธรรมของคนในสังคม

- ๓.๑.๗ การส่งเสริมให้คนไทยมีจิตสาธารณะและมีความรับผิดชอบต่อส่วนร่วม

๓.๒ การพัฒนาศักยภาพคนตลอดช่วงชีวิต

- ๓.๒.๑ ช่วงการตั้งครรภ์/ปฐมวัย
- ๓.๒.๒ ช่วงวัยเรียน/วัยรุ่น
- ๓.๒.๓ ช่วงวัยแรงงาน
- ๓.๒.๔ ช่วงวัยผู้สูงอายุ

๓.๓ ปฏิรูปกระบวนการเรียนรู้ที่ตอบสนองต่อการเปลี่ยนแปลงในศตวรรษที่ ๒๑

- ๓.๓.๑ การปรับเปลี่ยนระบบการเรียนรู้ให้เอื้อต่อการพัฒนาทักษะสำหรับศตวรรษที่ ๒๑
- ๓.๓.๒ การเปลี่ยนโฉมบทบาท “ครู” ให้เป็นครูยุคใหม่
- ๓.๓.๓ การเพิ่มประสิทธิภาพระบบบริหารจัดการศึกษาในทุกกระดับ ทุกประเภท
- ๓.๓.๔ การพัฒนาระบบการเรียนรู้ตลอดชีวิต
- ๓.๓.๕ การสร้างความตื่นตัวให้คนไทยตระหนักถึงบทบาท ความรับผิดชอบและการวางตำแหน่งของประเทศไทยในภูมิภาคเอเชียอาคเนย์และประชาคมโลก
- ๓.๓.๖ การวางพื้นฐานระบบรองรับการเรียนรู้โดยใช้ดิจิทัลแพลตฟอร์ม
- ๓.๓.๗ การสร้างระบบการศึกษาเพื่อเป็นเลิศทางวิชาการระดับนานาชาติ

๓.๔ การตระหนักถึงปัญหาของมนุษย์ที่หลากหลาย

๓.๔.๑ การพัฒนาและส่งเสริมพหุปัญญาผ่านครอบครัว ระบบสถานศึกษา สภาพแวดล้อม รวมทั้งสื่อ

๓.๔.๒ การสร้างเส้นทางอาชีพ สภาพแวดล้อมการทำงานและระบบสนับสนุนที่เหมาะสมสำหรับผู้มีความสามารถพิเศษผ่านกลไกต่างๆ

๓.๔.๓ การดึงดูดกลุ่มผู้เชี่ยวชาญต่างชาติและคนไทยที่มีความสามารถในต่างประเทศให้มาสร้างและพัฒนาเทคโนโลยีและนวัตกรรมให้กับประเทศ

๓.๕ การเสริมสร้างให้คนไทยมีสุขภาวะที่ดี

๓.๕.๑ การสร้างความรอบรู้ด้านสุขภาวะ

๓.๕.๒ การป้องกันและควบคุมปัจจัยเสี่ยงที่คุกคามสุขภาวะ

๓.๕.๓ การสร้างสภาพแวดล้อมที่เอื้อต่อการมีสุขภาวะ

๓.๕.๔ การพัฒนาระบบบริการสุขภาพที่ทันสมัยสนับสนุนการสร้างสุขภาวะที่ดี

๓.๕.๕ การส่งเสริมให้ชุมชนเป็นฐานในการสร้างสุขภาวะที่ดีในทุกพื้นที่

๓.๖ การสร้างสภาพแวดล้อมที่เอื้อต่อการพัฒนาและเสริมสร้างศักยภาพทรัพยากร

มนุษย์

๓.๖.๑ การสร้างความอยู่ดีมีสุขของครอบครัวไทย

๓.๖.๒ การส่งเสริมบทบาทการมีส่วนร่วมของภาครัฐ ภาคเอกชน องค์กรปกครองส่วนท้องถิ่น ครอบครัว และชุมชนในการพัฒนาทรัพยากรมนุษย์

๓.๖.๓ การปลูกฝังและพัฒนาทักษะนอกห้องเรียน

๓.๖.๔ การพัฒนาระบบฐานข้อมูลเพื่อการพัฒนาทรัพยากรมนุษย์

๓.๗ การเสริมสร้างศักยภาพการกีฬาในการสร้างคุณค่าทางสังคมและพัฒนาประเทศ

๓.๗.๑ การส่งเสริมการออกกำลังกาย และกีฬาขั้นพื้นฐานให้กลายเป็นวิถีชีวิต

๓.๗.๒ การส่งเสริมให้ประชาชนมีส่วนร่วมในกิจกรรมออกกำลังกาย กีฬาขั้นพื้นฐานให้กลายเป็นวิถีชีวิต

๓.๗.๓ การส่งเสริมการกีฬาเพื่อพัฒนาสู่ระดับอาชีพ

๓.๗.๔ การพัฒนาบุคลากรด้านการกีฬาและนันทนาการเพื่อรองรับการเติบโตของอุตสาหกรรมกีฬา

๔. ยุทธศาสตร์ชาติด้านการปรับเปลี่ยนค่านิยมและวัฒนธรรม การสร้างโอกาสและความเสมอภาคทางสังคม มีเป้าหมายการพัฒนาที่ให้ความสำคัญกับการดึงเอาพลังของภาคส่วนต่างๆ ทั้งภาคเอกชน ประชาสังคม ชุมชน ท้องถิ่นมาร่วมขับเคลื่อน โดยการสนับสนุนการรวมตัวของประชาชนในการร่วมคิดร่วมทำ เพื่อส่วนรวม การกระจายอำนาจและความรับผิดชอบไปสู่กลไกบริหารราชการแผ่นดินในระดับท้องถิ่น การเสริมสร้างความเข้มแข็งของชุมชนในการจัดการตนเองและการเตรียมความพร้อมของประชากรไทย ทั้งในมิติสุขภาพ เศรษฐกิจ สังคม และสภาพแวดล้อมให้เป็นประชากรที่มีคุณภาพ สามารถพึ่งตนเองและทำประโยชน์แก่ครอบครัว ชุมชนและสังคมให้นานที่สุด โดยรัฐให้หลักประกันการเข้าถึงบริการและสวัสดิการที่มีคุณภาพอย่างเป็นธรรมและทั่วถึง

๔.๑ การลดความเหลื่อมล้ำสร้างความเป็นธรรมในทุกมิติ

- ๔.๑.๑ ปรับโครงสร้างเศรษฐกิจฐานราก
- ๔.๑.๒ ปฏิรูประบบภาษีและการคุ้มครองผู้บริโภค
- ๔.๑.๓ กระจายการถือครองที่ดินและการเข้าถึงทรัพยากร
- ๔.๑.๔ เพิ่มผลิตภาพและคุ้มครองแรงงานไทย ให้เป็นแรงงานฝีมือที่มีคุณภาพและความริเริ่มสร้างสรรค์ มีความปลอดภัยในการทำงาน
- ๔.๑.๕ สร้างหลักประกันทางสังคมที่ครอบคลุมและเหมาะสมกับคนทุกช่วงวัย ทุกเพศภาวะและทุกกลุ่ม
- ๔.๑.๖ ลงทุนทางสังคมแบบมุ่งเป้าหมายเพื่อช่วยเหลือกลุ่มคนยากจนและกลุ่มผู้ด้อยโอกาสโดยตรง
- ๔.๑.๗ สร้างความเป็นธรรมในการเข้าถึงบริการสาธารณสุข และการศึกษา โดยเฉพาะสำหรับผู้มีรายได้น้อยและกลุ่มผู้ด้อยโอกาส

๔.๑.๘ สร้างความเป็นธรรมในการเข้าถึงกระบวนการยุติธรรมอย่างทั่วถึง

๔.๒ การกระจายศูนย์กลางความเจริญทางเศรษฐกิจ สังคม และเทคโนโลยี

- ๔.๒.๑ พัฒนาศูนย์กลางความเจริญทางเศรษฐกิจ สังคม และเทคโนโลยี
- ๔.๒.๒ กำหนดแผนพัฒนาเศรษฐกิจและสังคมของแต่ละกลุ่มจังหวัดในมิติต่างๆ
- ๔.๒.๓ จัดระบบเมืองที่เอื้อต่อการสร้างชีวิตและสังคมที่มีคุณภาพและปลอดภัย ให้สามารถตอบสนองต่อสังคมสูงวัยและแนวโน้มของการขยายตัวของเมืองในอนาคต
- ๔.๒.๔ ปรับโครงสร้างและแก้ไขกฎหมาย ระเบียบบริหารราชการแผ่นดิน เพื่อวางระบบและกลไกการบริหารงานในระดับภาค กลุ่มจังหวัด
- ๔.๒.๕ สนับสนุนการพัฒนาพื้นที่บนฐานข้อมูลความรู้ เทคโนโลยีและนวัตกรรม
- ๔.๒.๖ การพัฒนากำลังแรงงานในพื้นที่

๔.๓ การเสริมสร้างพลังทางสังคม

- ๔.๓.๑ สร้างสังคมเข้มแข็งที่แบ่งปัน ไม่ทอดทิ้งกัน และมีคุณธรรม
- ๔.๓.๒ การรองรับสังคมสูงวัยอย่างมีคุณภาพ
- ๔.๓.๓ สนับสนุนความร่วมมือระหว่างภาครัฐ ภาคเอกชน ภาควิชาการ ภาคประชาสังคมและภาคประชาชน
- ๔.๓.๔ ส่งเสริมความเสมอภาคทางเพศและบทบาทของสตรีในการสร้างสรรค์สังคม
- ๔.๓.๕ สนับสนุนการพัฒนาบนฐานทางสังคมและวัฒนธรรม
- ๔.๓.๖ สนับสนุนการพัฒนาเทคโนโลยีสารสนเทศและสื่อสร้างสรรค์ เพื่อรองรับ

สังคมยุคดิจิทัล

๔.๔ การเพิ่มขีดความสามารถของชุมชนท้องถิ่นในการพัฒนา การพึ่งตนเองและการ

จัดการตนเอง

- ๔.๔.๑ ส่งเสริมการปรับพฤติกรรมในระดับครัวเรือนให้มีขีดความสามารถในการจัดการวางแผนชีวิต สุขภาพ ครอบครัว การเงินและอาชีพ
- ๔.๔.๒ เสริมสร้างศักยภาพของชุมชนในการพึ่งตนเองและการพึ่งพากันเอง
- ๔.๔.๓ สร้างการมีส่วนร่วมของภาคส่วนต่างๆ เพื่อสร้างประชาธิปไตยชุมชน
- ๔.๔.๔ สร้างภูมิคุ้มกันทางปัญญาให้กับชุมชน

๕. ยุทธศาสตร์ชาติด้านการสร้างการเติบโตบนคุณภาพชีวิตที่เป็นมิตรกับสิ่งแวดล้อม มีเป้าหมายการพัฒนาที่สำคัญ เพื่อนำไปสู่การบรรลุเป้าหมายการพัฒนาที่ยั่งยืนในทุกมิติ ทั้งด้านสังคม เศรษฐกิจ สิ่งแวดล้อม ธรรมชาติและความเป็นหุ้นส่วนความร่วมมือระหว่างกัน ทั้งภายในและภายนอก ประเทศอย่างบูรณาการ ใช้พื้นที่เป็นตัวตั้งในการกำหนดกลยุทธ์และแผนงาน และการให้ทุกฝ่ายที่เกี่ยวข้อง ได้เข้ามามีส่วนร่วมในแบบทางตรงให้มากที่สุดเท่าที่จะเป็นไปได้ โดยเป็นการดำเนินการบนพื้นฐานการเติบโต ร่วมกัน ไม่ว่าจะเป็นทางเศรษฐกิจ สิ่งแวดล้อมและคุณภาพชีวิต โดยให้ความสำคัญกับการสร้างสมดุลทั้ง ๓ ด้าน อันจะนำไปสู่ความยั่งยืนเพื่อคนรุ่นต่อไปอย่างแท้จริง

๕.๑ สร้างการเติบโตอย่างยั่งยืนบนสังคมเศรษฐกิจสีเขียว

๕.๑.๑ เพิ่มมูลค่าของเศรษฐกิจฐานชีวภาพให้สอดคล้องกับยุทธศาสตร์ด้านการ สร้างความสามารถในการแข่งขัน

๕.๑.๒ อนุรักษ์และฟื้นฟูความหลากหลายทางชีวภาพในและนอกถิ่นกำเนิด

๕.๑.๓ อนุรักษ์และฟื้นฟูแม่น้ำลำคลองและแหล่งน้ำธรรมชาติทั่วประเทศ

๕.๑.๔ รักษาและเพิ่มพื้นที่สีเขียวที่เป็นมิตรกับสิ่งแวดล้อม

๕.๑.๕ ส่งเสริมการบริโภคและการผลิตที่ยั่งยืน

๕.๒ สร้างการเติบโตอย่างยั่งยืนบนสังคมเศรษฐกิจภาคทะเล

๕.๒.๑ เพิ่มมูลค่าของเศรษฐกิจฐานชีวภาพทางทะเล

๕.๒.๒ ปรับปรุง ฟื้นฟูและสร้างใหม่ทรัพยากรทางทะเลและชายฝั่งทั้งระบบ

๕.๒.๓ ฟื้นฟูชายหาดที่เป็นแหล่งท่องเที่ยว ชายฝั่งทะเลได้รับการป้องกันและแก้ไข ทั้งระบบ และมีนโยบายการจัดการชายฝั่งแบบบูรณาการอย่างเป็นองค์รวม

๕.๒.๔ พัฒนาและเพิ่มสัดส่วนกิจกรรมทางทะเลที่เป็นมิตรต่อสิ่งแวดล้อม

๕.๓ สร้างการเติบโตอย่างยั่งยืนบนสังคมที่เป็นมิตรต่อสภาพภูมิอากาศ

๕.๓.๑ ลดการปล่อยก๊าซเรือนกระจก

๕.๓.๒ มีการปรับตัวเพื่อลดความสูญเสียและเสียหายจากภัยธรรมชาติ และ ผลกระทบที่เกี่ยวข้องกับการเปลี่ยนแปลงสภาพภูมิอากาศ

๕.๓.๓ มุ่งเป้าสู่การลงทุนที่เป็นมิตรต่อสภาพภูมิอากาศในการพัฒนาโครงสร้าง พื้นฐานของภาครัฐและภาคเอกชน พัฒนาและสร้างระบบรับมือปรับตัวต่อโรคอุบัติใหม่และโรคอุบัติซ้ำที่เกิด จากการเปลี่ยนแปลงภูมิอากาศ

๕.๔ พัฒนาพื้นที่เมือง ชนบท เกษตรกรรมและอุตสาหกรรมเชิงนิเวศ มุ่งเน้นความเป็น เมืองที่เติบโตอย่างต่อเนื่อง

๕.๔.๑ จัดทำแผนผังภูมินิเวศเพื่อการพัฒนาเมือง ชนบท พื้นที่เกษตรกรรมและ อุตสาหกรรม รวมถึงพื้นที่อนุรักษ์ตามศักยภาพและความเหมาะสมทางภูมินิเวศอย่างเป็นเอกภาพ

๕.๔.๒ พัฒนาพื้นที่เมือง ชนบท เกษตรกรรมและอุตสาหกรรมเชิงนิเวศที่มีการบริหาร จัดการตามแผนผังภูมินิเวศอย่างยั่งยืน

๕.๔.๓ จัดการมลพิษที่มีผลกระทบต่อสิ่งแวดล้อม และสารเคมีในภาคเกษตรทั้งระบบให้ เป็นไปตามมาตรฐานสากลและค่ามาตรฐานสากล

๕.๔.๔ ส่งวนรักษา อนุรักษ์ ฟื้นฟูและพัฒนาทรัพยากรธรรมชาติ มรดกทาง สถาปัตยกรรมและศิลปวัฒนธรรม อัตลักษณ์ และวิถีชีวิตพื้นถิ่นบนฐานธรรมชาติและฐานวัฒนธรรมอย่าง ยั่งยืน

๕.๔.๕ พัฒนาเครือข่ายองค์กรพัฒนาเมืองและชุมชน รวมทั้งกลุ่มอาสาสมัคร ด้วยกลไกการมีส่วนร่วมของทุกภาคส่วนในท้องถิ่น

๕.๔.๖ เสริมสร้างระบบสาธารณสุขและอนามัยสิ่งแวดล้อมและยกระดับความสามารถในการป้องกันโรคอุบัติใหม่และอุบัติซ้ำ

๕.๕ พัฒนาคความมั่นคงน้ำ พลังงาน และเกษตรที่เป็นมิตรต่อสิ่งแวดล้อม

๕.๕.๑ พัฒนาการจัดการน้ำเชิงลุ่มน้ำทั้งระบบเพื่อเพิ่มความมั่นคงด้านน้ำของประเทศ

๕.๕.๒ เพิ่มผลิตภาพของน้ำทั้งระบบในการใช้น้ำอย่างประหยัด รู้คุณค่า และสร้างมูลค่าเพิ่มจากการใช้น้ำให้ทัดเทียมกับระดับสากล

๕.๕.๓ พัฒนาคความมั่นคงพลังงานของประเทศ และส่งเสริมการใช้พลังงานที่เป็นมิตรต่อสิ่งแวดล้อม

๕.๕.๔ เพิ่มประสิทธิภาพการใช้พลังงานโดยลดความเข้มข้นของการใช้พลังงาน

๕.๕.๕ พัฒนาคความมั่นคงด้านการเกษตรและอาหารของประเทศและชุมชน ในมิติ ปริมาณ คุณภาพ ราคาและการเข้าถึงอาหาร

๕.๖ ยกระดับกระบวนการทัศน์เพื่อกำหนดอนาคตประเทศ

๕.๖.๑ ส่งเสริมคุณลักษณะและพฤติกรรมที่พึงประสงค์ด้านสิ่งแวดล้อมและคุณภาพชีวิตที่ดีของคนไทย

๕.๖.๒ พัฒนาเครื่องมือ กลไกและระบบยุติธรรมและระบบประชาธิปไตยสิ่งแวดล้อม

๕.๖.๓ จัดโครงสร้างเชิงสถาบันเพื่อจัดการประเด็นร่วมด้านการบริหารจัดการทรัพยากรธรรมชาติและสิ่งแวดล้อมที่สำคัญ

๕.๖.๔ พัฒนาและดำเนินโครงการที่ยกระดับกระบวนการทัศน์ เพื่อกำหนดอนาคตประเทศด้านทรัพยากรธรรมชาติและสิ่งแวดล้อม และวัฒนธรรมบนหลักของการมีส่วนร่วมและธรรมาภิบาล

๖. ยุทธศาสตร์ชาติด้านการปรับสมดุลและพัฒนาระบบการบริหารจัดการภาครัฐ มีเป้าหมายการพัฒนาที่สำคัญ เพื่อปรับเปลี่ยนภาครัฐที่ยึดหลัก “ภาครัฐของประชาชนเพื่อประชาชน และประโยชน์ส่วนรวม” โดยภาครัฐต้องมีขนาดที่เหมาะสมกับบทบาทภารกิจ แยกแยะบทบาทหน่วยงานของรัฐที่ทำหน้าที่ในการกำกับหรือในการให้บริการในระบบเศรษฐกิจที่มีการแข่งขัน มีสมรรถนะสูง ยึดหลักธรรมาภิบาล ปรับวัฒนธรรมการทำงานให้มุ่งผลสัมฤทธิ์และผลประโยชน์ส่วนรวม มีความทันสมัยและพร้อมที่จะปรับตัวให้ทันต่อการเปลี่ยนแปลงของโลกอยู่ตลอดเวลา โดยเฉพาะอย่างยิ่ง การนำนวัตกรรมเทคโนโลยี ข้อมูลขนาดใหญ่ ระบบการทำงานที่เป็นดิจิทัลเข้ามาประยุกต์ใช้อย่างคุ้มค่า และปฏิบัติงานเทียบได้กับมาตรฐานสากล รวมทั้งมีลักษณะเปิดกว้าง เชื่อมโยงถึงกันและเปิดโอกาสให้ทุกภาคส่วนเข้ามามีส่วนร่วมเพื่อตอบสนองความต้องการของประชาชนได้อย่างสะดวก รวดเร็ว และโปร่งใส โดยทุกภาคส่วนในสังคมต้องร่วมกันปลูกฝังค่านิยมความซื่อสัตย์สุจริต ความมัธยัสถ์และสร้างจิตสำนึกในการปฏิเสธไม่ยอมรับการทุจริต ประพฤติมิชอบอย่างสิ้นเชิง นอกจากนี้กฎหมายต้องมีความชัดเจน มีเพียงเท่าที่จำเป็น มีความทันสมัย มีความเป็นสากล มีประสิทธิภาพและนำไปสู่การลดความเหลื่อมล้ำและเอื้อต่อการพัฒนา โดยกระบวนการยุติธรรมมีการบริหารที่มีประสิทธิภาพ เป็นธรรม ไม่เลือกปฏิบัติและการอำนวยความสะดวกตามหลักนิติธรรม

๖.๑ ภาครัฐที่ยึดประชาชนเป็นศูนย์กลาง ตอบสนองความต้องการ และให้บริการอย่าง สะดวกรวดเร็ว โปร่งใส

๖.๑.๑ การให้บริการสาธารณะของภาครัฐได้มาตรฐานสากลและเป็นระดับ แนวหน้า ของภูมิภาค

๖.๑.๒ ภาครัฐมีความเชื่อมโยงในการให้บริการสาธารณะต่างๆ ผ่านการนำเทคโนโลยี ดิจิทัลมาประยุกต์ใช้

๖.๒ ภาครัฐบริหารงานแบบบูรณาการโดยมียุทธศาสตร์ชาติเป็นเป้าหมายและเชื่อมโยงการ พัฒนาในทุกระดับ ทุกประเด็น ทุกภารกิจและทุกพื้นที่

๖.๒.๑ ให้ยุทธศาสตร์ชาติเป็นกลไกขับเคลื่อนการพัฒนาประเทศ

๖.๒.๒ ระบบการเงินการคลังประเทศสนับสนุนการขับเคลื่อนยุทธศาสตร์ชาติ

๖.๒.๓ ระบบติดตามประเมินผลที่สะท้อนการบรรลุเป้าหมายยุทธศาสตร์ชาติในทุกระดับ

๖.๓ ภาครัฐมีขนาดเล็กลง เหมาะสมกับภารกิจ ส่งเสริมให้ประชาชนและทุกภาคส่วน มี ส่วนร่วมในการพัฒนาประเทศ

๖.๓.๑ ภาครัฐมีขนาดที่เหมาะสม

๖.๓.๒ ทุกภาคส่วนมีส่วนร่วมในการพัฒนาประเทศ

๖.๓.๓ ส่งเสริมการกระจายอำนาจและสนับสนุนบทบาทชุมชนท้องถิ่นให้องค์กรปกครอง ส่วนท้องถิ่นเป็นหน่วยงานที่มีสมรรถนะสูง ตั้งอยู่บนหลักธรรมาภิบาล

๖.๔ ภาครัฐมีความทันสมัย

๖.๔.๑ องค์กรภาครัฐมีความยืดหยุ่นเหมาะสมกับบริบทการพัฒนาประเทศ

๖.๔.๒ พัฒนาและปรับระบบวิธีการปฏิบัติราชการให้ทันสมัย

๖.๕ บุคลากรภาครัฐเป็นคนดีและเก่ง ยึดหลักคุณธรรม จริยธรรม มีจิตสำนึก มี ความสามารถสูง มุ่งมั่นและเป็นมืออาชีพ

๖.๕.๑ ภาครัฐมีการบริหารกำลังคนที่มีความคล่องตัว ยึดระบบคุณธรรม

๖.๕.๒ บุคลากรภาครัฐยึดค่านิยมในการทำงานเพื่อประชาชน มีคุณธรรมและมีการ พัฒนาตามเส้นทางความก้าวหน้าในอาชีพ

๖.๖ ภาครัฐมีความโปร่งใส ปลอดการทุจริตและประพฤติมิชอบ

๖.๖.๑ ประชาชนและภาคีต่างๆ ในสังคมร่วมมือกันในการป้องกันการทุจริตและ ประพฤติมิชอบ

๖.๖.๒ บุคลากรภาครัฐยึดมั่นในหลักคุณธรรม จริยธรรมและความซื่อสัตย์สุจริต

๖.๖.๓ การปราบปรามการทุจริตประพฤติมิชอบมีประสิทธิภาพ มีความเด็ดขาด เป็น ธรรมและตรวจสอบได้

๖.๖.๔ การบริหารจัดการการป้องกันและปราบปรามการทุจริตอย่างเป็นระบบแบบ บูรณาการ

๖.๗ กฎหมายมีความสอดคล้องเหมาะสมกับบริบทต่างๆ และมีเท่าที่จำเป็น

๖.๗.๑ ภาครัฐจัดให้มีกฎหมายที่สอดคล้องและเหมาะสมกับบริบทต่างๆ ที่เปลี่ยนแปลง

๖.๗.๒ มีกฎหมายเท่าที่จำเป็น

๖.๗.๓ การบังคับใช้กฎหมายอย่างมีประสิทธิภาพ

๖.๘ กระบวนการยุติธรรมเคารพสิทธิมนุษยชนและปฏิบัติต่อประชาชนโดยเสมอภาค

๖.๘.๑ บุคลากรและหน่วยงานในกระบวนการยุติธรรมเคารพและยึดมั่นในหลักประชาธิปไตย เคารพศักดิ์ศรีความเป็นมนุษย์ที่พึงได้รับการปฏิบัติอย่างเท่าเทียม

๖.๘.๒ ทุกหน่วยงานในกระบวนการยุติธรรม มีบทบาทเชิงรุกร่วมกันในทุกขั้นตอนของการค้นหาความจริง

๖.๘.๓ หน่วยงานในกระบวนการยุติธรรมทั้งทางแพ่ง อาญา และปกครอง มีเป้าหมายและยุทธศาสตร์ร่วมกัน

๖.๘.๔ ส่งเสริมระบบยุติธรรมทางเลือก ระบบยุติธรรมชุมชน และการมีส่วนร่วมของประชาชนในกระบวนการยุติธรรม

๖.๘.๕ พัฒนามาตรการอื่นแทนโทษทางอาญา

๒ แผนพัฒนาเศรษฐกิจและสังคมแห่งชาติ ฉบับที่ ๑๒

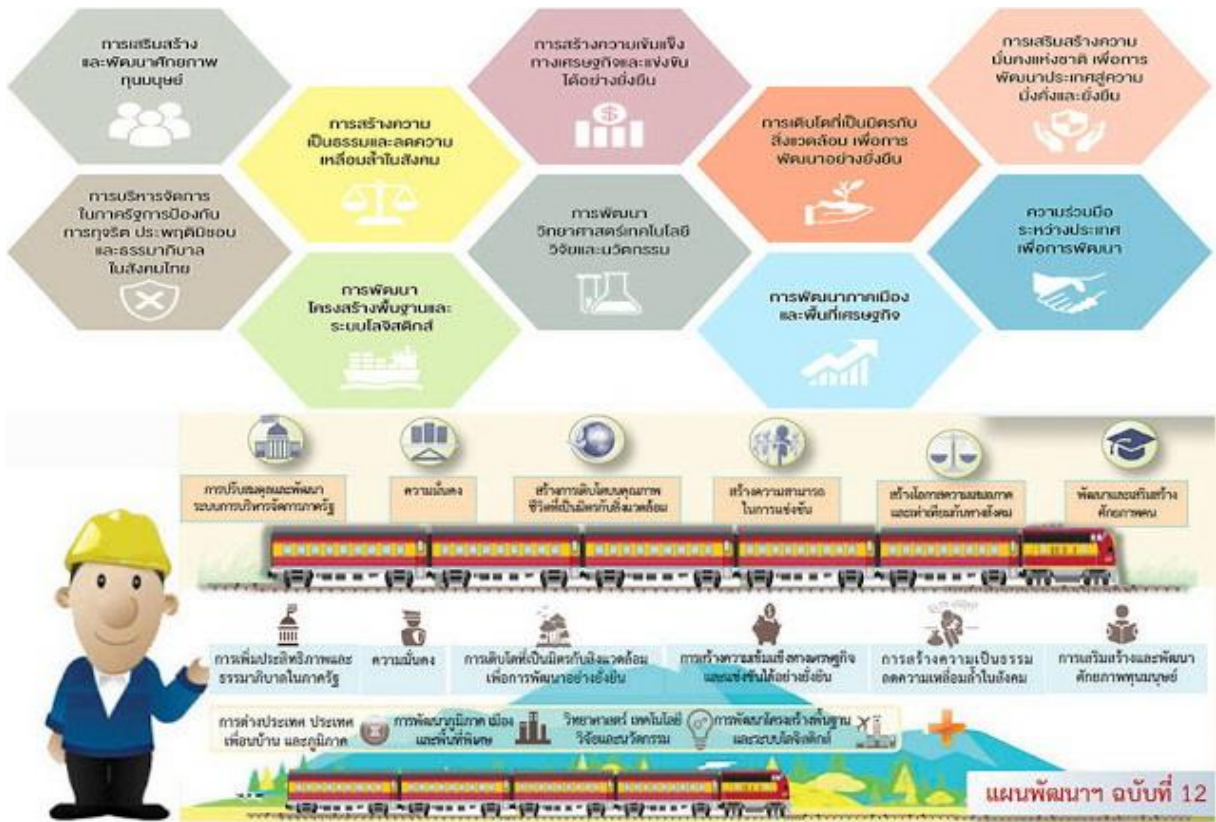

แผนพัฒนาเศรษฐกิจและสังคมแห่งชาติ ฉบับที่ ๑๒ พ.ศ.๒๕๖๐ - ๒๕๖๔ ได้น้อมนำหลัก “ปรัชญาเศรษฐกิจพอเพียง” มาเป็นปรัชญานำทางในการพัฒนาประเทศอย่างต่อเนื่องจากแผนพัฒนาเศรษฐกิจและสังคม ฉบับที่ ๙ - ๑๑ เพื่อเสริมสร้างภูมิคุ้มกันและช่วยให้สังคมไทยสามารถยืนหยัดอยู่ได้อย่างมั่นคง เกิดภูมิคุ้มกันและมีการบริหารจัดการความเสี่ยงอย่างเหมาะสม ส่งผลให้การพัฒนาประเทศสู่ความสมดุลและยั่งยืน

ในการจัดทำแผนพัฒนาฯ ฉบับที่ ๑๒ ครั้งนี้ ได้จัดทำบนพื้นฐานของยุทธศาสตร์ชาติ ๒๐ ปี (พ.ศ.๒๕๖๑ – ๒๕๘๐) ซึ่งเป็นแผนแม่บทหลักของการพัฒนาประเทศและเป้าหมายการพัฒนาที่ยั่งยืน (Sustainable Development Goals : SDGs) รวมทั้งการปรับโครงสร้างประเทศไทยไปสู่ประเทศไทย ๔.๐ ตลอดจนประเด็นการปฏิรูปประเทศ นอกจากนั้น ได้ให้ความสำคัญกับการมีส่วนร่วมของภาคีการพัฒนาทุกภาคส่วนทั้งในระดับกลุ่มอาชีพ ระดับภาคและระดับประเทศในทุกขั้นตอนของแผนฯ อย่างกว้างขวางและต่อเนื่องเพื่อร่วมกันกำหนดวิสัยทัศน์และทิศทางการพัฒนาประเทศ รวมทั้งร่วมจัดทำรายละเอียดยุทธศาสตร์ของแผนฯ เพื่อมุ่งสู่ “ความมั่นคง มั่งคั่ง และยั่งยืน” ซึ่งแผนพัฒนาเศรษฐกิจและสังคมแห่งชาติ ฉบับที่ ๑๒ พ.ศ.๒๕๖๐ – ๒๕๖๔) ฉบับนี้ ประกอบด้วย ๑๐ ยุทธศาสตร์ ดังต่อไปนี้

ยุทธศาสตร์ที่ ๑ : การเสริมสร้างและพัฒนาศักยภาพทุนมนุษย์ ประเทศไทยยังมีปัญหาในด้านคุณภาพคนในแต่ละช่วงวัย โดยผลลัพธ์ทางการศึกษาของเด็กวัยเรียนค่อนข้างต่ำ การพัฒนาความรู้และทักษะของแรงงานไม่ตรงกับตลาดงาน ในขณะที่คนไทยจำนวนมากไม่น้อยยังไม่สามารถคัดกรองและเลือกรับวัฒนธรรมได้อย่างเหมาะสม ซึ่งส่งผลต่อวิกฤตค่านิยม ทศนคติและพฤติกรรมในการดำเนินชีวิตการพัฒนาในระยะต่อไป จึงต้องให้ความสำคัญกับการวางรากฐานการพัฒนาคนให้มีความสมบูรณ์ เพื่อให้คนไทยมีทัศนคติและพฤติกรรมตามบรรทัดฐานที่ดีของสังคมได้รับการศึกษาที่มีคุณภาพสูงตามมาตรฐานสากลและสามารถเรียนรู้ด้วยตนเองอย่างต่อเนื่อง มีสุขภาวะที่ดีขึ้น คนทุกช่วงวัยมีทักษะ ความรู้และความสามารถเพิ่มขึ้น รวมทั้งสถาบันทางสังคมมีความเข้มแข็งและมีส่วนร่วมในการพัฒนาประเทศเพิ่มขึ้น

ยุทธศาสตร์ที่ ๒ : การสร้างความเป็นธรรมและลดความเหลื่อมล้ำในสังคม การพัฒนาในช่วงที่ผ่านมา ทำให้สังคมไทยก้าวหน้าไปหลายด้าน แต่การแก้ปัญหาความเหลื่อมล้ำและสร้างความเป็นธรรมในสังคมไทยมีความคืบหน้าช้า ทั้งเรื่องความแตกต่างของรายได้ระหว่างกลุ่มประชากร ความแตกต่างของคุณภาพการบริการภาครัฐ รวมทั้งข้อจำกัดในการเข้าถึงกระบวนการยุติธรรมและเทคโนโลยีของกลุ่มผู้ด้อยโอกาส และกลุ่มที่อยู่ในพื้นที่ห่างไกล ดังนั้นการพัฒนาในระยะต่อไป จึงจำเป็นต้องมุ่งลดปัญหาความเหลื่อมล้ำด้านรายได้ของกลุ่มคนที่มีฐานะทางเศรษฐกิจสังคมที่แตกต่างกัน แก้ไขปัญหาความยากจน เพิ่มโอกาสการเข้าถึงบริการพื้นฐานทางสังคมของภาครัฐ รวมทั้งเพิ่มศักยภาพชุมชนและเศรษฐกิจฐานรากให้มีความเข้มแข็ง เพื่อให้ชุมชนพึ่งพาตนเองและได้รับส่วนแบ่งผลประโยชน์ทางเศรษฐกิจมากขึ้น

ยุทธศาสตร์ที่ ๓ : การสร้างความเข้มแข็งทางเศรษฐกิจและแข่งขันได้อย่างยั่งยืน แนวทางการพัฒนาสำคัญ ประกอบด้วย (๑) การเพิ่มโอกาสให้กับกลุ่มเป้าหมาย ประชากรร้อยละ ๔๐ ที่มีรายได้ต่ำสุด สามารถเข้าถึงบริการที่มีคุณภาพของรัฐและมีอาชีพ อาชีพ ขยายโอกาส การเข้าถึงการศึกษาที่มีคุณภาพให้แก่เด็กและเยาวชนที่ด้อยโอกาสทางการศึกษาอย่างต่อเนื่อง โดยให้การดูแลนักเรียนที่ครอบครัวยากจนตั้งแต่การสร้างรายได้ของครัวเรือน สนับสนุนค่าเดินทางไปยังสถานศึกษาให้ทุนการศึกษาต่อระดับสูง (๒) การกระจายการให้บริการภาครัฐทั้งด้านการศึกษา สาธารณสุขและสวัสดิการที่มีคุณภาพให้ครอบคลุมและทั่วถึง อาทิ บริหารจัดการการให้บริการสาธารณสุขที่มีคุณภาพให้ครอบคลุมทุกพื้นที่ผ่านการพัฒนาระบบส่งต่อผู้ป่วยทั้งในระดับจังหวัด ภาค และระดับประเทศให้มีประสิทธิภาพมากขึ้น และ (๓) เสริมสร้างศักยภาพชุมชน การพัฒนาเศรษฐกิจชุมชนและการสร้างความเข้มแข็งการเงินฐานรากตามหลักปรัชญาของเศรษฐกิจพอเพียง เพื่อให้ชุมชนสามารถพึ่งพาตนเองได้ มีสิทธิในการจัดการทุนที่ดินและทรัพยากรภายในชุมชน อาทิ สนับสนุนการให้ความรู้ในการบริหารจัดการทางการเงินแก่ชุมชนและครัวเรือน การปรับองค์การเงินของชุมชนให้ทำหน้าที่เป็นสถาบันการเงินในระดับหมู่บ้าน/ตำบลที่ทำหน้าที่ทั้งการให้กู้ยืมและการออม และจัดตั้งโครงข่ายการเงินฐานราก โดยมีธนาคารออมสินและธนาคารเพื่อการเกษตรและสหกรณ์เป็นแม่ข่าย

ยุทธศาสตร์ที่ ๔ : การเติบโตที่เป็นมิตรกับสิ่งแวดล้อมเพื่อพัฒนาอย่างยั่งยืน เศรษฐกิจไทยขยายตัวต่ำกว่าศักยภาพอย่างต่อเนื่องเป็นเวลาหลายปี ทั้งจากผลกระทบของเศรษฐกิจโลกซบเซาและข้อจำกัดภายในประเทศเองที่เป็นอุปสรรคต่อการเพิ่มผลผลิตภาพและขีดความสามารถในการแข่งขัน รวมทั้งฐานเศรษฐกิจภายในประเทศขยายตัวช้า การพัฒนา ๕ ปีต่อจากนี้ไป จึงเน้นให้เศรษฐกิจเติบโตได้ตามศักยภาพและมีเสถียรภาพ ภาคส่งออกมีการพัฒนาจนสามารถขยายตัวและเป็นกลไกสำคัญในการขับเคลื่อนเศรษฐกิจไทย ผลผลิตภาพการผลิตของประเทศเพิ่มขึ้น การลงทุนภาครัฐและเอกชนมีการขยายตัวอย่างต่อเนื่องและมาจากความร่วมมือกันมากขึ้น ประชาชนและผู้ประกอบการเข้าสู่ระบบภาษีมากขึ้นและประเทศไทยมีขีดความสามารถในการแข่งขันทางเศรษฐกิจสูงขึ้น นอกจากนี้ยังเน้นให้เศรษฐกิจรายสาขามีการเติบโตอย่างเข้มแข็ง ภาคการเกษตรเน้นเกษตรกรรมยั่งยืนและให้เกษตรกรมีรายได้เพิ่มขึ้น มีการพัฒนาเมืองอุตสาหกรรมนิเวศ การท่องเที่ยวสามารถทำรายได้และแข่งขันได้มากขึ้น วิสาหกิจขนาดกลางและขนาดย่อมมีบทบาทต่อระบบเศรษฐกิจมากขึ้น ภาคการเงินมีประสิทธิภาพเพิ่มขึ้น โดยมีแนวทางการพัฒนาที่สำคัญประกอบด้วย (๑) การบริหารจัดการเศรษฐกิจส่วนรวมทั้งในด้านการคลัง อาทิ เพิ่มประสิทธิภาพการจัดแผนงานโครงการ การจัดสรรงบประมาณ การบริหารและการตรวจสอบกระบวนการงบประมาณและด้านการเงิน อาทิ เพิ่มประสิทธิภาพของระบบการเงินและสถาบันการเงินทั้งในตลาดเงินและตลาดทุนให้สามารถสนับสนุนการขยายตัวทางเศรษฐกิจและ (๒) การเสริมสร้างและพัฒนาขีดความสามารถในการแข่งขันของภาคการผลิตและบริการมุ่งเน้นการสร้างเชื่อมโยงของห่วงโซ่มูลค่าระหว่างภาคเกษตร อุตสาหกรรม บริการและการค้าการลงทุน เพื่อยกระดับศักยภาพในการแข่งขันของประเทศ โดยยกระดับการผลิตสินค้าเกษตรและอาหารเข้าสู่ระบบมาตรฐาน ต่อยอดความเข้มแข็งของอุตสาหกรรมที่มีศักยภาพปัจจุบันเพื่อยกระดับไปสู่อุตสาหกรรมที่ใช้เทคโนโลยีขั้นสูง วางอนาคตรากฐานพัฒนาอุตสาหกรรม เสริมสร้างขีดความสามารถแข่งขันในเชิงธุรกิจของภาคบริการ ปรับปรุงแก้ไขกฎหมายและกฎระเบียบเพื่อส่งเสริมการค้าที่เป็นธรรมและอำนวยความสะดวกด้านการลงทุน

ยุทธศาสตร์ที่ ๕ : การเสริมสร้างความมั่นคงแห่งชาติเพื่อการพัฒนาประเทศสู่ความมั่นคง และยั่งยืน กระแสโลกาภิวัตน์และความก้าวหน้าทางเทคโนโลยีในปัจจุบัน มีแนวโน้มส่งผลกระทบต่อความมั่นคงและเสถียรภาพของประเทศไทยในหลายมิติ ทั้งภัยคุกคามภายนอก ในเรื่องการขยายอิทธิพลและการเพิ่มบทบาทของประเทศมหาอำนาจในภูมิภาคต่างๆ ของโลก อาชญากรรมข้ามชาติและการก่อการร้าย และภัยคุกคามภายในประเทศ ได้แก่ ความเห็นต่างทางความคิดและอุดมการณ์ของคนในชาติ การสร้างสถานการณ์ในจังหวัดชายแดนภาคใต้ และการคุกคามทางเศรษฐกิจ โดยอาชญากรรมคอมพิวเตอร์ ดังนั้นการพัฒนาในระยะต่อไป จึงเน้นในเรื่องการปกป้องและเชิดชูสถาบันพระมหากษัตริย์ให้เป็นสถาบันหลักของประเทศ สังคมมีความสมานฉันท์ ประชาชนมีส่วนร่วมป้องกัน แก้ไขปัญหาความมั่นคง ประชาชนในจังหวัดชายแดนภาคใต้ มีความปลอดภัยในชีวิตและทรัพย์สิน มีโอกาสในการศึกษาและการประกอบอาชีพที่สร้างรายได้เพิ่มขึ้น ประเทศไทยมีความสัมพันธ์และความร่วมมือด้านความมั่นคงกับนานาประเทศในการป้องกันภัยคุกคามในรูปแบบต่างๆ ควบคู่ไปกับการรักษาผลประโยชน์ของชาติมีความพร้อมต่อการรับมือภัยคุกคามทั้งภัยคุกคามทางทหารและภัยคุกคามอื่นๆ และแผนงานด้านความมั่นคง มีการบูรณาการสอดคล้องกับนโยบายการพัฒนาเศรษฐกิจ สังคม ทรัพยากรธรรมชาติและสิ่งแวดล้อม แนวทางการพัฒนาสำคัญประกอบด้วย (๑) การรักษาความมั่นคงภายใน เพื่อให้เกิดความสงบในสังคมและธำรงไว้ซึ่งสถาบันหลักของชาติ (๒) การพัฒนาเสริมสร้างศักยภาพการป้องกันประเทศ เพื่อเตรียมความพร้อมในการรับมือภัยคุกคามทั้งการทหารและภัยคุกคามอื่นๆ (๓) การส่งเสริมความร่วมมือกับต่างประเทศด้านความมั่นคง เพื่อบูรณาการความร่วมมือกับมิตรประเทศเพื่อผลประโยชน์ทางเศรษฐกิจ สังคมและการป้องกันภัยคุกคามข้ามชาติ

(๔) การรักษาความมั่นคงและผลประโยชน์ของชาติทางทะเลเพื่อคงไว้ซึ่งอำนาจอธิปไตยและสิทธิอธิปไตยในเขตทะเลและ (๕) การบริหารจัดการความมั่นคงเพื่อการพัฒนา เพื่อให้เกิดความสอดคล้องกันระหว่างแผนงานที่เกี่ยวข้องกับความมั่นคงการพัฒนาภายใต้การมีส่วนร่วมของภาคประชาชน

ยุทธศาสตร์ที่ ๖ : การบริหารจัดการในภาครัฐ การป้องกันการทุจริตประพฤติมิชอบ และธรรมาภิบาลในสังคมไทย ระบบการบริหารจัดการในภาครัฐที่ขาดประสิทธิภาพเป็นอุปสรรคที่สำคัญต่อการพัฒนาประเทศมาอย่างต่อเนื่อง ทั้งการให้บริการประชาชนยังไม่ได้มาตรฐานสากล การบังคับใช้กฎหมายที่ขาดประสิทธิภาพการบริหารจัดการและการให้บริการของท้องถิ่นขาดความโปร่งใส ระบบและกระบวนการยุติธรรมไม่สามารถอำนวยความสะดวกได้อย่างเสมอภาคและเป็นธรรม รวมทั้งการทุจริตประพฤติมิชอบในสังคมไทย การพัฒนาในระยะต่อไปจึงต้องเร่งปฏิรูปการบริหารจัดการภาครัฐให้เกิดผลสัมฤทธิ์อย่างจริงจัง โดยมุ่งเน้นในเรื่องการลดสัดส่วนค่าใช้จ่ายด้านบุคลากรและเพิ่มประสิทธิภาพการบริหารจัดการและการให้บริการของภาครัฐ รวมทั้งประสิทธิภาพการประกอบธุรกิจของประเทศ การเพิ่มประสิทธิภาพการบริหารจัดการที่ดีขององค์กรปกครองส่วนท้องถิ่น การปรับคะแนนดัชนีการรับรู้การทุจริตให้อยู่ในระดับที่ดีขึ้นและการลดจำนวนการดำเนินคดีกับผู้มิได้กระทำความผิด แนวทางการพัฒนาสำคัญ ประกอบด้วย (๑) ปรับปรุงโครงสร้างหน่วยงาน บทบาท ภารกิจและคุณภาพบุคลากรภาครัฐให้มีความโปร่งใส ทันสมัย คล่องตัว มีขนาดที่เหมาะสม เกิดความคุ้มค่า (๒) ปรับปรุงกระบวนการงบประมาณ และสร้างกลไกในการติดตามตรวจสอบการเงินการคลังภาครัฐ เพื่อให้การจัดสรรและการใช้จ่ายมีประสิทธิภาพ (๓) เพิ่มประสิทธิภาพและยกระดับการให้บริการสาธารณะให้ได้มาตรฐานสากล เพื่อให้ประชาชนและภาคธุรกิจได้รับบริการที่มีคุณภาพได้มาตรฐานและอำนวยความสะดวกตรงตามความต้องการ (๔) เพิ่มประสิทธิภาพการบริหารจัดการให้แก่องค์กรปกครองส่วนท้องถิ่น เพื่อให้ประชาชนได้รับการบริการอย่างมีประสิทธิภาพและทั่วถึง (๕) ป้องกันและปราบปรามการทุจริตและประพฤติมิชอบ เพื่อให้สังคมไทยมีวินัย โปร่งใสและยุติธรรม และ (๖) ปฏิรูปกฎหมายและกระบวนการยุติธรรมให้มีความทันสมัย เป็นธรรม และสอดคล้องกับข้อบังคับสากลหรือข้อตกลงระหว่างประเทศ

ยุทธศาสตร์ที่ ๗ : การพัฒนาโครงสร้างพื้นฐานและระบบโลจิสติกส์ ที่ผ่านมาการพัฒนาโครงสร้างพื้นฐานและระบบโลจิสติกส์ของประเทศประสบปัญหาด้านความต่อเนื่องในการดำเนินการและปัญหาเชิงปริมาณ คุณภาพ และการบริหารจัดการ การให้บริการที่สอดคล้องกับมาตรฐานสากล ทำให้มีข้อจำกัดในการสนับสนุนการพัฒนาประเทศให้มีประสิทธิภาพ การพัฒนาในระยะต่อไปจึงมุ่งเน้นในเรื่องการลดความเข้มของการใช้พลังงานและลดต้นทุนโลจิสติกส์ของประเทศ การพัฒนาระบบขนส่งทางรางและทางน้ำเพิ่มปริมาณการเดินทางด้วยระบบขนส่งสาธารณะในเขตเมือง และขยายขีดความสามารถในการรองรับปริมาณผู้โดยสารของท่าอากาศยานในกรุงเทพมหานคร และท่าอากาศยานในภูมิภาค การเพิ่มความสามารถในการแข่งขันด้านโลจิสติกส์และการอำนวยความสะดวกทางการค้า การพัฒนาด้านพลังงานเพื่อเพิ่มสัดส่วนการใช้พลังงานทดแทนต่อปริมาณการใช้พลังงานขั้นสุดท้าย และลดการพึ่งพาทักษะธรรมชาติในการผลิตไฟฟ้า การพัฒนาเศรษฐกิจดิจิทัลและการพัฒนาด้านสาธารณสุขการ (น้ำประปา) แนวทางการพัฒนาสำคัญประกอบด้วย (๑) การพัฒนาโครงสร้างพื้นฐานด้านขนส่ง อาทิ พัฒนาระบบรถไฟให้เป็นโครงข่ายหลักในการเดินทางและขนส่งของประเทศ พัฒนาโครงข่ายถนน พัฒนาระบบขนส่งทางอากาศและพัฒนาระบบขนส่งทางน้ำ (๒) การสนับสนุนการพัฒนาระบบขนส่ง อาทิ การพัฒนาอุตสาหกรรมต่อเนื่องที่เกิดจากการลงทุนด้านโครงสร้างพื้นฐานและพัฒนาระบบบริหารจัดการในสาขาขนส่ง (๓) พัฒนาระบบโลจิสติกส์ อาทิ พัฒนาและยกระดับมาตรฐานระบบการบริหารจัดการโลจิสติกส์และโซ่ อุปทานให้ได้มาตรฐานสากลและพัฒนา ยกระดับมาตรฐานการอำนวยความสะดวกทางการค้า (๔) พัฒนาด้านพลังงาน อาทิ จัดหาพลังงาน

ให้เพียงพอและสร้างความมั่นคงในการผลิตพลังงาน เพิ่มศักยภาพการบริหารจัดการการผลิตและการใช้พลังงานทดแทนและพลังงานสะอาด (๕) พัฒนาเศรษฐกิจดิจิทัล อาทิ พัฒนาและปรับปรุงโครงสร้างพื้นฐานโทรคมนาคมของประเทศให้ทั่วถึงและมีประสิทธิภาพและส่งเสริมการใช้เทคโนโลยีดิจิทัลในการสร้างมูลค่าเพิ่มทางธุรกิจ และ (๖) พัฒนาระบบน้ำประปา อาทิ พัฒนาระบบน้ำประปาให้ครอบคลุมและทั่วถึงและการบริหารจัดการการใช้น้ำอย่างมีประสิทธิภาพและการสร้างนวัตกรรม

ยุทธศาสตร์ที่ ๘ : การพัฒนาวิทยาศาสตร์ เทคโนโลยี วิจัยและนวัตกรรม การพัฒนาเศรษฐกิจของประเทศไทยในช่วงระยะเวลาที่ผ่านมา อาศัยการเพิ่มประสิทธิภาพจากปัจจัยความได้เปรียบด้านแรงงานทรัพยากรธรรมชาติและการนำเข้าเทคโนโลยีสำเร็จรูปจากต่างประเทศมากกว่าการสะสมองค์ความรู้ เพื่อพัฒนาเทคโนโลยีของตนเอง ทำให้ส่วนแบ่งผลประโยชน์ทางด้านเทคโนโลยีซึ่งมีมูลค่าเพิ่มสูงตกอยู่กับประเทศผู้เป็นเจ้าของเทคโนโลยี อีกทั้งการลงทุนด้านการวิจัยและพัฒนาอย่างไม่เพียงพอที่จะขับเคลื่อนประเทศสู่สังคมนวัตกรรมได้ การพัฒนาจึงเน้นในเรื่องการเพิ่มความเข้มแข็งด้านวิทยาศาสตร์และเทคโนโลยีของประเทศและการเพิ่มความสามารถในการประยุกต์ใช้วิทยาศาสตร์เทคโนโลยีและนวัตกรรม เพื่อยกระดับความสามารถการแข่งขันของภาคการผลิตและบริการและคุณภาพชีวิตของประชาชน แนวทางการพัฒนาสำคัญ ประกอบด้วย (๑) เร่งส่งเสริมการลงทุนวิจัยและพัฒนา และผลักดันสู่การใช้ประโยชน์ในเชิงพาณิชย์และเชิงสังคม อาทิ ลงทุนวิจัยและพัฒนาในกลุ่มเทคโนโลยีที่ประเทศไทยมีศักยภาพพัฒนาได้เองและกลุ่มเทคโนโลยีที่นำสู่การพัฒนาแบบก้าวกระโดด ลงทุนวิจัยและพัฒนาเทคโนโลยีและนวัตกรรมทางสังคมเพื่อลดความเหลื่อมล้ำและยกระดับคุณภาพชีวิตของประชาชน (๒) พัฒนาผู้ประกอบการให้เป็นผู้ประกอบการทางเทคโนโลยี อาทิ ส่งเสริมผู้ประกอบการให้มีบทบาทหลักด้านนวัตกรรมเทคโนโลยีและร่วมกำหนดทิศทางการพัฒนานวัตกรรมส่งเสริมการสร้างสรรค่นวัตกรรมด้านการออกแบบและการจัดการธุรกิจที่ผสมการใช้เทคโนโลยีให้แพร่หลายในกลุ่มผู้ประกอบการธุรกิจของไทย และ (๓) พัฒนาสภาวะแวดล้อมของการพัฒนาวิทยาศาสตร์ เทคโนโลยี วิจัยและนวัตกรรมด้านบุคลากรวิจัย อาทิ การเร่งการผลิตบุคลากรสายวิทยาศาสตร์และเทคโนโลยีที่มีคุณภาพและสอดคล้องกับความต้องการโดยเฉพาะในสาขา STEM และพัฒนาศักยภาพนักวิจัยให้ทั้งความรู้และความเข้าใจในเทคโนโลยี

ยุทธศาสตร์ที่ ๙ : การพัฒนาภาค เมือง และพื้นที่เศรษฐกิจ ในช่วงแผนพัฒนาฯ ฉบับที่ ๑๒ ประเทศไทยต้องใช้ประโยชน์จากศักยภาพและภูมิสังคมและเฉพาะของพื้นที่ และการดำเนินยุทธศาสตร์เชิงรุกเพื่อเสริมจุดเด่นในระดับภาคและจังหวัดในการเป็นฐานการผลิตและบริการที่สำคัญ ประกอบกับการขยายตัวของประชากรในเขตเมืองจะเป็นโอกาสในการกระจายความเจริญและยกระดับรายได้ของประชาชน โดยการพัฒนาเมืองให้เป็นเมืองนำอยู่และมีศักยภาพในการรองรับการค้าการลงทุน รวมทั้งลดแรงกดดันจากการกระจุกตัวของพัฒนาในกรุงเทพฯ และภาคกลางไปสู่ภูมิภาค นอกจากนี้การเป็นส่วนหนึ่งของประชาคมเศรษฐกิจอาเซียนยังเป็นโอกาสในการเปิดพื้นที่เศรษฐกิจใหม่บริเวณชายแดนเชื่อมโยงการค้าการลงทุนในภูมิภาคของไทยกับประเทศเพื่อนบ้านอีกด้วย ดังนั้น การพัฒนาจึงมุ่งเน้นในเรื่องการลดช่องว่างรายได้ระหว่างภาคและมีการกระจายรายได้ที่เป็นธรรมมากขึ้น การเพิ่มจำนวนเมือง ศูนย์กลางของจังหวัดเป็นเมืองนำอยู่สำหรับคนทุกกลุ่มในสังคมพื้นที่ฐานเศรษฐกิจหลักมีระบบการผลิตที่มีประสิทธิภาพสูงและเป็นมิตรต่อสิ่งแวดล้อม และการเพิ่มมูลค่าการลงทุนในพื้นที่เศรษฐกิจใหม่บริเวณชายแดน แนวทางการพัฒนาสำคัญ ประกอบด้วย (๑) การพัฒนาภาคเพื่อสร้างโอกาสทางเศรษฐกิจให้กระจายตัวอย่างทั่วถึงพัฒนาภาคเหนือให้เป็นฐานเศรษฐกิจสร้างสรรค่นมูลค่าสูง พัฒนาภาคตะวันออกเฉียงเหนือให้หลุดพ้นจากความยากจนสู่เป้าหมายการพึ่งตนเอง พัฒนาภาคกลางเป็นฐานเศรษฐกิจชั้นนำ พัฒนาภาคใต้เป็นฐานการสร้างรายได้ที่หลากหลาย (๒) การพัฒนาเมือง อาทิ พัฒนาสภาพแวดล้อมเมืองศูนย์กลางของจังหวัดให้เป็น

เมื่อนำอยู่ ส่งเสริมการจัดการสิ่งแวดล้อมเมืองอย่างมีบูรณาการภายใต้การมีส่วนร่วมของส่วนกลาง ส่วนท้องถิ่น ภาคประชาสังคมและภาคเอกชน พัฒนาระบบขนส่งสาธารณะในเขตเมือง และ (๓) การพัฒนาพื้นที่เศรษฐกิจ อาทิ พัฒนาพื้นที่พื้นที่บริเวณชายฝั่งทะเลตะวันออก ให้เป็นฐานการผลิตอุตสาหกรรมหลักของประเทศที่ขยายตัวอย่างมีสมดุล มีประสิทธิภาพ สอดคล้องกับศักยภาพของพื้นที่ พัฒนาพื้นที่เศรษฐกิจใหม่บริเวณชายแดนเป็นประตูเศรษฐกิจเชื่อมโยงกับประเทศเพื่อนบ้านให้เจริญเติบโตอย่างยั่งยืน และเกิดผลที่เป็นรูปธรรม

ยุทธศาสตร์ที่ ๑๐ : ความร่วมมือระหว่างประเทศเพื่อการพัฒนา การพัฒนาความร่วมมือระหว่างประเทศของไทยในช่วงแผนพัฒนาฯ ฉบับที่ ๑๒ ยึดหลักคิดเสรี เปิดเสรีและเปิดโอกาส โดยมุ่งเน้นการพัฒนาและขยายความร่วมมือทั้งด้านเศรษฐกิจ สังคม ความมั่นคงและอื่นๆ กับมิตรประเทศและเป็นการขับเคลื่อนเนื่องจากการดำเนินการภายใต้แผนพัฒนาฯ ฉบับที่ ๑๑ โดยกำหนดเป็นแนวทางการดำเนินนโยบายการค้าและการลงทุนที่เสรี เปิดกว้างและเป็นธรรม ดำเนินยุทธศาสตร์เชิงรุกในการแสวงหาตลาดใหม่ๆ ส่งเสริมให้ผู้ประกอบการไทยไปลงทุนในต่างประเทศและส่งเสริมความร่วมมือเพื่อการพัฒนาทั้งประเทศในอนุภูมิภาคและภูมิภาครวมทั้งประเทศนอกภูมิภาค ดังนั้นการพัฒนาจึงมุ่งเน้นในเรื่องการมีเครือข่ายการเชื่อมโยงตามแนวระเบียง เศรษฐกิจที่ครอบคลุมและมีการใช้ประโยชน์ได้เต็มศักยภาพ การเพิ่มระบบห่วงโซ่มูลค่าในอนุภูมิภาคและภูมิภาคอาเซียน ประเทศไทยเป็นฐานเศรษฐกิจ การค้าและการลงทุนที่สำคัญในภูมิภาค อนุภูมิภาค อาเซียนและเอเชีย รวมทั้งมีการพัฒนาส่วนขยายจากแนวระเบียงเศรษฐกิจในอนุภูมิภาคให้ครอบคลุมภูมิภาคอาเซียน เอเชียตะวันออกและเอเชียใต้ และประเทศไทยเป็นหุ้นส่วนการพัฒนาที่สำคัญทั้งในระดับ แนวทางการพัฒนาสำคัญ ประกอบด้วย (๑) ขยายความร่วมมือทางการค้าและการลงทุนกับมิตรประเทศ และแสวงหาตลาดใหม่สำหรับสินค้าและบริการของไทย (๒) พัฒนาความเชื่อมโยงด้านการคมนาคมขนส่งโลจิสติกส์ และโทรคมนาคมในกรอบความร่วมมืออนุภูมิภาคภายใต้แผนงาน GMS, ACMECS, IMT-GT, BIMSTEC และ JDS และภูมิภาคอาเซียนเพื่ออำนวยความสะดวกและลดต้นทุนด้านโลจิสติกส์ (๓) พัฒนาและส่งเสริมให้ไทยเป็นฐานของการประกอบธุรกิจ การบริการและการลงทุนที่โดดเด่นในภูมิภาค (๔) ส่งเสริมการลงทุนไทยในต่างประเทศของผู้ประกอบการไทย (๕) เปิดประตูการค้าและพัฒนาความร่วมมือกับประเทศเพื่อนบ้านในลักษณะหุ้นส่วนทางยุทธศาสตร์ทั้งในระดับอนุภูมิภาคและภูมิภาคที่มีความเสมอภาคกัน (๖) สร้างความเป็นหุ้นส่วนการพัฒนาทั้งกับประเทศในอนุภูมิภาค ภูมิภาคและนานาชาติ (๗) เข้าร่วมเป็นภาคีความร่วมมือระหว่างประเทศโดยมีบทบาทที่สร้างสรรค์ (๘) ส่งเสริมความร่วมมือกับภูมิภาคและนานาชาติในการสร้างความมั่นคงในทุกด้านที่เกี่ยวข้องกับเรื่องความอยู่ดีมีสุขของประชาชน (๙) บูรณาการภารกิจด้านความร่วมมือระหว่างประเทศและด้านการต่างประเทศ และ (๑๐) ส่งเสริมให้เกิดการปรับตัวภายในประเทศที่สำคัญ

๓) แผนพัฒนาภาค/แผนพัฒนากลุ่มจังหวัด/แผนพัฒนาจังหวัดจังหวัด

๓.๑ แผนพัฒนาภาคเหนือ

๓.๑.๑. แนวคิดและทิศทางการพัฒนา

ภาคเหนือมีทุนทางสังคมและวัฒนธรรมประเพณีที่มีอัตลักษณ์โดดเด่นที่มีการฟื้นฟู สืบสานและสร้างสรรค์พัฒนาสู่การผลิตสินค้าและบริการ โดยเฉพาะเป็นแหล่งท่องเที่ยวที่มีบริการสุขภาพและผลิตภัณฑ์หัตถกรรมที่มีชื่อเสียงระดับสากล พื้นที่เกษตรของภาคเหนือมีขนาดเล็กเหมาะสมต่อการปรับระบบการผลิตเพื่อสร้างคุณค่าตามแนวทางเกษตรอินทรีย์นอกจากนี้ ท่าเลที่ตั้งของภาคเหนือมีศักยภาพในการขยายการค้าการลงทุนและบริการเชื่อมโยงเศรษฐกิจกับประเทศเพื่อนบ้านในกลุ่มอนุภูมิภาคแม่น้ำโขง และสามารถขยายไปสู่จีนตอนใต้และกลุ่มประเทศเอเชียใต้ตามแนวระเบียงเศรษฐกิจเหนือ-ใต้ และ ตะวันออก-ตะวันตก รวมถึงเป็นพื้นที่ป่าต้นน้ำที่สำคัญของประเทศ ดังนั้นการพัฒนภาคเหนือสู่ความ “มั่นคง มั่งคั่ง ยั่งยืน” จำเป็นจะต้องนำศักยภาพทางภูมิสังคมประกอบกับปัจจัยสนับสนุนด้านโครงสร้างพื้นฐาน และองค์ความรู้ของสถาบันการศึกษาและองค์กรในพื้นที่มาใช้ในการต่อยอดการผลิตและบริการที่มีศักยภาพและโอกาสเพื่อสร้างมูลค่าสูงตามแนวทางเศรษฐกิจสร้างสรรค์ รวมทั้งการใช้ประโยชน์จากการเชื่อมโยงกับประเทศเพื่อนบ้านในการเสริมสร้างขีดความสามารถของธุรกิจท้องถิ่นเพื่อขยายฐานเศรษฐกิจของภาค

๓.๑.๒. ยุทธศาสตร์การพัฒนา

ยุทธศาสตร์ที่ ๑ พัฒนาการท่องเที่ยวและธุรกิจบริการต่อเนื่องให้มีคุณภาพ สามารถ สร้างมูลค่าเพิ่มอย่างยั่งยืน และกระจายประโยชน์อย่างทั่วถึง รวมทั้งต่อยอดการผลิตสินค้าและบริการ ที่มีศักยภาพสูงด้วยภูมิปัญญาและนวัตกรรม

ยุทธศาสตร์ที่ ๒ ใช้โอกาสจากเขตเศรษฐกิจพิเศษ และการเชื่อมโยงกับอนุภูมิภาค GMS BIMSTEC และ AEC เพื่อขยายฐานเศรษฐกิจของภาค

ยุทธศาสตร์ที่ ๓ ยกกระดับเป็นฐานการผลิตเกษตรอินทรีย์และเกษตรปลอดภัยเชื่อมโยงสู่อุตสาหกรรมเกษตรแปรรูปที่สร้างมูลค่าเพิ่มสูง

ยุทธศาสตร์ที่ ๔ พัฒนาคุณภาพชีวิตและแก้ไขปัญหาความยากจน พัฒนาระบบดูแลผู้สูงอายุอย่างมีส่วนร่วมของครอบครัวและชุมชน ยกกระดับทักษะฝีมือแรงงานภาคบริการ

ยุทธศาสตร์ที่ ๕ อนุรักษ์และฟื้นฟูป่าต้นน้ำให้คงความสมบูรณ์ จัดระบบบริหารจัดการน้ำอย่างเหมาะสมและเชื่อมโยงพื้นที่เกษตรให้ทั่วถึง ป้องกันและแก้ไขปัญหาหมอกควันอย่างยั่งยืน

๓.๒ แผนพัฒนาภูมิภาคเหนือตอนบน ๑ พ.ศ.๒๕๖๑ - ๒๕๖๕
ฉบับทบทวน พ.ศ.๒๕๖๓ (เชียงใหม่ ลำปาง ลำพูน แม่ฮ่องสอน)

วิสัยทัศน์กลุ่มจังหวัดภาคเหนือตอนบน (เชียงใหม่ แม่ฮ่องสอน ลำปาง ลำพูน)

“ศูนย์กลางการท่องเที่ยว การค้า การลงทุนสู่สากล
บนพื้นฐานความโดดเด่นวัฒนธรรมล้านนา สังคมน่าอยู่ สิ่งแวดล้อมยั่งยืน”
ประเด็นการพัฒนาของกลุ่มจังหวัดภาคเหนือตอนบน ๑

ประเด็นการพัฒนาที่ ๑ : พัฒนาอุตสาหกรรมการท่องเที่ยวและบริการที่เน้นความโดดเด่นและเชื่อมโยงห่วงโซ่มูลค่าเพิ่มการท่องเที่ยวของกลุ่มจังหวัด

วัตถุประสงค์

๑. สร้างแบรนด์ด้านการท่องเที่ยวที่ผสมผสานความสูงเด่นของสัมพันธ์มนุษย์และเทคโนโลยี
๒. เพื่อสร้างมาตรฐานการท่องเที่ยวแบบยั่งยืน
๓. เพื่อเพิ่มมูลค่าการตลาดที่เน้นการเป็นแหล่งท่องเที่ยวปลายทาง (Destination)

เป้าหมายและตัวชี้วัด

๑. รายได้จากการท่องเที่ยวกลุ่มจังหวัดภาคเหนือตอนบน ๑ เพิ่มขึ้น (ล้านบาท)
๒. จำนวนนักท่องเที่ยวในกลุ่มจังหวัดภาคเหนือตอนบน ๑ เพิ่มขึ้น (คน)

แนวทางการพัฒนา

๑. กำหนดทิศทางยุทธศาสตร์และขอบเขตและเป้าหมายด้านการท่องเที่ยว
๒. พัฒนาระบบบริหารจัดการด้านการท่องเที่ยว
๓. เตรียมความพร้อมและพัฒนาศักยภาพบุคคลากร
๔. พัฒนาปรับปรุงโครงสร้างพื้นฐานและสิ่งอำนวยความสะดวก
๕. พัฒนากิจกรรมและมาตรฐานธุรกิจที่เกี่ยวข้อง
๖. พัฒนาการตลาดและประชาสัมพันธ์

ประเด็นการพัฒนาที่ ๒ : เพิ่มศักยภาพการค้า การลงทุน การค้าชายแดนและการค้าต่างประเทศ

วัตถุประสงค์

๑. พัฒนาเมืองในกลุ่มจังหวัดภาคเหนือตอนบน ๑ สู่ Smart City
๒. เป็นศูนย์กลางทางการค้า การลงทุนของภาคเหนือ เชื่อมโยงความร่วมมือทางเศรษฐกิจทั้งในและต่างประเทศ

เป้าหมายและตัวชี้วัด

๑. พื้นที่การพัฒนาแบบ Smart City (แห่ง)
๒. ร้อยละที่เพิ่มขึ้นของรายได้จากการค้าการลงทุนของกลุ่มจังหวัดภาคเหนือตอนบน ๑

แนวทางการพัฒนา

๑. ส่งเสริมการวิจัยและพัฒนา (R&D)
๒. การพัฒนาโครงสร้างพื้นฐานและระบบเทคโนโลยีสารสนเทศและดิจิทัล
๓. พัฒนาทรัพยากรมนุษย์และเครือข่าย
๔. พัฒนาและเชื่อมโยงนวัตกรรมสู่เชิงพาณิชย์
๕. พัฒนาคุณภาพและมาตรฐานกระบวนการผลิต การจัดการและการค้า
๖. พัฒนาระบบโลจิสติกส์
๗. พัฒนาระบบการตลาดช่องทางการตลาดและส่งเสริมการค้าการลงทุน

ประเด็นการพัฒนาที่ ๓ : พัฒนาเกษตรอินทรีย์ เกษตรปลอดภัย เกษตรแปรรูป ที่มุ่งเน้นการเพิ่มประสิทธิภาพการผลิตและสร้างมูลค่าเพิ่ม

วัตถุประสงค์

๑. เพื่อเพิ่มขีดความสามารถในการแข่งขันด้านการเกษตร
๒. เพื่อเพิ่มมูลค่าผลิตภัณฑ์การเกษตร

เป้าหมายและตัวชี้วัด

ร้อยละของมูลค่าเพิ่มเฉลี่ยที่สูงขึ้นของสินค้าเกษตรที่สำคัญของกลุ่มจังหวัดภาคเหนือตอนบน ๑

แนวทางการพัฒนา

๑. ส่งเสริมการวิจัยและพัฒนา (R&D)
๒. พัฒนาโครงสร้างและปัจจัยพื้นฐานทางการเกษตร
๓. พัฒนาศักยภาพเกษตรกรและสถาบันการเกษตร
๔. ส่งเสริมการเพิ่มผลผลิต พัฒนาคุณภาพและลดต้นทุน
๕. ส่งเสริมการแปรรูปที่ได้มาตรฐานเพื่อสร้างมูลค่าเพิ่มโดยใช้นวัตกรรมและเทคโนโลยี
๖. พัฒนาการขนส่งและระบบบริหารจัดการสินค้า
๗. ส่งเสริมการตลาดและสร้างการรับรู้สินค้าเกษตร
๘. ส่งเสริมการบริโภค (Smart Consumer)

ประเด็นการพัฒนาที่ ๔ : พัฒนาการบริการด้านสุขภาพ (Wellness) แบบองค์รวม มุ่งเน้นการเปลี่ยนแปลงเข้าสู่สังคมผู้สูงอายุ

วัตถุประสงค์

๑. เพื่อสร้างเครื่องจักรเศรษฐกิจใหม่ด้านชีววิทยาศาสตร์สุขภาพ
๒. การเพิ่มมาตรฐานด้านสุขภาพของกลุ่มผู้สูงอายุในกลุ่มจังหวัดภาคเหนือตอนบน ๑

เป้าหมายและตัวชี้วัด

๑. ร้อยละที่เพิ่มขึ้นของจำนวนธุรกิจหรือสถานประกอบการประเภท Wellness ในกลุ่มจังหวัดภาคเหนือตอนบน ๑
๒. จำนวนผู้มีอายุยืนไม่น้อยกว่าร้อยละ ๑๐ ของประชากรในกลุ่มจังหวัดภาคเหนือตอนบน ๑

แนวทางการพัฒนา

๑. พัฒนาโครงสร้างพื้นฐานและสิ่งอำนวยความสะดวก

๒. ส่งเสริมพัฒนาความพร้อมและศักยภาพคนและองค์ความรู้
๓. สร้างความร่วมมือทุกภาคส่วน
๔. ยกกระดับด้วยนวัตกรรม องค์ความรู้และมาตรฐาน
๕. เสริมสร้างการรับรู้และการประชาสัมพันธ์
๖. มุ่งสู่ศูนย์กลางด้านสุขภาพอย่างยั่งยืน

ประเด็นการพัฒนาที่ ๕ : บริหารจัดการ อนุรักษ์และฟื้นฟูทรัพยากรธรรมชาติ และสิ่งแวดล้อมอย่างยั่งยืน

วัตถุประสงค์

๑. สิ่งแวดล้อมมีคุณภาพดีขึ้น หรืออยู่ในเกณฑ์มาตรฐาน เกื้อหนุนการพัฒนาอย่างยั่งยืน
๒. เพื่ออนุรักษ์และฟื้นฟูทรัพยากรธรรมชาติให้มีสภาพอุดมสมบูรณ์บนพื้นฐานการมีส่วนร่วมของ ภาคีเครือข่ายและการใช้ประโยชน์อย่างมีคุณค่าที่ก่อให้เกิดความยั่งยืน
๓. เพื่อบริหารจัดการน้ำอย่างมีประสิทธิภาพ โดยการมีส่วนร่วมของทุกภาคส่วน
๔. เพื่อเตรียมความพร้อมในการปรับตัวและรับมือกับผลกระทบจากการเปลี่ยนแปลงสภาพ

ภูมิอากาศและสาธารณสุข

เป้าหมายและตัวชี้วัด

๑. จำนวนวันที่มีค่าคุณภาพอากาศ (PM๑๐) เกินเกณฑ์มาตรฐาน
๒. จำนวนพื้นที่ป่าต้นน้ำได้รับการฟื้นฟูไม่น้อยกว่า ๑๐,๐๐๐ ไร่/ปี
๓. จำนวนแหล่งน้ำในพื้นที่ลุ่มน้ำสาขาที่สำคัญของกลุ่มจังหวัดภาคเหนือตอนบน ๑ ที่มีคุณภาพน้ำเป็นไปตามเกณฑ์มาตรฐาน
๔. ร้อยละของจำนวนหมู่บ้าน/ชุมชน/สถาบันการศึกษา ในพื้นที่เสี่ยงภัยได้รับการเสริมศักยภาพและพัฒนากลไกการเตรียมความพร้อมรับมือกับสาธารณภัย

แนวทางการพัฒนา

๑. ป้องกันควบคุม แก้ไขปัญหาหมอกควันไฟป่าอย่างมีส่วนร่วมและยั่งยืน
๒. ป้องกัน รักษา ฟื้นฟู และส่งเสริมการใช้ประโยชน์จากทรัพยากรธรรมชาติอย่างบูรณาการ
๓. บริหารจัดการคุณภาพน้ำในพื้นที่ลุ่มน้ำสาขาที่สำคัญของกลุ่มจังหวัดภาคเหนือตอนบน ๑
๔. บริหารจัดการสาธารณสุขในพื้นที่เสี่ยงให้สามารถปรับตัวและรับมือกับผลกระทบจากการเปลี่ยนแปลงสภาพภูมิอากาศอย่างยั่งยืน

๓.๓ แผนพัฒนาจังหวัดลำพูน ๕ ปี ๒๕๖๖ - ๒๕๗๐

วิสัยทัศน์จังหวัดลำพูน

“เมืองเศรษฐกิจสร้างสรรค์ บนความพอเพียง”

เมืองเศรษฐกิจ สังคม วัฒนธรรมสร้างสรรค์ ชุมชนวิถีพอเพียงและยั่งยืน

ประเด็นการพัฒนาจังหวัด

จังหวัดลำพูนกำหนดประเด็นการพัฒนา จำนวน ๔ ประเด็น โดยเรียงตามลำดับความสำคัญ ดังนี้

๑. เมืองแห่งวัฒนธรรมและการท่องเที่ยวเชิงวัฒนธรรมอัตลักษณ์วิถี
๒. เมืองแห่งอุตสาหกรรมหัตถอุตสาหกรรมและเศรษฐกิจสร้างสรรค์
๓. เมืองแห่งการเกษตร สุขภาพและเกษตรสร้างสรรค์
๔. เมืองแห่งความมั่นคง มั่งคั่ง ยั่งยืน

ประเด็นที่ ๑

เมืองแห่งวัฒนธรรมและการท่องเที่ยวเชิง วัฒนธรรมอัตลักษณ์วิถี

๑. เมืองแห่งการท่องเที่ยวเชิงวัฒนธรรมและอัตลักษณ์วิถี สร้างคุณค่าและมูลค่าเพิ่มให้กับสินค้าและบริการบนฐานภูมิปัญญาท้องถิ่นที่มีเอกลักษณ์เฉพาะถิ่น
๒. การพัฒนาระบบนิเวศการท่องเที่ยวและเมืองเก่าที่ SMART
๓. พัฒนาปัจจัยแวดล้อมให้เอื้อต่อการส่งเสริมความคิดสร้างสรรค์เพื่อนำมาพัฒนาต่อยอดสินค้าและบริการด้านการท่องเที่ยวเชิงวัฒนธรรม
๔. เสริมสร้างศักยภาพผู้ประกอบการและบุคลากรในอุตสาหกรรมการท่องเที่ยว
๕. ส่งเสริมการตลาดการท่องเที่ยวเชิงวัฒนธรรมและอัตลักษณ์วิถี

แผนงาน: พัฒนากลุ่มท่องเที่ยวอารยธรรมล้านนาและมรดกโลก

พัฒนาระบบนิเวศการท่องเที่ยว และเมืองเก่าอัจฉริยะ/Smart Heritage City	พัฒนากิจกรรมและรูปแบบการท่องเที่ยวเมืองเก่า วิถีอัตลักษณ์ ที่เป็นรูปแบบการท่องเที่ยวเชิงสร้างสรรค์	การส่งเสริมการสื่อสารเรื่องราวอันเป็นเอกลักษณ์ของเมืองผ่านการพัฒนาแบรนด์และการสื่อสารเรื่องราวอย่างสร้างสรรค์ผ่านช่องทางการตลาดที่เป็นที่นิยมในกลุ่มเป้าหมาย
--	--	--

การส่งเสริมการวิจัย พัฒนาและการ ออกแบบ การสร้างนวัตกรรม การส่งเสริม การลงทุน การสร้างเครือข่าย วิสาหกิจการท่องเที่ยว การสื่อสารและ การคมนาคม	การพัฒนาด้านมาตรฐาน รูปแบบ กิจกรรมแบบสร้างสรรค์	ประชาสัมพันธ์เมือง และพื้นที่ ท่องเที่ยวเชิงสร้างสรรค์และ เรียนรู้
จัดการความรู้ทุนทางวัฒนธรรมและ ภูมิปัญญาท้องถิ่น	สร้าง STORY รูปแบบต่างๆเพื่อการ ท่องเที่ยวและเรียนรู้	มทกรรมล้ำพูน สร้างสรรค์ นำ เสนอ สร้าง แบรนด์ วัฒนธรรมกินได้
การพัฒนาธุรกิจการท่องเที่ยว และ การพัฒนาฐานข้อมูลทางการ ท่องเที่ยว	จัดทำ Mapping แหล่งเรียนรู้ แหล่งท่องเที่ยวเมืองมรดก วัฒนธรรม Harltage City เส้น ทางการท่องเที่ยววิถีอัตลักษณ์ ชุมชน และเส้นทางท่องเที่ยวกลุ่ม ชาติพันธุ์	
เสริมสร้างศักยภาพ ผู้ประกอบการ และบุคลากรในอุตสาหกรรม ท่องเที่ยว	พัฒนากิจกรรมการท่องเที่ยวชุมชน วิถีอัตลักษณ์ สร้างกิจกรรมการ เรียนรู้ภูมิปัญญาพื้นฐาน เส้นสาย ลายผ้า ท่องเที่ยวเชิงเกษตร	
พัฒนาและฟื้นฟูแหล่งท่องเที่ยวหลากหลาย รูปแบบ การพัฒนาโครงสร้าง พื้นฐานเพื่อสนับสนุนการท่องเที่ยว สนับสนุนการใช้เทคโนโลยีและ นวัตกรรมในการพัฒนาและ บริหารจัดการ การท่องเที่ยว ดิจิทัลเพื่อการท่องเที่ยว	สร้างเครือข่ายและจัดทำแผนในรูป แบบ one plan เพื่อพัฒนาระบบ นิเวศการท่องเที่ยวเมืองเก่า อัจฉริยะ/Smart Heritage city	
ยกระดับมาตรฐานความ ปลอดภัยของนักท่องเที่ยว		

ประเด็นที่ ๒
เมืองแห่งอุตสาหกรรม หัตถอุตสาหกรรม
และเศรษฐกิจสร้างสรรค์

- ๑.ยกระดับอุตสาหกรรมเดิมเชื่อมโยงฐานการผลิตของจังหวัด และส่งเสริมอุตสาหกรรมใหม่ เมืองใหม่ เพื่อรองรับการพัฒนาสู่การเป็นระเบียบเศรษฐกิจพิเศษภาคเหนือ CREATIVE LANNA
- ๒.ยกระดับผลิตภัณฑ์อุตสาหกรรมและหัตถอุตสาหกรรมเชิงสร้างสรรค์ ด้วยนวัตกรรม
- ๓.บูรณาการทำงานและยกระดับสถานประกอบการอุตสาหกรรมและหัตถอุตสาหกรรมสู่อุตสาหกรรมสีเขียว และการส่งเสริมการบริโภคและการผลิตที่ยั่งยืน
- ๔.สร้างความเข้มแข็งให้เครือข่ายผู้ประกอบการอุตสาหกรรมและหัตถอุตสาหกรรม และสร้างสภาพแวดล้อมและกลไกที่ส่งเสริมการพัฒนาเศรษฐกิจฐานราก
- ๕.การสร้างความเข้มแข็งผู้ประกอบการอัจฉริยะ
- ๖.พัฒนาสิ่งอำนวยความสะดวกและโครงสร้างพื้นฐานเพื่อรองรับการขยายตัวของอุตสาหกรรม

แผนงาน:พัฒนาอุตสาหกรรมและหัตถอุตสาหกรรมสร้างสรรค์ล้านนา(Creative LANNA)

อุตสาหกรรมเดิมเชื่อมโยงฐานการผลิตของจังหวัด และพัฒนาอุตสาหกรรมเมืองใหม่ที่สอดคล้องกับผังเมือง	อุตสาหกรรมและหัตถอุตสาหกรรมสร้างสรรค์และพัฒนาผลิตภัณฑ์รูปแบบใหม่	พัฒนาและส่งเสริมผลิตภัณฑ์เชิงสร้างสรรค์
พัฒนา Creative Ecosystem เพื่อรองรับการพัฒนาสู่การเป็นระเบียบเศรษฐกิจพิเศษภาคเหนือ Creative LANNA	การสร้างความเข้มแข็งผู้ประกอบการอัจฉริยะ	การพัฒนาช่องทางการตลาด เพื่อให้เกิดการจัดการกลไกการและเครือข่ายตลาดครบวงจรในรูปแบบการค้าที่เป็นธรรม
พัฒนาและส่งเสริมโรงงานอุตสาหกรรม ตามแนวทางอุตสาหกรรม เชิงนิเวศรวมทั้งส่งเสริมการ เปลี่ยนแปลงเทคโนโลยีการผลิต ให้เป็นมิตรต่อสิ่งแวดล้อม	พัฒนาทักษะพื้นฐานที่จำเป็นและความถนัดที่แตกต่างและหลากหลายของแรงงาน โดยเฉพาะที่เกี่ยวข้องกันเทคโนโลยีดิจิทัล	สร้างและพัฒนาตลาดในประเทศสำหรับสินค้าที่มีคุณภาพ มาตรฐานและสอดคล้องกับวิถีชีวิตของคนรุ่นใหม่ รวมทั้งตลาดสินค้าสำหรับกลุ่มเฉพาะ
พัฒนาองค์ความรู้ เทคโนโลยี และนวัตกรรมที่เหมาะสมกับบริบทของจังหวัด และส่งเสริม การนำทรัพย์สินทางปัญญาไปใช้ประโยชน์ ตลอดจนฐานข้อมูลที่เกี่ยวข้อง	ยกระดับ SME เชื่อมโยงการผลิตภาคอุตสาหกรรมจังหวัดเพื่อสร้างธุรกิจท้องถิ่นตลอดโซ่อุปทาน	

สร้างและพัฒนาผู้ประกอบการในทุก ระดับในการปรับตัวธุรกิจรูปแบบ ใหม่ๆ ส่งเสริมให้ต่อยอดแนวความคิด สามารถนำเทคโนโลยีและนวัตกรรม มาสร้างธุรกิจส่งเสริมให้ผู้ประกอบการ วิสาหกิจขนาดกลางและขนาดย่อม ปรับรูปแบบธุรกิจใหม่โดยนำ เทคโนโลยีดิจิทัลมาปรับใช้กับ วิธีการดำเนินธุรกิจตลอดกระบวนการ	สร้างความเข้มแข็งให้เครือข่ายผู้ ประกอบการอุตสาหกรรมและ หัตถกรรม อุตสาหกรรมและสร้าง สภาพแวดล้อมและกลไกที่ส่งเสริม การพัฒนาเศรษฐกิจฐานราก	
	เพิ่มประสิทธิภาพการบริหารจัดการ ธุรกิจและการตลาด พัฒนาระบบ และกลไกที่ทำให้เกิดความเชื่อมโยง ของห่วงโซ่มูลค่า	
	เพิ่มประสิทธิภาพในการบริหาร จัดการการผลิต การขนส่งและโล จิสติกส์	

ประเด็นที่ ๓
เมืองแห่งเกษตรสุขภาพและเกษตรสร้างสรรค์

- ๑.เกษตรอัตลักษณ์พื้นถิ่น พัฒนาและต่อยอดสร้างมูลค่าเพิ่มให้กับสินค้าเกษตรอัตลักษณ์พื้นถิ่น
- ๒.เกษตรสุขภาพ ส่งเสริมสนับสนุนการบริหารจัดการฐานทรัพยากรทางเกษตรและระบบการผลิต
เกษตรปลอดภัยที่เป็นมิตรต่อสิ่งแวดล้อม
- ๓.เกษตรมูลค่าสูง พัฒนาและส่งเสริมการสร้างมูลค่าเพิ่มจากเกษตรชีวภาพ
- ๔.LAMPHUN FOOD VALLEY ส่งเสริมการสร้างมูลค่าโดยใช้เทคโนโลยีและนวัตกรรมในการผลิต
และแปรรูปสินค้าเกษตรตลอดห่วงโซ่อุปทาน
- ๕.ส่งเสริมเกษตรอัจฉริยะและการพัฒนาศักยภาพการผลิต เพื่อเพิ่มประสิทธิภาพการผลิตทั้งในเชิง
ปริมาณและคุณภาพ
- ๖.พัฒนาระบบนิเวศการเกษตรเพื่อสนับสนุนให้เกิดการพัฒนาเกษตรกรและภาคเกษตรทั้งระบบ

แผนงาน:พัฒนาอุตสาหกรรมและหัตถอุตสาหกรรมสร้างสรรค์ล้านนา(Creative LANNA)

ยกระดับความสามารถของ เกษตรกรและชุมชนในการพัฒนา สินค้าเกษตรอัตลักษณ์พื้นถิ่น	Lamphun Food Valley พัฒนาและยกระดับเกษตรพอเพียง เกษตรสุขภาพ เกษตรแปรรูป เกษตรมูลค่าสูง	ส่งเสริมด้านการขยายตลาด การ บริโภคสินค้าเกษตรและอาหาร ปลอดภัยเพื่อต่อยอดสู่เชิง พาณิชย์
---	---	--

พัฒนาองค์ความรู้และภูมิปัญญาที่ทันสมัย มีประสิทธิภาพในการแปรรูปสร้างความแตกต่าง และเพิ่มมูลค่าในผลิตภัณฑ์และสินค้าเกษตร	พัฒนากระบวนการผลิตและบรรจุภัณฑ์ เพื่อให้มีสินค้าอัตลักษณ์พื้นถิ่น ออกสู่ตลาดสม่ำเสมอ	ขยายช่องทางตลาดด้วยระบบเทคโนโลยีสารสนเทศ
การบริหารจัดการฐานทรัพยากรทางเกษตรและระบบการผลิตเกษตรปลอดภัยที่เป็นมิตรต่อสิ่งแวดล้อม	ส่งเสริมการพัฒนาคุณภาพมาตรฐานที่ตอบสนองต่อความต้องการของผู้บริโภคที่หลากหลาย	การเชื่อมโยงไปสู่ภาคการผลิตอื่น เช่น การท่องเที่ยวและบริการ
ส่งเสริมการวิจัยและพัฒนา นวัตกรรมสู่การผลิตเชิงพาณิชย์ พัฒนาองค์ความรู้และภูมิปัญญาที่ทันสมัย มีประสิทธิภาพ	พัฒนาระบบนิเวศการเกษตรเพื่อสนับสนุนให้เกิดการพัฒนาเกษตรกรและภาคเกษตรทั้งระบบ	การส่งเสริมและขยายตลาดสินค้าเกษตรและผลิตภัณฑ์เกษตรในรูปแบบต่างๆ โดยการใช้สื่อแบบดั้งเดิมและบนอินเทอร์เน็ต
เพิ่มประสิทธิภาพและการจัดการฐานทรัพยากรทางการเกษตร การจัดการน้ำเพื่อการเกษตรและชุมชนอย่างมีประสิทธิภาพ การบริหารจัดการพื้นที่เกษตรกรรมอย่างเหมาะสม	การพัฒนาและส่งเสริมการสร้างมูลค่าเพิ่มจากเกษตรชีวภาพ	
การพัฒนาระบบฐานข้อมูลสารสนเทศ การเกษตรที่มีมาตรฐานและครบวงจร	ส่งเสริมกลุ่มเกษตรกรรุ่นใหม่ ทั้งกลุ่ม smart farmer และ Young Smart farmer	
การพัฒนาโครงสร้างพื้นฐานและโลจิสติกส์การเกษตร	ยกระดับคุณภาพมาตรฐานของผลิตภัณฑ์และบริการ	
	เสริมสร้างการรวมกลุ่มเกษตรกร เพื่อสร้างความเข้มแข็งและพัฒนาเครือข่ายความร่วมมือระหว่างวิสาหกิจชุมชนและสหกรณ์	

ประเด็นที่ ๔ เมืองแห่งความมั่นคง มั่งคั่ง ยั่งยืน

๑. ส่งเสริมและสร้างความเข้มแข็งเศรษฐกิจฐานรากเพื่อพัฒนาคุณภาพชีวิต
๒. การเสริมสร้างสุขภาวะที่ดีของคนทุกช่วงวัย
๓. เสริมสร้างสังคมคุณภาพผู้สูงอายุเชิงรุก
๔. เสริมสร้างศักยภาพมนุษย์และคุณภาพทรัพยากรบุคคลในทุกช่วงวัย
๕. การเสริมสร้างพลังทางสังคมเพื่อเสริมสร้างความเข้มแข็งในการพัฒนา
๖. เสริมสร้างความปลอดภัยในชีวิตและทรัพย์สินและความมั่นคงของมนุษย์ รวมทั้งการป้องกันและแก้ไขปัญหามันคงทางไซเบอร์
๗. เสริมสร้างความมั่นคงของสถาบันหลักของชาติ ภายใต้การปกครองระบอบประชาธิปไตย อันมีพระมหากษัตริย์ทรงเป็นประมุข
๘. การป้องกันและปราบปรามยาเสพติด
๙. การป้องกันและบรรเทาสาธารณภัย
๑๐. การป้องกันและแก้ไขปัญหาหมอกควัน
๑๑. อนุรักษ์และฟื้นฟูป่าต้นน้ำ และการพัฒนาระบบบริหารจัดการน้ำที่มีความสมดุล
๑๒. การสร้างการเติบโตอย่างยั่งยืนบนสังคมเศรษฐกิจสีเขียวและการจัดการคุณภาพสิ่งแวดล้อมของเมืองทั้งระบบ

แผนงาน: ๑. พัฒนาคุณภาพชีวิต แก้ไขปัญหาความยากจน พัฒนาผู้สูงอายุและพัฒนาทักษะฝีมือแรงงาน ๒. เสริมสร้างความมั่นคงภายในและรักษาความสงบเรียบร้อย

สร้างสภาพแวดล้อมที่ส่งเสริมการเรียนรู้ของคนทุกช่วงวัย	การพัฒนารูปแบบการเรียนรู้ ออกแบบระบบการเรียนรู้รูปแบบใหม่ พัฒนาระบบการเรียนรู้ตลอดชีวิต	ถ่ายทอดองค์ความรู้และภูมิปัญญา การสร้างความภาคภูมิใจในรากเหง้าของคนในท้องถิ่น
เสริมสร้างองค์ความรู้และพัฒนาทักษะให้คนกลุ่มผู้มีรายได้น้อย	พัฒนาทักษะอาชีพแก่คนยากจน ในรูปของกลุ่มอาชีพและวิสาหกิจชุมชน ตลอดจนการเข้าถึงแหล่งเงินทุน	ส่งเสริมการนำความรู้ ประสบการณ์และภูมิปัญญา ที่สั่งสมมาตลอดช่วงชีวิตของผู้สูงอายุมาถ่ายทอดสู่คนรุ่นหลัง
พัฒนาหลักสูตรการฝึกอบรมแรงงาน ให้สอดคล้องกับความต้องการของตลาดแรงงาน	การเสริมสร้างสุขภาวะที่ดีของคนทุกช่วงวัย	ระบบบริการสุขภาพที่ทันสมัย สนับสนุนการสร้างสุขภาวะที่ดี
พัฒนาระบบการดูแลผู้สูงอายุ โดยการพัฒนาองค์ความรู้และส่งเสริมการดูแลผู้สูงอายุ คนในครอบครัวและชุมชน	พัฒนาบุคลากรด้านการดูแลผู้สูงอายุระยะยาว (Long Term Care)	การพัฒนาและสร้างระบบรับมือและปรับตัวต่อโรคอุบัติใหม่และโรคอุบัติซ้ำ

อย่างมีส่วนร่วม		
พัฒนาโครงสร้างพื้นฐาน ระบบสาธารณสุข สภาพแวดล้อมของเมืองที่ปลอดภัย น่าอยู่	ส่งเสริมการรวมกลุ่มของผู้สูงอายุ	การเสริมสร้างพลังทางสังคมเพื่อเสริมสร้างความเข้มแข็งในการพัฒนา
เสริมสร้างความปลอดภัยในชีวิตและทรัพย์สินและความมั่นคงของมนุษย์ รวมทั้งการป้องกันและแก้ไขปัญหาความมั่นคงทางไซเบอร์	พัฒนาความรู้และยกระดับทักษะแรงงาน ยกกระดับทักษะเดิมให้สูงขึ้น (Upskill) และพัฒนาศักยภาพเสริมทักษะใหม่ (Reskill)	
สร้างความตระหนักถึงความสำคัญของสถาบันหลักของชาติ	การปรับระบบนิเวศที่เหมาะสม โดยการเสริมสร้างปัจจัยที่เอื้อต่อการไม่เข้าไปยุ่งเกี่ยวกับยาเสพติดของแต่ละกลุ่มเป้าหมาย	
	เพิ่มขีดความสามารถและนำเทคโนโลยีและนวัตกรรมมาพัฒนางานป้องกันและบรรเทาสาธารณภัย	

แผนงาน : อนุรักษ์และฟื้นฟูป่าต้นน้ำ พัฒนาระบบบริหารจัดการน้ำที่มีความสมดุลและป้องกันและแก้ไขปัญหาหมอกควัน

สนับสนุนการประยุกต์ใช้วิธีการแก้ไขปัญหาหมอกควันพื้นที่ที่ประสบความสำเร็จไปปรับใช้ ส่งเสริมความรู้/เทคโนโลยีใหม่ เพื่อเป็นทางเลือกของชุมชน พร้อมส่งเสริมให้เลิกพฤติกรรมเผาวัสดุทางการเกษตร	พัฒนาระบบโครงสร้างเครือข่ายความร่วมมือการทำงานเชิงบูรณาการของหน่วยงานและชุมชนที่เกี่ยวข้อง เพื่ออนุรักษ์ฟื้นฟูดูแลป่าไม้ การทำเกษตรที่ลดการเผา และการลาดตระเวนเพื่อป้องปรามผู้ลักลอบฝ่าฝืนกฎหมาย	ประชาสัมพันธ์สร้างจิตสำนึกและความตระหนักในทุภาคส่วน เพื่อลดการเผาและร่วมกันเฝ้าระวังป้องกันและแก้ไขปัญหาหมอกควันในชุมชน
พัฒนาองค์ความรู้ด้านเกษตรและส่งเสริมให้เกษตรกรปลูกไม้เศรษฐกิจที่โตเร็ว สนับสนุนการปลูกพืชทดแทนการปลูกพืชเชิงเดี่ยว	จัดทำแผนการจัดการและควบคุมการเผาหลังการเก็บเกี่ยว ป้องกันและแก้ไขปัญหาการบุกรุกป่า ไฟป่า (จัดชุดลาดตระเวนจัดทำแนวกันไฟ สนับสนุนวัสดุอุปกรณ์ป้องกันไฟ)	ประชาสัมพันธ์การรับรู้และกระแสนุรักษ์ทรัพยากรธรรมชาติและสิ่งแวดล้อม
ปลูกป่าเพื่อเพิ่มพื้นที่ป่าต้นน้ำ โดยการมีส่วนร่วมจากทุกภาคส่วน ฟื้นฟูป่าเสื่อมโทรมให้มีความอุดมสมบูรณ์	บริหารจัดการป่าชุมชนโดยเน้นการมีส่วนร่วมของทุกภาคส่วน	

	การจัดการคุณภาพสิ่งแวดล้อมของเมืองทั้งระบบ ให้ความสำคัญกับการสร้างความสมดุลระหว่างเศรษฐกิจ สังคม และสิ่งแวดล้อม จัดการคุณภาพอากาศ จัดการขยะมูลฝอย	
	การบริหารจัดการน้ำทั้งระบบ	

๔) ยุทธศาสตร์การพัฒนาขององค์กรปกครองส่วนท้องถิ่นในเขตจังหวัด

ยุทธศาสตร์การพัฒนาขององค์การบริหารส่วนจังหวัดลำพูนและขององค์กรปกครองส่วนท้องถิ่นในเขตจังหวัดลำพูน (พ.ศ.๒๕๖๑-๒๕๖๕)



**วิสัยทัศน์องค์การบริหารส่วนจังหวัดลำพูน
“สืบศิลป์แห่งล้านนา พัฒนา บนฐานพอเพียง”**

พันธกิจ

พันธกิจที่ ๑ Lamphun a pride of a lanna: สืบสานและต่อยอดอัตลักษณ์ภูมิปัญญาและวัฒนธรรมที่หลากหลายอย่างสร้างสรรค์เพื่อพัฒนาสร้างเครือข่ายการท่องเที่ยววิถีใหม่อย่างยั่งยืน

พันธกิจที่ ๒ Lamphun a craftsmanship: พัฒนาเกษตรกรรมและหัตถกรรมสู่นวัตกรรมชั้นนำของประเทศและนานาชาติ

พันธกิจที่ ๓ Lamphun a wellbeing city: ยกระดับคุณภาพชีวิตสังคมและสิ่งแวดล้อมที่ดีในทุกภาคส่วน อย่างมั่นคงและมั่นคงบนฐานพอเพียงอย่างยั่งยืน

พันธกิจที่ ๔ Lamphun a sustainable learning city: เสริมสร้างสังคม ชุมชนและทุกภาคส่วนเพื่อมุ่งเน้นและสนับสนุนการศึกษาและการเรียนรู้ตลอดชีวิตที่เชื่อมโยงระดับท้องถิ่นและนานาชาติ

ประเด็นยุทธศาสตร์การพัฒนา ประกอบด้วย ๔ ยุทธศาสตร์

๑. เมืองแห่งวัฒนธรรมความหลากหลายและการท่องเที่ยวเชิงวัฒนธรรมในวิถีใหม่
๒. เมืองแห่งนวัตกรรมการเกษตร อุตสาหกรรมและเศรษฐกิจสร้างสรรค์
๓. เมืองแห่งคุณภาพชีวิต สุขภาวะ และสิ่งแวดล้อมที่ดี
๔. เมืองแห่งภูมิปัญญาและการเรียนรู้ตลอดชีวิต

เป้าหมายการพัฒนา

๑. เพื่ออนุรักษ์และฟื้นฟูภูมิปัญญา ความหลากหลายทางวัฒนธรรมและวิถีชีวิตความเป็นอยู่บนพื้นฐานของการอยู่ร่วมกันอย่างสงบ สันติและสมานฉันท์ ที่นำไปสู่การท่องเที่ยวเชิงวัฒนธรรมในวิถีใหม่
๒. เพื่อพัฒนาความเจริญเติบโตทางด้านเศรษฐกิจที่ก่อให้เกิดความสมดุลทั้งภาคการเกษตรและอุตสาหกรรม ในการสร้างสรรค์ นวัตกรรม บนพื้นฐานของภูมิปัญญาท้องถิ่นที่สอดคล้องกับวิถีชีวิตและความต้องการของประชาชนชาวลำพูน
๓. เพื่อพัฒนาคุณภาพชีวิต สุขภาวะที่ดี มีสภาวะแวดล้อมและสิ่งแวดล้อมที่เหมาะสมน่าอยู่ของประชาชนชาวลำพูนให้ครอบคลุมทุกภาคส่วน
๔. เพื่อเสริมสร้างการเรียนรู้ของประชาชนชาวลำพูนให้เป็นสังคมแห่งการเรียนรู้ตลอดชีวิตอย่างยั่งยืน

(๒) ยุทธศาสตร์การพัฒนาของเทศบาลตำบลก้อ พ.ศ.๒๕๖๖-๒๕๗๐

๑) วิสัยทัศน์เทศบาลตำบลก้อ

**“เมืองแห่งคุณภาพชีวิต ทุกภาคีร่วมคิด
นำเกษตรก้าวไกล สร้างชุมชนเข้มแข็ง บนฐานความพอเพียง”**

๒) ยุทธศาสตร์การพัฒนาเทศบาลตำบลก้อ

- ๒.๑ ยุทธศาสตร์การพัฒนาผังเมือง โครงสร้างพื้นฐาน สาธารณูปโภค สาธารณูปการ
- ๒.๒ ยุทธศาสตร์การสร้างความเข้มแข็งของเศรษฐกิจ เกษตรสีเขียว
- ๒.๓ ยุทธศาสตร์การพัฒนาด้านสังคม คุณภาพชีวิต ลดความเหลื่อมล้ำในสังคม
- ๒.๔ ยุทธศาสตร์การพัฒนาด้านทรัพยากรที่เป็นมิตรต่อสิ่งแวดล้อม
- ๒.๕ ยุทธศาสตร์การพัฒนาด้านการศึกษา วัฒนธรรมชุมชน และการท่องเที่ยว
- ๒.๖ ยุทธศาสตร์การพัฒนาด้านระบบสาธารณสุขและการเสริมสร้างสุขภาพประชาชนบนภูมิปัญญาท้องถิ่น
- ๒.๗ ยุทธศาสตร์การพัฒนาด้านการบริหารและเทคโนโลยีสารสนเทศ

ประเด็นยุทธศาสตร์ที่ ๑ การพัฒนาผังเมือง โครงสร้างพื้นฐาน สาธารณูปโภค สาธารณูปการ

- พันธกิจ :

๑. สร้าง ปรับปรุงและพัฒนาาระบบโครงสร้างพื้นฐานให้ได้มาตรฐานมีประสิทธิภาพและเพียงพอต่อความต้องการของประชาชน
๒. จัดให้มีแหล่งน้ำอุปโภค-บริโภคและด้านการเกษตรอย่างเพียงพอและทั่วถึง

๓. ขยายเขตไฟฟ้า เพื่อการเกษตร ตามสภาพพื้นที่ให้ครอบคลุมและทั่วถึง
๔. ติดตั้งโคมไฟสาธารณะริมถนน ในเขตพื้นที่ตำบลก้อให้ครอบคลุมและทั่วถึง

๓) เป้าประสงค์ : ๑. เพื่อพัฒนาระบบคมนาคม สาธารณูปโภค สาธารณูปการ ให้ได้มาตรฐานครอบคลุมมีเพียงพอกับความต้องการของประชาชน

๒. พัฒนาระบบประปา แหล่งน้ำ และภาชนะกักเก็บน้ำให้มีประสิทธิภาพ
๓. การวางระบบผังเมืองและการควบคุมอาคาร

๔) ตัวชี้วัดระดับเป้าประสงค์

๑. จำนวนถนน ท่อระบาย รางระบายน้ำที่ได้มาตรฐานเพิ่มขึ้น
๒. ประชาชนทุกครัวเรือนมีระบบสาธารณูปโภค และสาธารณูปการทั่วถึง
๓. ประชาชนมีระบบน้ำประปาเพื่อการอุปโภค บริโภคที่มีมาตรฐานและคุณภาพ

๕) ค่าเป้าหมาย

ตัวชี้วัด	ค่าเป้าหมาย
๑.จำนวนถนน ท่อระบาย รางระบายน้ำที่ได้มาตรฐานเพิ่มขึ้น	เพิ่มขึ้นร้อยละ ๓๐ ต่อปี
๒.ประชาชนทุกครัวเรือนมีระบบสาธารณูปโภค และสาธารณูปการทั่วถึง	เพิ่มขึ้นร้อยละ ๒๐ ต่อปี
๓.ประชาชนมีระบบน้ำประปาเพื่อการอุปโภค บริโภคที่มีมาตรฐานและคุณภาพ	เพิ่มขึ้นร้อยละ ๒๐ ต่อปี

๖) กลยุทธ์/แนวทางการพัฒนา และตัวชี้วัดระดับกลยุทธ์

กลยุทธ์/แนวทางการพัฒนา	ตัวชี้วัดระดับกลยุทธ์
๑.๑ พัฒนาการก่อสร้าง/บูรณะ/ปรับปรุงถนนระบบระบายน้ำ สะพาน	- จำนวนถนน สะพาน ท่อระบายน้ำที่เพิ่มขึ้น
๑.๒ พัฒนาระบบแหล่งน้ำ, ประปา	จำนวนระบบประปาที่มีคุณภาพและมาตรฐานเพิ่มขึ้น
๑.๓ พัฒนาการขยายเขตไฟฟ้าสาธารณะเพื่อการเกษตร และบำรุงรักษาไฟฟ้าสาธารณะตามจุดต่าง ๆ	-จำนวนครัวเรือนที่มีไฟฟ้าใช้ทั่วถึง -จำนวนประชาชนที่มีไฟฟ้าการเกษตรใช้อย่างทั่วถึง
๑.๔ การจัดทำและวางผังเมือง	-พื้นที่ในตำบลก้อได้รับเอกสารสิทธิที่ดินทำกิน

๗) จุดยืนทางยุทธศาสตร์

การพัฒนาชุมชนให้น่าอยู่มีความเข้มแข็ง โดยได้รับบริการสาธารณะด้านโครงสร้างพื้นฐานที่จำเป็นเพื่อรองรับการขยายตัวของชุมชนและเศรษฐกิจ

๘) ความเชื่อมโยงของยุทธศาสตร์ในภาพรวม

ยุทธศาสตร์ชาติที่ ๒ ด้านการสร้างความสามารถในการแข่งขัน
แผนพัฒนาเศรษฐกิจฯ ๑๒ ยุทธศาสตร์ที่ ๗ ด้านการพัฒนาโครงสร้างพื้นฐานและระบบโลจิสติกส์
ยุทธศาสตร์จังหวัดที่ ๕ เมืองหัตถ นวัตกรรม สร้างสรรค์
ยุทธศาสตร์จังหวัดที่ ๕ เมืองแห่งคุณภาพ
ยุทธศาสตร์ของ อบท.ในเขตจังหวัดที่ ๓ พัฒนาผังเมืองและโครงสร้างพื้นฐานเชื่อมกลุ่มจังหวัด เพื่อรองรับการพัฒนาเมืองในอนาคต

ประเด็นยุทธศาสตร์ที่ ๒
การสร้างความเข้มแข็งของเศรษฐกิจ เกษตรสีเขียว

- พันธกิจ :**
- ๒.๑ พัฒนาปรับปรุงฐานรากเศรษฐกิจชุมชนให้เข้มแข็ง
 - ๒.๒ ส่งเสริมอาชีพและพัฒนาฝีมือแรงงาน และเพิ่มรายได้ให้กับประชาชนโดยยึดหลักเศรษฐกิจพอเพียงตามแนวพระราชดำริของพระบาทสมเด็จพระเจ้าอยู่หัว
 - ๒.๓ ส่งเสริมให้ประชาชนได้นำภูมิปัญญาของท้องถิ่นมาใช้ให้เกิดประโยชน์เพิ่มในการเพิ่มรายได้ให้แก่ประชาชนในท้องถิ่น

-เป้าประสงค์ : เศรษฐกิจในครัวเรือนเข้มแข็งและพึ่งพาตนเองได้

-ตัวชี้วัดระดับเป้าประสงค์

๑. ประชาชนในพื้นที่มีการพัฒนาอาชีพ และรายได้ที่มั่นคงขึ้น
๒. ประชาชนในพื้นที่มีศักยภาพที่เข้มแข็งและพึ่งพาตนเองได้
๓. การส่งเสริมการผลิตและบริโภคที่เป็นมิตรต่อสิ่งแวดล้อม

-ค่าเป้าหมาย

ตัวชี้วัด	ค่าเป้าหมาย
๑.ประชาชนในพื้นที่มีการพัฒนาอาชีพ และรายได้ที่มั่นคง	เพิ่มขึ้นร้อยละ ๒๐ ต่อปี
๒.ประชาชนในพื้นที่มีศักยภาพที่เข้มแข็งและพึ่งพาตนเองได้	เพิ่มขึ้นร้อยละ ๓๐ ต่อปี
๓.การส่งเสริมการผลิตและบริโภคที่เป็นมิตรต่อสิ่งแวดล้อม	เพิ่มขึ้นร้อยละ ๒๐ ต่อปี

-กลยุทธ์/แนวทางการพัฒนา และตัวชี้วัดระดับกลยุทธ์

กลยุทธ์/แนวทางการพัฒนา	เป้าหมาย
๑. พัฒนาจัดหา/ปรับปรุงสถานที่จำหน่ายสินค้าในตำบล	- สถานที่จำหน่ายสินค้าทางการเกษตรสำหรับประชาชนในพื้นที่มีเพียงพอ - สินค้าทางการเกษตรของประชาชนปลอดภัยและมีคุณภาพ
๒. พัฒนาการส่งเสริมศักยภาพและขีดความสามารถในการเพิ่มผลผลิตทางการเกษตรอินทรีย์และการแปรรูปสินค้าทางการเกษตร โดยใช้นวัตกรรมและเทคโนโลยี	- อบรมให้ความรู้เรื่องการแปรรูปสินค้าทางการเกษตรที่หลากหลาย - อบรมเพิ่มความรู้ในด้านการประกอบอาชีพด้านการเกษตร
๓. พัฒนาด้านส่งเสริมและเพิ่มทักษะอาชีพของครัวเรือนและกลุ่มอาชีพ	- อบรมให้ความรู้ความเข้าใจกลุ่มอาชีพและดูหน่วยงานภายนอก - ส่งเสริมสนับสนุนกลุ่มอาชีพในชุมชนให้เข้มแข็งและคงอยู่
๔. พัฒนาองค์กรหรือเครือข่ายชุมชนในการประกอบอาชีพ	- องค์กรชุมชนและเครือข่ายบูรณาการร่วมกันในการพัฒนาโดยยึดหลักการพัฒนาแบบองค์รวม

-จุดยืนทางยุทธศาสตร์

การพัฒนาด้านเศรษฐกิจปรับปรุงฐานรากเศรษฐกิจชุมชนให้เข้มแข็ง ส่งเสริมอาชีพและพัฒนาฝีมือแรงงาน และเพิ่มรายได้ให้กับประชาชนโดยยึดหลักเศรษฐกิจพอเพียง ประชาชนได้นำภูมิปัญญาของท้องถิ่นมาใช้ให้เกิดประโยชน์เพิ่มในการเพิ่มรายได้ให้แก่ประชาชนในท้องถิ่น

-ความเชื่อมโยงของยุทธศาสตร์ในภาพรวม

ยุทธศาสตร์ชาติที่ ๒ ด้านการสร้างความสามารถในการแข่งขัน
แผนพัฒนาเศรษฐกิจฯ ๑๒ ยุทธศาสตร์ที่ ๓ การสร้างความเข้มแข็งทางเศรษฐกิจและแข่งขันได้อย่าง
ยืน

แผนพัฒนาเศรษฐกิจฯ ๑๒ ยุทธศาสตร์ที่ ๘ ด้านการวิทยาศาสตร์ เทคโนโลยี วิจัย และนวัตกรรม

แผนพัฒนาเศรษฐกิจฯ ๑๒ ยุทธศาสตร์ที่ ๙ การพัฒนาภาคเมือง และพื้นที่เศรษฐกิจ

ยุทธศาสตร์จังหวัดที่ ๓ เมืองเกษตรสีเขียว

ยุทธศาสตร์ของ อปท.ในเขตจังหวัดที่ ๑ พัฒนาเศรษฐกิจบนศักยภาพ ๓ ด้าน อุตสาหกรรม เกษตร
วัฒนธรรม ได้มาตรฐานสากล โดยแนวคิดความยั่งยืน และเป็นมิตรต่อสิ่งแวดล้อม

ประเด็นยุทธศาสตร์ที่ ๓

การพัฒนาด้านสังคม คุณภาพชีวิต ลดความเหลื่อมล้ำในสังคม

พันธกิจ : เสริมสร้างความปลอดภัยในชีวิตและทรัพย์สินในพื้นที่และป้องกันและปราบปรามปัญหา
เสพติดเป็นชุมชนแบบพึ่งตนเองได้อย่างยั่งยืน

เป้าประสงค์ : เพื่อให้ประชาชนมีคุณภาพชีวิตที่ดีมีความเข้มแข็ง สามารถพึ่งพาตนเองได้ และนำหลัก
ปรัชญาเศรษฐกิจพอเพียงมาใช้ในการดำรงชีวิตได้อย่างมีประสิทธิภาพ, เพื่อส่งเสริมปลูกฝังให้ประชาชนมี
คุณธรรมจริยธรรมมีความตระหนักในบทบาทหน้าที่ของพลเมืองดี

ตัวชี้วัดระดับเป้าประสงค์

- ร้อยละของประชาชนที่ได้รับการส่งเสริมการพัฒนาคุณภาพชีวิตที่ดีขึ้น
- ร้อยละของเด็ก สตรี ผู้สูงอายุ ผู้พิการที่ได้รับการช่วยเหลือ
- ร้อยละของประชาชนที่มีความปลอดภัยในชีวิตและทรัพย์สิน
- ร้อยละของประชาชนที่สามารถพึ่งพาตนเองได้

-ค่าเป้าหมาย

ตัวชี้วัด	ค่าเป้าหมาย
๑.ประชาชนที่ได้รับการส่งเสริมการพัฒนาคุณภาพชีวิตที่ดีขึ้น	เพิ่มขึ้นร้อยละ ๔๐ ต่อปี
๒.เด็ก สตรี ผู้สูงอายุ ผู้พิการที่ได้รับการช่วยเหลือ	เพิ่มขึ้นร้อยละ ๓๐ ต่อปี
๓.ประชาชนมีความปลอดภัยในชีวิตและทรัพย์สิน	เพิ่มขึ้นร้อยละ ๒๐ ต่อปี
๔.ประชาชนสามารถพึ่งพาตนเองได้	เพิ่มขึ้นร้อยละ ๓๐ ต่อปี

กลยุทธ์/แนวทางการพัฒนา และตัวชี้วัดระดับกลยุทธ์

กลยุทธ์/แนวทางการพัฒนา	เป้าหมาย
๑. พัฒนาด้านคุณภาพชีวิต	<ul style="list-style-type: none"> - ผู้ประสบภัยต่างๆในพื้นที่ได้รับการช่วยเหลืออย่างครบถ้วน - ประชาชนได้รับการส่งเสริมการออกกำลังกาย - ส่งเสริมและจัดกิจกรรมให้ผู้สูงอายุในพื้นที่ได้ร่วมพบปะและทำกิจกรรมร่วมกัน - ส่งเสริมให้เด็กและเยาวชนมีการออกกำลังกายและเล่นกีฬา
๒. พัฒนาการส่งเสริมความเข้มแข็งของชุมชนเพื่อให้พึ่งตนเองได้อย่างยั่งยืน	<ul style="list-style-type: none"> - เสริมสร้างความรู้ด้านกฎหมายต่างๆให้ประชาชน - ส่งเสริมสนับสนุนการสร้างความสัมพันธ์ในชุมชน - ส่งเสริมสนับสนุนให้ชุมชนจัดทำธรรมนูญหมู่บ้าน - ส่งเสริมสนับสนุนองค์กรชุมชนสร้างเครือข่ายในชุมชนในรูปแบบต่าง ๆ
๓. ส่งเสริมและสนับสนุนงานด้านสวัสดิการสังคม การสังคมสงเคราะห์ การพัฒนาคุณภาพชีวิต เด็ก สตรี เยาวชน ผู้สูงอายุ ผู้พิการและผู้ด้อยโอกาส	จำนวนผู้ด้อยโอกาสทางสังคม เด็ก ผู้สูงอายุ ผู้พิการที่ได้รับการสงเคราะห์
๔. ส่งเสริมและพัฒนาระบบระเบียบชุมชน งานด้านการรักษาความสงบเรียบร้อย งานด้านการป้องกันและบรรเทาสาธารณภัย การรักษาความปลอดภัยในชีวิตและทรัพย์สินของประชาชน ตลอดจนการให้ความสำคัญกับระบบเตือนภัยที่เกิดจากภัยธรรมชาติและภัยพิบัติในท้องถิ่น	<ol style="list-style-type: none"> ๑. จำนวนโครงการ/กิจกรรมในด้านการป้องกันและบรรเทาสาธารณภัยที่ดำเนินการหรือสนับสนุนการดำเนินการ ๒. อัตราการสูญเสียชีวิตและทรัพย์สินของประชาชนในกรณีต่าง ๆ ลดลง ๓. รณรงค์จัดกิจกรรมให้บริการประชาชนในช่วงเทศกาลวันสำคัญต่างๆ
๕. ส่งเสริมและสนับสนุนงานป้องกันและแก้ไขปัญหายาเสพติดอย่างเป็นระบบ ปัญหาอาชญากรรม และการค้ามนุษย์ภายใต้การบริหารจัดการอย่างบูรณาการและมีประสิทธิภาพ	<ol style="list-style-type: none"> ๑. จำนวนโครงการ/กิจกรรมเกี่ยวกับการป้องกันและแก้ไขปัญหายาเสพติดที่ดำเนินการหรือให้การสนับสนุน ๒. จำนวนผู้ค้า ผู้เสพ หรือข้องเกี่ยวกับยาเสพติดในพื้นที่มีลดลง
๖. ส่งเสริมกระบวนการมีส่วนร่วมของประชาชนและการป้องกันการทุจริต	<ol style="list-style-type: none"> ๑. ประชาชนเข้ามามีส่วนร่วมในการพัฒนาท้องถิ่นมากขึ้น ๒. ประชาชนสามารถเข้ามามีส่วนร่วมตั้งแต่การจัดทำโครงการ ร่วมดำเนินการและตรวจสอบการดำเนินงานของเทศบาล

จุดยืนทางยุทธศาสตร์

เสริมสร้างความปลอดภัยในชีวิตและทรัพย์สินในพื้นที่และป้องกันและปราบปรามปัญหายาเสพติดเป็นชุมชนแบบพึ่งตนเองได้อย่างยั่งยืน

-ความเชื่อมโยงของยุทธศาสตร์ในภาพรวม

ยุทธศาสตร์ชาติที่ ๔ ด้านการสร้างโอกาสความเสมอภาคและเท่าเทียมกันทางสังคม
แผนพัฒนาเศรษฐกิจฯ ๑๒ ยุทธศาสตร์ที่ ๑ การเสริมสร้างและพัฒนาศักยภาพทุนมนุษย์
แผนพัฒนาเศรษฐกิจฯ ๑๒ ยุทธศาสตร์ที่ ๒ การสร้างความเป็นธรรมลดความเหลื่อมล้ำในสังคม
แผนพัฒนาเศรษฐกิจฯ ๑๒ ยุทธศาสตร์ที่ ๕ การเสริมสร้างความมั่นคงแห่งชาติ เพื่อการพัฒนา
ประเทศสู่ความมั่งคั่งและยั่งยืน
ยุทธศาสตร์จังหวัดที่ ๕ เมืองแห่งคุณภาพชีวิต
ยุทธศาสตร์ของ อปท.ในเขตจังหวัดที่ ๒ พัฒนาเมืองและชุมชนท้องถิ่นให้เข้มแข็งบนรากฐานทุนทาง
วัฒนธรรมชุมชนท้องถิ่นและความยั่งยืนเชิงนิเวศ

ประเด็นยุทธศาสตร์ที่ ๔ การพัฒนาด้านทรัพยากรที่เป็นมิตรต่อสิ่งแวดล้อม

พันธกิจ : บริหารจัดการทรัพยากรธรรมชาติและสิ่งแวดล้อม โดยการมีส่วนร่วมของทุกภาคส่วน

เป้าประสงค์ : เพื่อพัฒนาทรัพยากรธรรมชาติและสิ่งแวดล้อม ให้มีความยั่งยืน และได้รับการอนุรักษ์ฟื้นฟู
อย่างต่อเนื่อง

ตัวชี้วัดระดับเป้าประสงค์ :

- การรักษาและฟื้นฟูทรัพยากรธรรมชาติและสิ่งแวดล้อมโดยยึดหลักเศรษฐกิจพอเพียง
- ชยะมูลฝอย สิ่งปฏิกูล ในชุมชน มลพิษทางอากาศตลอดจนการรักษาความสะอาดของชุมชนมีการบริหารจัดการอย่างถูกวิธีไม่ทำลายสิ่งแวดล้อม
- การจัดการสิ่งแวดล้อมและมลพิษหมอกควันไฟป่า
- ร้อยละของทรัพยากรธรรมชาติและสิ่งแวดล้อมที่ปลอดภัย
- การบริหารจัดการน้ำอย่างเหมาะสม

-ค่าเป้าหมาย

ตัวชี้วัด	ค่าเป้าหมาย
๑.การรักษาและฟื้นฟูทรัพยากรธรรมชาติและสิ่งแวดล้อมโดยยึดหลักเศรษฐกิจพอเพียง	เพิ่มขึ้นร้อยละ ๓๐ ต่อปี
๒.ชยะมูลฝอย สิ่งปฏิกูล ในชุมชน มลพิษทางอากาศตลอดจนการรักษาความสะอาดของชุมชนมีการบริหารจัดการอย่างถูกวิธีไม่ทำลายสิ่งแวดล้อม	เพิ่มขึ้นร้อยละ ๓๐ ต่อปี
๓.การจัดการสิ่งแวดล้อมและมลพิษหมอกควันไฟป่า	เพิ่มขึ้นร้อยละ ๔๐ ต่อปี
๔.ทรัพยากรธรรมชาติและสิ่งแวดล้อมที่ปลอดภัย	เพิ่มขึ้นร้อยละ ๓๐ ต่อปี
๕.การบริหารจัดการน้ำอย่างเหมาะสม	เพิ่มขึ้นร้อยละ ๔๐ ต่อปี

กลยุทธ์/แนวทางการพัฒนา และตัวชี้วัดระดับกลยุทธ์

กลยุทธ์/แนวทางการพัฒนา	ตัวชี้วัดระดับกลยุทธ์
๑. ส่งเสริมการจัดการสิ่งแวดล้อม ชยะมูลฝอย สิ่งปฏิกูล น้ำเสียในชุมชน มลพิษทางอากาศตลอดจนการรักษาความสะอาด ความเป็นระเบียบเรียบร้อยของชุมชนและท้องถิ่น	-ทุกหมู่บ้านมีเครือข่ายการบริหารจัดการขยะในชุมชน -เครือข่ายมีวิธีในการกำจัดที่ถูกต้องทั้งการจับเก็บและการทำลาย
๒. เสริมสร้างความร่วมมือและสร้างจิตสำนึกให้กับประชาชน ในการดำเนินการอนุรักษ์การคุ้มครองดูแลและบำรุงรักษาป่าไม้ ตลอดจนทรัพยากรธรรมชาติอื่นๆ ให้เกิดประโยชน์และเกิดผลสำเร็จอย่างยั่งยืนและตามแนวทางพระราชดำริ	-จำนวนโครงการ/กิจกรรมในการสร้างจิตสำนึกในการดูแลทรัพยากรธรรมชาติและสิ่งแวดล้อมที่ดำเนินการหรือให้การสนับสนุน -เครือข่ายราษฎรอาสาสมัครพิทักษ์ป่าดำเนินการอนุรักษ์ ดูแลป่าไม้ในตำบล
๓. พัฒนาองค์ความรู้และเสริมสร้างให้องค์กรปกครองส่วนท้องถิ่นเป็นองค์กรแห่งการเรียนรู้ ด้านทรัพยากรธรรมชาติและสิ่งแวดล้อม ตลอดจนการใช้พลังงานทดแทน เพื่อลดผลกระทบจากภาวะโลกร้อน	จำนวนโครงการ/กิจกรรมที่ดำเนินการเพื่อสนับสนุนการใช้พลังงานทดแทน เพื่อลดผลกระทบจากภาวะโลกร้อนที่ดำเนินการหรือให้การสนับสนุน
๔. ส่งเสริมสนับสนุนการจัดทำฝายต้นน้ำ (Check Dam) เพื่อชะลอการไหลของน้ำและตะกอนเสริมความสมบูรณ์ของป่า	จำนวนการก่อสร้างฝายต้นน้ำในพื้นที่
๕. พัฒนาด้านการบริหารจัดการทรัพยากรธรรมชาติและสิ่งแวดล้อมอย่างยั่งยืน	จัดกิจกรรมส่งเสริมการปลูกป่าชุมชน -ประชาชนมีความรู้เรื่องการป้องกันไฟป่า -จำนวนป่าในชุมชนที่มีความหนาแน่นเพิ่มขึ้นคิดเป็นร้อยละ -หนองน้ำสาธารณะได้รับการดูแลปรับปรุง -ร้อยละของประชาชนที่เข้าร่วมโครงการทำความสะอาดชุมชนในวันสำคัญต่างๆ

จุดยืนทางยุทธศาสตร์

บริหารจัดการทรัพยากรธรรมชาติและสิ่งแวดล้อม โดยการมีส่วนร่วมของทุกภาคส่วน

-ความเชื่อมโยงของยุทธศาสตร์ในภาพรวม

ยุทธศาสตร์ชาติที่ ๑ ด้านความมั่นคง

ยุทธศาสตร์ชาติที่ ๕ ด้านการสร้างการเติบโตบนคุณภาพชีวิตที่เป็นมิตรต่อสิ่งแวดล้อม

แผนพัฒนาเศรษฐกิจฯ ๑๒ ยุทธศาสตร์ที่ ๔ การการเติบโตที่เป็นมิตรกับสิ่งแวดล้อมเพื่อพัฒนาอย่างยั่งยืน

แผนพัฒนาเศรษฐกิจฯ ๑๒ ยุทธศาสตร์ที่ ๘ ด้านการวิทยาศาสตร์ เทคโนโลยี วิจัย และนวัตกรรม

ยุทธศาสตร์จังหวัดที่ ๑ เมืองที่เป็นมิตรต่อสิ่งแวดล้อม

ยุทธศาสตร์ของ อปท.ในเขตจังหวัดที่ ๒ พัฒนาเมืองและชุมชนท้องถิ่นให้เข้มแข็งบนรากฐานทุนทางวัฒนธรรมชุมชนท้องถิ่นและความยั่งยืนเชิงนิเวศ

ประเด็นยุทธศาสตร์ที่ ๕
การพัฒนาทางการศึกษา วัฒนธรรมชุมชน และการท่องเที่ยว

พันธกิจ : การพัฒนาทรัพยากรมนุษย์ การจัดการศึกษา วัฒนธรรมนันทนาการและการท่องเที่ยวแบบบูรณาการ

เป้าประสงค์ : - เพื่อยกระดับคุณภาพการศึกษาของประชาชนทุกระดับอย่างทั่วถึงในการรองรับการเข้าสู่ประชาคมอาเซียน

- สนับสนุนและอนุรักษ์การสืบสานภูมิปัญญา ประเพณี ภูมิปัญญา วัฒนธรรมชุมชนและการท่องเที่ยวชุมชนโดยชุมชน

ตัวชี้วัดระดับเป้าประสงค์ :

๑. ส่งเสริมการเรียนรู้ของประชาชนในทั้งระบบและนอกระบบ
๒. ส่งเสริมการศึกษาแก่เด็กและผู้ด้อยโอกาส

-ค่าเป้าหมาย

ตัวชี้วัด	ค่าเป้าหมาย
๑. ส่งเสริมการเรียนรู้ของประชาชนทั้งในระบบและนอกระบบ	เพิ่มขึ้นร้อยละ ๒๐ ต่อปี
๒. ส่งเสริมการศึกษาแก่เด็กและผู้ด้อยโอกาส	เพิ่มขึ้นร้อยละ ๒๐ ต่อปี

กลยุทธ์/แนวทางการพัฒนา และตัวชี้วัดระดับกลยุทธ์

กลยุทธ์/แนวทางการพัฒนา	ตัวชี้วัดระดับกลยุทธ์
๑. ส่งเสริมและสนับสนุน การพัฒนาคุณภาพมาตรฐานการศึกษาทั้งในระบบ นอกระบบและการศึกษาตามอัธยาศัยให้มีคุณภาพและตามเกณฑ์มาตรฐาน	จำนวนกิจกรรมที่จัดขึ้นเกี่ยวกับการส่งเสริมและพัฒนาการศึกษา
๒. สนับสนุนการเรียนรู้คู่คุณธรรม ร่วมกับสถาบันทางศาสนา รวมทั้งส่งเสริมการศึกษาที่คำนึงถึงภูมิปัญญาท้องถิ่น วัฒนธรรมด้านภาษา และการแต่งกายล้านนา	กิจกรรมส่งเสริมให้ประชาชนได้มีส่วนร่วมในกิจกรรมสำคัญทางศาสนา
๓. พัฒนาสื่อการเรียนการสอน และเทคโนโลยีสารสนเทศสมัยใหม่ เพื่อเปิดโอกาสการเรียนรู้อย่างกว้างขวางและทั่วถึง	-โครงการที่เข้าร่วมอบรมเพื่อใช้เทคโนโลยีสารสนเทศสำหรับสื่อการเรียนการสอน -จัดหาสื่อการเรียนการสอนที่ทันสมัย
๔. พัฒนาด้านการศึกษาและการกีฬา	-ร้อยละของทีมนักกีฬาที่เข้าร่วมกิจกรรมการแข่งขันกีฬา -เด็กนักเรียนในพื้นที่มีการเตรียมตัวเพื่อเข้าสู่ AEC
๕. ส่งเสริมและสนับสนุน การศาสนา การอนุรักษ์ ฟื้นฟูวัฒนธรรมล้านนา จารีตประเพณี	-จำนวนเยาวชนที่เข้าร่วมการส่งเสริมคุณธรรม จริยธรรม วินัยและค่านิยมที่พึงงามในสังคม

และภูมิปัญญาท้องถิ่น	<p>-เสริมให้เด็ก เยาวชน และประชาชน มีส่วนร่วมในการอนุรักษ์ศิลปวัฒนธรรม ประเพณีท้องถิ่น ภูมิปัญญาท้องถิ่น</p> <p>-จำนวนเด็ก เยาวชนและประชาชนที่ร่วมกิจกรรมในการอนุรักษ์ศิลปวัฒนธรรม ประเพณีท้องถิ่น ภูมิปัญญาท้องถิ่น</p> <p>-ร้อยละของนักเรียนที่ได้รับการปลูกฝังปรัชญาเศรษฐกิจพอเพียงในโรงเรียน</p> <p>-จำนวนพื้นที่และกิจกรรมด้านการศาสนา การอนุรักษ์สืบสานวัฒนธรรมล้านนา จารีตประเพณีและภูมิปัญญาท้องถิ่นที่ได้รับการสนับสนุน</p>
๕.ส่งเสริมและพัฒนาการท่องเที่ยวในตำบลก้อ	<p>-ตำบลก้อเป็นที่รู้จักเป็นที่กว้างขวาง</p> <p>-มีจำนวนนักท่องเที่ยวเพิ่มขึ้น</p> <p>-มีการจัดการท่องเที่ยวเพื่อชุมชนโดยชุมชน</p>

จุดยืนทางยุทธศาสตร์

การพัฒนาการจัดการศึกษา วัฒนธรรมนันทนาการและการท่องเที่ยวแบบบูรณาการ

-ความเชื่อมโยงของยุทธศาสตร์ในภาพรวม

ยุทธศาสตร์ชาติที่ ๓ การพัฒนาและเสริมสร้างศักยภาพคน

ยุทธศาสตร์ชาติที่ ๔ ด้านการสร้างโอกาสความเสมอภาคและเท่าเทียมกันทางสังคม

แผนพัฒนาเศรษฐกิจฯ ๑๒ ยุทธศาสตร์ที่ ๑ การเสริมสร้างและพัฒนาศักยภาพมนุษย์

แผนพัฒนาเศรษฐกิจฯ ๑๒ ยุทธศาสตร์ที่ ๒ การสร้างความเป็นธรรมลดความเหลื่อมล้ำในสังคม

ยุทธศาสตร์จังหวัดที่ ๔ เมืองจุดหมายปลายทางแห่งการท่องเที่ยวเชิงประสบการณ์วัฒนธรรม

ยุทธศาสตร์จังหวัดที่ ๕ เมืองแห่งคุณภาพชีวิต

ยุทธศาสตร์ของ อปท.ในเขตจังหวัดที่ ๒ พัฒนาเมืองและชุมชนท้องถิ่นให้เข้มแข็งบนรากฐานทุนทาง

วัฒนธรรมชุมชนท้องถิ่นและความยั่งยืนเชิงนิเวศ

ประเด็นยุทธศาสตร์ที่ ๖

การพัฒนาด้านระบบสาธารณสุขและการเสริมสร้างสุขภาพประชาชนบนภูมิปัญญาท้องถิ่น

พันธกิจ : ประชาชนมีคุณภาพชีวิตมีความปลอดภัยในชุมชนปราศจากโรคติดต่อ

เป้าประสงค์ : ประชาชนในท้องถิ่นมีคุณภาพชีวิตที่ดีปลอดภัยและพึ่งตนเองได้

ตัวชี้วัดระดับเป้าประสงค์

- ร้อยละของประชาชนที่ได้รับการส่งเสริมการพัฒนาคุณภาพชีวิตที่ดีขึ้น
- ร้อยละของเด็ก สตรี ผู้สูงอายุ ผู้พิการที่ได้รับการช่วยเหลือ
- ร้อยละของประชาชนที่มีความปลอดภัยในชีวิตและทรัพย์สิน
- ร้อยละของประชาชนที่สามารถพึ่งพาตนเองได้

-ค่าเป้าหมาย

ตัวชี้วัด	ค่าเป้าหมาย
๑.ประชาชนที่ได้รับการส่งเสริมการพัฒนาคุณภาพชีวิตที่ดีขึ้น	เพิ่มขึ้นร้อยละ ๓๐ ต่อปี
๒.เด็ก สตรี ผู้สูงอายุ ผู้พิการที่ได้รับการช่วยเหลือ	เพิ่มขึ้นร้อยละ ๓๐ ต่อปี
๓.ประชาชนที่มีความปลอดภัยในชีวิตและทรัพย์สิน	เพิ่มขึ้นร้อยละ ๒๐ ต่อปี
๔.ประชาชนที่สามารถพึ่งพาตนเองได้	เพิ่มขึ้นร้อยละ ๒๐ ต่อปี

กลยุทธ์/แนวทางการพัฒนา และตัวชี้วัดระดับกลยุทธ์

กลยุทธ์/แนวทางการพัฒนา	ตัวชี้วัดระดับกลยุทธ์
๑.แนวทางการสร้างเสริมความเข้มแข็งของชุมชนด้านสาธารณสุขเพื่อการพึ่งพาตนเองสู่การมีสุขภาพที่ดี	-จัดซื้อยารักษาโรค เวชภัณฑ์ อุปกรณ์และเครื่องมือทางการแพทย์ -โครงการบำบัดฟื้นฟูและรักษาผู้ติดยาเสพติด -ประชาสัมพันธ์ และให้ความรู้เรื่องการดูแลสุขภาพอนามัยและโภชนาการที่ถูกต้อง -โครงการแก้ไขปัญหาไข้เลือดออก
๒.แนวทางการจัดระบบสุขภาพภาคประชาชนให้มีส่วนร่วมทุกภาคส่วนของชุมชน	-ส่งเสริมให้ประชาชนในพื้นที่ออกกำลังกายอย่างสม่ำเสมอ
๓.ส่งเสริมและพัฒนาศักยภาพบุคลากรสาธารณสุข	กิจกรรมส่งเสริมสนับสนุนการดำเนินงานของ อสม. และสาธารณสุขตำบล และชมรมส่งเสริมสุขภาพ
๔.ส่งเสริมและพัฒนาการแพทย์แผนไทยและสมุนไพรไทย	โครงการอบรมการแพทย์แผนไทย / นวดแผนไทย

จุดยืนทางยุทธศาสตร์

สร้างเสริมความเข้มแข็งของชุมชนด้านสาธารณสุขเพื่อการพึ่งพาตนเองสู่การมีสุขภาพที่ดี

-ความเชื่อมโยงของยุทธศาสตร์ในภาพรวม

ยุทธศาสตร์ชาติที่ ๓ การพัฒนาและเสริมสร้างศักยภาพคน

ยุทธศาสตร์ชาติที่ ๔ ด้านการสร้างโอกาสความเสมอภาคและเท่าเทียมกันทางสังคม

แผนพัฒนาเศรษฐกิจฯ ๑๒ ยุทธศาสตร์ที่ ๑ การเสริมสร้างและพัฒนาศักยภาพมนุษย์

แผนพัฒนาเศรษฐกิจฯ ๑๒ ยุทธศาสตร์ที่ ๒ การสร้างความเป็นธรรมลดความเหลื่อมล้ำในสังคม

ยุทธศาสตร์จังหวัดที่ ๔ เมืองจุดหมายปลายทางแห่งการท่องเที่ยวเชิงประสบการณ์วัฒนธรรม

ยุทธศาสตร์จังหวัดที่ ๕ เมืองแห่งคุณภาพชีวิต

ยุทธศาสตร์ของ อปท.ในเขตจังหวัดที่ ๒ พัฒนาเมืองและชุมชนท้องถิ่นให้เข้มแข็งบนรากฐานทุนทาง

วัฒนธรรมชุมชนท้องถิ่นและความยั่งยืนเชิงนิเวศ

ประเด็นยุทธศาสตร์ที่ ๗
การพัฒนาด้านการบริหารและเทคโนโลยีสารสนเทศ

พันธกิจ : บริหารจัดการโดยยึดหลักธรรมาภิบาล, พัฒนาระบบเทคโนโลยีสารสนเทศในเชิงรุกและประสานความร่วมมือระหว่างหน่วยงานเพื่อให้บริการประชาชน

เป้าประสงค์ : ประชาชนรับรู้ เข้าใจในข่าวสารและมีส่วนร่วมก่อให้เกิดกระบวนการขับเคลื่อนทางสังคมของเทศบาลโดยการบริหารจัดการตามหลักธรรมาภิบาล การบริหารงานของเทศบาลตำบลให้มีความโปร่งใสตรวจสอบได้

ตัวชี้วัดระดับเป้าประสงค์

- ร้อยละของพนักงานที่มีความสุขในการทำงาน
- ร้อยละความพึงพอใจของประชาชนในการรับทราบข่าวสารกิจกรรมของเทศบาล
- การบริหารราชการแบบบูรณาการ

-ค่าเป้าหมาย

ตัวชี้วัด	ค่าเป้าหมาย
๑.พนักงานที่มีความสุขในการทำงาน	เพิ่มขึ้นร้อยละ ๒๐ ต่อปี
๒.ความพึงพอใจของประชาชนในการรับทราบข่าวสารกิจกรรมของเทศบาล	เพิ่มขึ้นร้อยละ ๔๐ ต่อปี
๓.การบริหารราชการแบบบูรณาการ	เพิ่มขึ้นร้อยละ ๓๐ ต่อปี

กลยุทธ์/แนวทางการพัฒนา และตัวชี้วัดระดับกลยุทธ์

กลยุทธ์/แนวทางการพัฒนา	ตัวชี้วัดระดับกลยุทธ์
๑. พัฒนาขีดความสามารถของบุคลากรขององค์กรปกครองส่วนท้องถิ่นในด้านการคลัง วิธีการงบประมาณ การบริหารงานบุคคล ให้มีประสิทธิภาพ โปร่งใส ทันสมัย และประชาชนมีส่วนร่วม ทั้งนี้เพื่อการแก้ไขปัญหาของประชาชนและการให้บริการที่มีประสิทธิภาพ	บุคลากรได้รับการพัฒนาทักษะความรู้อย่างต่อเนื่อง
๒. พัฒนาปรับปรุงเครื่องมือ เครื่องใช้และเทคโนโลยี ตลอดจนการพัฒนาระบบจัดหารายได้ขององค์กรปกครองส่วนท้องถิ่น	๑. จำนวนเครื่องมือ เครื่องใช้ในการปฏิบัติงานที่สามารถใช้งานได้ตามปกติ ๒. มีการนำเทคโนโลยีสารสนเทศมาใช้เพื่อเพิ่มประสิทธิภาพการจัดหารายได้
๓. ส่งเสริมสนับสนุนการใช้เทคโนโลยีสารสนเทศในการรักษาความปลอดภัย แก้ไขปัญหาจราจร การลดอุบัติเหตุ การบริหารจัดการ	๑. ช่องทางการติดต่อด้านการรักษาความปลอดภัย แก้ไขปัญหาจราจร การลดอุบัติเหตุ การบริหารจัดการผ่านเทคโนโลยีสารสนเทศ ๒. สนับสนุนการดำเนินการของศูนย์ข้อมูลข่าวสารการจัดซื้อจัดจ้างระดับอำเภอ

๔. เสริมสร้างระบบด้านการประสานเครือข่ายในการพัฒนาท้องถิ่นให้เข้มแข็ง เพื่อให้เกิดความร่วมมือและการบูรณาการร่วมกัน	๑. จำนวนโครงการ/กิจกรรมที่มีการบูรณาการร่วมกับหน่วยงานอื่น ๒. จำนวนเครือข่ายการทำงานทุกภาคส่วน
๕. พัฒนาขีดความสามารถการทำงานของบุคลากรให้เกิดกระบวนการเรียนรู้และพัฒนาอย่างต่อเนื่อง	-ระดับความรู้ของพนักงาน ก่อนและหลังการฝึกอบรม -ร้อยละของจำนวนโครงการในแผนพัฒนาสามปีที่นำมาบรรจุลงในเทศบัญญัติงบประมาณรายจ่ายประจำปี -ร้อยละของบุคลากรที่มีการศึกษาเพิ่มขึ้นและต่อเนื่อง
๖. พัฒนาระบบข้อมูลข่าวสาร/สารสนเทศ	-ร้อยละของข้อมูลการบริหารงานเทศบาลที่ประชาชนพอใจ
๗. พัฒนาส่งเสริมประชาธิปไตยและกระบวนการมีส่วนร่วมของประชาชน	-สัดส่วนงบประมาณที่เทศบาลให้การสนับสนุนหน่วยงานอื่น - ร้อยละของการมีส่วนร่วมของคนในองค์กรและภาคประชาชน

จุดยืนทางยุทธศาสตร์

บริหารจัดการโดยยึดหลักธรรมาภิบาล, พัฒนาระบบเทคโนโลยีสารสนเทศในเชิงรุกและประสานความร่วมมือระหว่างหน่วยงานเพื่อให้บริการประชาชน

-ความเชื่อมโยงของยุทธศาสตร์ในภาพรวม

ยุทธศาสตร์ชาติที่ ๑ ด้านความมั่นคง
ยุทธศาสตร์ชาติที่ ๓ การพัฒนาและเสริมสร้างศักยภาพคน
ยุทธศาสตร์ชาติที่ ๖ ด้านการปรับสมดุลและพัฒนาระบบการบริหารจัดการภาครัฐ
แผนพัฒนาเศรษฐกิจฯ ๑๒ ยุทธศาสตร์ที่ ๑ การเสริมสร้างและพัฒนาศักยภาพมนุษย์
แผนพัฒนาเศรษฐกิจฯ ๑๒ ยุทธศาสตร์ที่ ๕ การเสริมสร้างความมั่นคงแห่งชาติเพื่อการพัฒนาประเทศสู่ความมั่นคงและยั่งยืน
แผนพัฒนาเศรษฐกิจฯ ๑๒ ยุทธศาสตร์ที่ ๖ การเพิ่มประสิทธิภาพและธรรมาภิบาลในภาครัฐ
แผนพัฒนาเศรษฐกิจฯ ๑๒ ยุทธศาสตร์ที่ ๘ ด้านวิทยาศาสตร์ เทคโนโลยี วิจัย และนวัตกรรม
ยุทธศาสตร์จังหวัดที่ ๔ เมืองจุดหมายปลายทางแห่งการท่องเที่ยวเชิงประสบการณ์วัฒนธรรม
ยุทธศาสตร์ของ อปท.ในเขตจังหวัดที่ ๒ พัฒนาเมืองและชุมชนท้องถิ่นให้เข้มแข็งบนรากฐานทุนทางวัฒนธรรมชุมชนท้องถิ่นและความยั่งยืนเชิงนิเวศ

(๓)การวิเคราะห์เพื่อการพัฒนาท้องถิ่น

๓.๑ การวิเคราะห์กรอบการจัดทำยุทธศาสตร์ของเทศบาลตำบลก้อ

การวิเคราะห์สภาวะแวดล้อม (Swot analysis) ของตำบลก้อ จากการศึกษาข้อมูลสภาพทั่วไปของตำบลก้อ ในภาพรวม ได้นำมากำหนดประเด็นเพื่อวิเคราะห์ศักยภาพการพัฒนาของตำบลก้อ โดยอาศัยเทคนิค Swot analysis การวิเคราะห์จุดแข็ง (Strength) จุดอ่อน (Weakness) อันเป็นปัจจัยภายในหรือสภาวะแวดล้อม ภายในตำบล (Internal factors) และการวิเคราะห์ถึงโอกาส (Opportunity) และภาวะคุกคามหรือข้อจำกัด (Threat) อันเป็นปัจจัยภายนอกหรือสภาวะแวดล้อมภายนอก (External factor) ซึ่งรายละเอียดเป็นไปตาม ตารางวิเคราะห์ ดังนี้

ตารางการวิเคราะห์ปัจจัยภายในของตำบลก้อ

ปัจจัยภายใน	จุดแข็ง (Strength)	จุดอ่อน (Weakness)
โครงสร้างพื้นฐาน ผังเมือง	<ul style="list-style-type: none"> -มีเส้นทางคมนาคมเชื่อมติดกันสู่ถนนสายหลัก -มีการคมนาคมทางน้ำจากท่าแก่งก้อเพื่อไปยังจังหวัดตากและอำเภอคอยเต่าจังหวัดเชียงใหม่ -มีจำนวนหมู่บ้านใกล้เคียงและมีถนนเชื่อมต่อระหว่างหมู่บ้าน 	<ul style="list-style-type: none"> -การให้บริการด้านขนส่งสาธารณะไม่ครอบคลุม -ถนนยังเป็นถนนลูกรังจำเป็นต้องพัฒนาอย่างต่อเนื่อง -เมื่อเข้าสู่ฤดูแล้งน้ำแห้งและสายน้ำตื้นเขิน -เป็นตำบลที่อพยพจากการสร้างเขื่อนภูมิพล -การจัดบริการสาธารณะยังไม่ครอบคลุมทุกพื้นที่
ด้านทรัพยากรธรรมชาติและสิ่งแวดล้อม	<ul style="list-style-type: none"> -มีทรัพยากร ป่าไม้และแหล่งต้นน้ำที่อุดมสมบูรณ์และตั้งอยู่ในเขตอุทยานแห่งชาติแม่ปิง -ทต.ประกาศเป็นตำบลก้อปลอดขยะ -มีชุมชนตัวอย่างจัดการขยะโดยชุมชน 	<ul style="list-style-type: none"> -บ่อขยะยังไม่ได้รับมาตรฐาน -การจัดการขยะยังไม่เป็นมาตรฐาน -ขาดการจัดการบริหารน้ำในภาพรวมที่ประสิทธิภาพ -มีปัญหาพื้นที่ทำกินเนื่องจากไม่มีเอกสารสิทธิที่ดินทำกิน -ประชาชนขาดความตระหนักถึงการอนุรักษ์ทรัพยากรธรรมชาติและสิ่งแวดล้อม
เศรษฐกิจ -เกษตร	<ul style="list-style-type: none"> -มีฐานการผลิตพืชเศรษฐกิจที่สำคัญ โดยเฉพาะข้าวโพด - มีการรวมกลุ่มการเกษตรทำให้ง่ายต่อการพัฒนา 	<ul style="list-style-type: none"> -ผลผลิตข้าวโพดขาดการบริหารจัดการทางการตลาด -ข้าวโพดคือพืชเศรษฐกิจชนิดเดียว -ประชาชนขาดความรู้ เทคโนโลยีการผลิตในการทำการเกษตร -ปัจจัยการผลิตต้องรอน้ำฝนอย่างเดียว

		<p>ขาดแหล่งน้ำทำการเกษตรไม่มีระบบชลประทาน</p> <p>-ประชาชนยังคงใช้สารเคมีเพื่อการเกษตร</p>
-อุตสาหกรรม	<p>-มีฐานอุตสาหกรรม ด้านครัวเรือนในการแปรรูปอาหาร เช่น ปลาอย่าง ต้มปลาก็อ</p> <p>-มีศูนย์พัฒนาภูมิปัญญาท้องถิ่นบ้านก้อทุ่ง</p> <p>-มีกลุ่มวิสาหกิจชุมชนในตำบลก้อ</p>	<p>-การตลาดไม่แน่นอนและขาด</p> <p>-ขาดสภาพคล่องในการลงทุน</p> <p>-ขาดการรวมกลุ่มอย่างเป็นรูปธรรม</p> <p>-ขาดการดำเนินการและสนับสนุนส่งเสริมอย่างต่อเนื่อง</p> <p>-ไม่มีมาตรฐานในการรองรับ</p> <p>-ประชาชนไม่ให้ความสนใจเท่าที่ควร</p>
-การท่องเที่ยว	<p>-มีสถานที่ท่องเที่ยวทางธรรมชาติ</p> <p>-มีทะเลสาบแก่งก้อหลังเขตภูมิพลเป็นแหล่งท่องเที่ยวทางน้ำ</p> <p>-มีกิจกรรมสนับสนุนและส่งเสริมการท่องเที่ยวเชิงอนุรักษ์</p> <p>-มีการส่งเสริมการท่องเที่ยวโดยจัดงานเทศกาลปลา”อะดื้อ”</p>	<p>-นักท่องเที่ยวทำให้การเข้าชมแหล่งท่องเที่ยวไม่สะดวก</p> <p>-ขาดการจัดกิจกรรมสนับสนุนและส่งเสริมการท่องเที่ยว</p> <p>-ไม่สามารถบริหารจัดการแหล่งท่องเที่ยวได้เพราะไม่อยู่ในความรับผิดชอบของเทศบาล</p>
สังคม วัฒนธรรม ภูมิปัญญาและการศึกษา	<p>-มีความโดดเด่นด้านวัฒนธรรมของชุมชนโดยเฉพาะชุมชนเรือนแพ</p> <p>-เป็นตำบลที่มีความโดดเด่นด้านสืบสานพุทธศาสนาและประเพณีแห่งล้านนา การอนุรักษ์จารีตประเพณีดั้งเดิม</p> <p>-มีความโดดเด่นการมีส่วนร่วมของประชาชนความสามัคคีของชุมชน</p> <p>-เป็นสังคมที่เอื้ออาทร มีความเป็นชุมชนดั้งเดิม มีระบบเครือญาติ</p> <p>-มีชุมชนเข้มแข็ง มีคลังสมอง นักคิดหรือมีผู้รู้ มีความสามารถ</p> <p>-ประชาชนมีการตื่นตัวในการดูแลป้องกันรักษาสุขภาพของตนเอง</p> <p>-ประชาชนมีการตื่นตัวทางการเมืองสูงและให้ความร่วมมือในการพัฒนาด้านต่าง ๆ</p>	<p>-ประชาชนสามารถอนุรักษ์วัฒนธรรมประเพณีพื้นบ้านได้อย่างครบถ้วนเนื่องจากขาดการสานต่อจากชุมชนเอง</p> <p>-ประชาชนมีปัญหาสุขภาพจากพฤติกรรมดำรงชีวิต ยังคงความรู้ในการป้องกันตนเองจากการใช้สารเคมี</p> <p>-ประชาชนขาดทัศนคติในการพึ่งตนเอง</p> <p>-ผู้นำชุมชนบางส่วนขาดแรงจูงใจในการปฏิบัติหน้าที่เนื่องจากไม่มีค่าตอบแทน</p> <p>-ยังคงมีการแพร่ระบาดของยาเสพติด</p> <p>-งบประมาณเทศบาลตำบลก้อมีจำกัดจึงไม่เพียงพอต่อการแก้ไขปัญหาและตอบสนองความต้องการของประชาชนได้อย่างทั่วถึง</p>

<p>ด้านเทคโนโลยี</p>	<p>- มีการปรับวิธีการสื่อสาร การนำเสนอ การปฏิบัติราชการ การวางแผนงาน ดำเนินงานผ่านระบบสารสนเทศ และผลิตเทคโนโลยีนั้น เทศบาลตำบลก็มีบุคลากรด้านระบบสารสนเทศและเทคโนโลยีการคอมพิวเตอร์ เครือข่ายอินเทอร์เน็ตออนไลน์</p> <p>- การนำเทคโนโลยีการพัฒนาทะเบียนทรัพย์สิน การใช้ระบบGIS มาประยุกต์ใช้ในการจัดเก็บภาษีที่ดินและสิ่งก่อสร้าง ภาษีโรงเรือน ภาษีป้าย การจัดทำข้อมูลแผนที่การส่งเสริม การเกษตร การจัดหาแหล่งน้ำในพื้นที่ การเกษตร</p>	<p>- ขาดปฏิสัมพันธ์และความร่วมมือระหว่างภาคส่วนในระบบการวิจัยและพัฒนานวัตกรรม</p> <p>- ขาดแคลนการสร้างองค์ความรู้ใหม่ ๆ</p> <p>- สภาวะแวดล้อมที่ไม่เอื้อต่อการพัฒนาวัตกรรม เช่น สภาพแวดล้อมที่ไม่มีเสถียรภาพ ระบบสัญญาณอินเทอร์เน็ต และการขาดแคลนทรัพยากรบุคคล</p>
-----------------------------	---	--

ตารางการวิเคราะห์ปัจจัยภายนอกของตำบลก้อ

โอกาส (Opportunity)	อุปสรรค (Threat)
<p>๑. ตำบลก้อมีสถานที่ท่องเที่ยวทางธรรมชาติที่สำคัญของจังหวัดลำพูนเป็นที่สนใจของนักท่องเที่ยวคือแก่งก้อเป็นชุมชนเรือนแพ น้ำตกก้อหลวง และแหล่งท่องเที่ยวอื่น ๆ อีกมากมาย ที่มีความสวยงามสามารถส่งเสริมการท่องเที่ยวเชิงอนุรักษ์</p>	<p>-สถานที่ท่องเที่ยวดังกล่าวอยู่ในเขตอุทยานแห่งชาติแม่ปิงทำให้ไม่สามารถบริหารจัดการได้</p> <p>-ขาดงบประมาณในการปรับปรุงสถานที่ท่องเที่ยว</p> <p>-ขาดบุคลากรที่มีความรู้ด้านการบริหารจัดการทรัพยากรการท่องเที่ยว</p>
<p>๒. ในพื้นที่ตำบลก้อเป็นแหล่งที่มีวัตถุดิบและแรงงานจำนวนมากที่จะสนับสนุนด้านอุตสาหกรรมทั้งเศรษฐกิจเชิงพาณิชย์และเศรษฐกิจระดับท้องถิ่นที่มีทรัพยากรธรรมชาติที่สมบูรณ์และการพัฒนาอุตสาหกรรมครัวเรือนประเภทการแปรรูปอาหารจากปลาและหน่อไม้</p>	<p>-ขาดการดำเนินการอย่างต่อเนื่องเพราะว่าในฤดูเพาะปลูกราษฎรส่วนใหญ่ไปทำการเพาะปลูกเน้นการเพาะปลูกเป็นอาชีพหลักเท่านั้น</p> <p>-ขาดการสานต่อและการสนับสนุนส่งเสริมความรู้การบริหารจัดการกิจการและโครงการ</p> <p>-การรวมกลุ่มของกลุ่มอาชีพบางกลุ่มไม่ประสบความสำเร็จเนื่องจากขาดการบริหารจัดการที่เป็นรูปธรรม</p>
<p>๓. มีสภาพเป็นที่ราบเชิงเขา มีลักษณะคล้ายกับกระทะ การเพาะปลูกใช้น้ำฝนและเก็บกักน้ำไว้ในสระน้ำ เช่น ห้วยม่วง แก้ว ห้วยป็นป็น ห้วยชี ที่ไหลลงสู่ที่ราบจึงมีความเหมาะสมในการเพาะปลูกพืชไร่ พืชสวน อีกทั้งที่ดินเพื่อปลูกพืชมีพื้นที่กว้างทำให้ผลผลิตมาก ทำให้มีพ่อค้าเข้ามารับซื้อผลผลิตทางการเกษตรในตำบล</p>	<p>-แหล่งน้ำเพื่อใช้ในการเกษตรนอกฤดูกาลเพาะปลูกยังไม่เพียงพอไม่มีระบบชลประทาน</p> <p>-ภาวะปัญหาภัยแล้ง</p> <p>-ปัญหาราคาสินค้าทางการเกษตรตกต่ำและการฉวยโอกาสของพ่อค้าคนกลาง</p> <p>-สภาวะเศรษฐกิจในระดับโลก ระดับประเทศ และระดับภูมิภาคส่งผลกระทบต่อพัฒนาท้องถิ่น</p> <p>-เกษตรกรขาดความรู้และการวางแผน ทำให้ต้นทุนการ</p>

	ผลิตสูง ผลผลิตต่ำเนื่องจากการการเพาะปลูกอาศัยน้ำฝนในการทำเกษตร
๔. ตำบลก้อมีศิลปวัฒนธรรมและประเพณีควรแก่การอนุรักษ์และเผยแพร่ให้คนรู้จักวิถีชีวิตที่เรียบง่ายยึดมั่นในจารีตประเพณีและวัฒนธรรมการศึกษาของเด็กมีการขยายโอกาสในการนำเด็กเข้ารับการศึกษามากขึ้นด้านความปลอดภัยในชีวิตและทรัพย์สินมีการจัดตั้งชุมชนมีความเข้มแข็งออกตรวจเวรยามช่วยเหลือทางราชการตลอดจนถึงการบริการขั้นพื้นฐานด้านสาธารณสุขมีการสนับสนุนงานสาธารณสุขป้องกันการแพร่ระบาดของโรคและพาหนะนำโรค	-การรับวัฒนธรรมที่ไม่เหมาะสมของเยาวชน ทำให้ขาดคุณธรรม จริยธรรม -ปัญหาเสพติดเป็นการมอมเมาเยาวชน ก่อให้เกิดปัญหาสังคม -ปัญหาความยากจน มีภาระหนี้สินมาก ขาดความรู้ทักษะในการพัฒนาการประกอบอาชีพ
๕. การพัฒนาทางการเมืองในระบอบประชาธิปไตยเป็นไปอย่างต่อเนื่องนักการเมืองมีความรับผิดชอบต่อชุมชนและประชาชนความขัดแย้งทางการเมืองระดับผู้บริหารมีน้อยประชาชนมีความยึดมั่นในตัวผู้นำท้องถิ่นมีความรักความผูกพันกับท้องถิ่นสูงประชาชนมีส่วนร่วมในการเมืองในระดับสูง	-กฎหมาย ระเบียบ มีการเปลี่ยนแปลงอยู่ตลอดเวลา -ความไม่ต่อเนื่องของนโยบายสนับสนุนจากรัฐบาล ซึ่งมีการเปลี่ยนแปลงตามยุคสมัยในการกำหนดนโยบาย
๖. การพัฒนาโครงสร้างพื้นฐานโดยได้รับการสนับสนุนงบประมาณจากหน่วยงานที่เกี่ยวข้อง เช่น งบประมาณจังหวัด อบจ. กระทรวงที่รับผิดชอบโครงการนั้น ๆ	งบประมาณมีข้อจำกัดหลายประการเช่นเกณฑ์การขอรับงบประมาณ ข้อจำกัดเรื่องพื้นที่

๓.๒ การประเมินสถานการณ์สภาพแวดล้อมภายนอกที่เกี่ยวข้อง

ในการจัดทำแผนพัฒนาท้องถิ่นของเทศบาลนั้น ได้ทำการประเมินสถานการณ์สภาพแวดล้อมภายนอกที่เกี่ยวข้อง ซึ่งมีรายละเอียดดังนี้

ด้าน	สถานการณ์สภาพแวดล้อมภายนอกที่เกี่ยวข้อง	ขอบข่ายและปริมาณของปัญหา/ความต้องการ	พื้นที่เป้าหมาย/กลุ่มเป้าหมาย	ความคาดหวังและแนวโน้มอนาคต
๑. โครงการสร้างพื้นฐาน และผังเมือง	๑) ขาดแคลนแหล่งน้ำในการเกษตรและน้ำประปาสำหรับอุปโภค-บริโภคยังไม่พอเพียงและยังไม่ได้มาตรฐาน	- แหล่งน้ำและน้ำประปาในการอุปโภค-บริโภค	- ในเขตเทศบาล	- ประชาชนมีแหล่งน้ำและน้ำประปาใช้เพียงพอเพียงมีคุณภาพตามมาตรฐานมากขึ้น
	๒) ไฟฟ้าส่องสว่างทางและที่สาธารณะยังไม่สามารถดำเนินการครอบคลุมพื้นที่ได้ทั้งหมด	- ไฟฟ้า	- ทางและที่สาธารณะในเขตเทศบาล	- ทางและที่สาธารณะมีแสงสว่างเพียงพอประชาชนได้รับความสะดวกในการสัญจรไปมาและป้องกันการเกิด

				อาชญากรรมได้
	๓) ชุมชนขยายมากขึ้น ระบบระบายน้ำยังไม่ เพียงพอ เกิดน้ำท่วมขัง ไม่ มีที่ระบาย	- ราง/ท่อระบายน้ำ	- พื้นที่ในเขต เทศบาล	- มีรางระบายน้ำ สามารถระบายน้ำ ได้สะดวก ไม่อุดตัน ไม่ส่งกลิ่นเหม็นก่อ ความรำคาญ
	๔) ประชาชนต้องการ เส้นทางในการสัญจรไปมา เพิ่มมากขึ้นและเทศบาล งบประมาณไม่เพียงพอใน การ	- เส้นทางคมนาคม	- เส้นทางคมนาคม ที่เป็นสาธารณะ และประชาชนมี ความต้องการให้ ดำเนินการ	- มีเส้นทางในการ คมนาคมเพียงพอ และประชาชน ได้รับความสะดวก ในการสัญจรไปมา
๒. ด้านงานส่งเสริม คุณภาพชีวิต	๑) มีการระบาดของโรค อุบัติใหม่ โรคระบาด โรคติดต่อ	- ด้านสาธารณสุข	- ในเขตเทศบาล	ในพื้นที่ไม่มีการ ระบาดของโรคอุบัติ ใหม่ ตรวจจับ โรคติดต่อ
	๒) ประชาชนในพื้นที่ป่วย เป็นโรคเรื้อรังแนวโน้มที่ เพิ่มขึ้น เช่น เบาหวาน ความดัน		- ประชาชนกลุ่ม เสี่ยงและผู้ป่วย	
	๓) ปริมาณขยะเพิ่มมาก ขึ้น	-ด้านสิ่งแวดล้อม	- ในเขตเทศบาล	- ปริมาณขยะและ น้ำเสียถูกกำจัดให้ หมดด้วยวิธีการที่ ถูกต้อง
	๔) ประชาชนบริโภค อาหารที่ปลอดภัย	-การเกษตรสีเขียว	- ประชาชนในเขต เทศบาล	- ประชาชนทราบ และสามารถเลือก บริโภคอาหารที่ ปลอดภัยได้ถูกต้อง
	๕) ประชาชนในพื้นที่บาง รายมีที่อยู่อาศัยไม่มั่นคง แข็งแรง	- ที่อยู่อาศัย	- ประชาชนในพื้นที่ ที่ได้รับความเดือน ร้อนเรื่องที่อยู่อาศัย	- ประชาชนในพื้นที่ ได้รับความช่วยเหลือ ซ่อมแซมที่อยู่ อาศัยให้มั่นคง แข็งแรง
	ประชาชนบางครัวเรือน บริโภค-บริโภคน้ำที่ยังไม่ สะอาดและมีสิ่งเจือปน เช่น จากน้ำฝน น้ำที่ไม่ได้ คุณภาพ มีตะกอน	- การอุปโภค-บริโภค	- ประชาชนในเขต เทศบาล	- ประชาชนบริโภค น้ำที่สะอาดถูก สุขลักษณะ

	<p>๑) การศึกษาสื่อการเรียนการสอนยังไม่พอเพียง เด็กนักเรียนไม่ได้รับการศึกษาต่อในระดับที่สูงกว่าขั้นพื้นฐาน และขาดงบประมาณในการศึกษาครอบครัวยากจน</p> <p>๒) เด็กและผู้สูงอายุบางครอบครัว ผู้สูงอายุอยู่ตามลำพัง และรับภาระในการดูแลเด็ก</p> <p>๓) ผู้พิการไม่ได้รับความช่วยเหลือในดำรงชีวิต</p> <p>๔) เยาวชนและวัยรุ่นติดเกมส์ สิ่งอบายมุข บุหรี่ เหล้า สารเสพติด และท้องก่อนวัยอันสมควร</p> <p>๕) ประชาชนกรอายุตั้งแต่ ๓๕ ขึ้นไป ไม่ได้ตรวจสุขภาพประจำปี จำนวน ๒๙๑ คน</p>	<p>- สังคมในชุมชนและคุณภาพชีวิต</p>	<p>- เด็กนักเรียนในเขตเทศบาล</p> <p>- ผู้สูงอายุและเด็กในเขตเทศบาล</p> <p>- ผู้พิการในเขตเทศบาล</p> <p>- เยาวชนและวัยรุ่นในเขตเทศบาล</p> <p>- ประชาชนในเขตเทศบาลที่อายุ ๓๕ ขึ้นไป</p>	<p>- มีสื่อการเรียนการสอนที่พอเพียง เด็กนักเรียนได้รับการศึกษาที่สูงขึ้น มีงบประมาณในการศึกษาเล่าเรียน</p> <p>- ผู้สูงอายุและเด็กได้รับการดูแลที่ดี</p> <p>- ผู้พิการได้รับความช่วยเหลือในการดำรงชีวิตและทั่วถึง</p> <p>- เยาวชนและวัยรุ่นมีอนาคตที่ดี</p> <p>- ประชาชนที่อายุ ๓๕ ขึ้นไปได้รับการตรวจสุขภาพทุกคน</p>
<p>๓. ด้านการวางแผน การส่งเสริมการลงทุน พาณิชยกรรมและการท่องเที่ยว</p>	<p>๑) ประชาชนไม่มีการวางแผนในการดำเนินงาน</p>	<p>- การวางแผน</p>	<p>- ประชาชนในเขตเทศบาล</p>	<p>- ประชาชนสามารถวางแผนการดำเนินงานได้เอง</p>
	<p>๒) ขาดแหล่งเงินทุนในการทำกิจการและประกอบอาชีพ</p>	<p>- การลงทุน</p>	<p>- ประชาชนในเขตเทศบาล</p>	<p>- มีแหล่งเงินทุนในการทำกิจการและประกอบอาชีพ</p>
	<p>๓) ประชาชนขาดสถานที่จำหน่ายสินค้า</p>	<p>- การพาณิชยกรรม</p>	<p>- ร้านค้าแผงลอย</p>	<p>- ร้านค้าแผงลอยมีสถานที่ในการขายจำหน่ายสินค้า</p>
	<p>๔) ผลผลิตทางการเกษตรราคาตกต่ำระยะทางการขนส่งผลผลิตไกลจากแหล่งรับซื้อ</p>		<p>- เกษตรกรในพื้นที่</p>	<p>- ผลผลิตมีราคาสูงขึ้น</p>

	๕) ค่าแรงต่ำค่าครองชีพ สูงขาดแคลนการจ้างงาน		- ผู้ประกอบอาชีพ รับจ้าง	- ค่าแรงสูงขึ้น เหมาะสมกับค่า ครองชีพ มีการจ้าง งานมากขึ้น
๔. ด้านการจัด ระเบียบชุมชนและ การรักษาความ สงบเรียบร้อย	๑) การจราจรบนถนนมี เพิ่มมากขึ้นอาจทำให้เกิด อุบัติเหตุขึ้นได้	- การจราจร	ประชาชนที่สัญจร ไปมาบนถนน	มีระบบควบคุม การจราจร เช่น ติดตั้งสัญญาณไฟ กระพริบเพื่อเตือน ให้ระมัดระวัง
๕. ด้านการบริหาร จัดการและการ อนุรักษ์ ทรัพยากรธรรมชาติ และสิ่งแวดล้อม	๑) ขาดการจัดการบริหาร น้ำในภาพรวมที่ ประสิทธิภาพ	- น้ำเพื่อการเกษตร	- พื้นที่ในเขต เทศบาล	- ปัญหาเรื่องขาด น้ำเพื่อการอุปโภค และบริโภค
๖. ด้านศิลปะ วัฒนธรรม จารีต ประเพณีและภูมิ ปัญญาท้องถิ่น	๑) ศิลปะ วัฒนธรรม จารีต ประเพณีและภูมิ ปัญญาท้องถิ่นถูกลืมเลือน ไปมาก	- ศิลปะ วัฒนธรรม จารีต ประเพณีและ ภูมิปัญญาท้องถิ่น ถูก ลืมเลือนไปมาก	- ประชาชนในเขต เทศบาล	- ยกย่อง เชิดชูคนดี หรือปราชญ์ ชาวบ้านในโอกาส ต่างๆ เพื่อเป็น ตัวอย่างแก่เยาวชน และประชาชน ศิลปะ วัฒนธรรม จารีต ประเพณีและ ภูมิปัญญาท้องถิ่น ไม่ถูกลืมและคงอยู่ สืบไป

ส่วนที่ ๓

การนำแผนพัฒนาท้องถิ่นไปสู่การปฏิบัติ

๑. ยุทธศาสตร์การพัฒนาและแผนงาน

ที่	ยุทธศาสตร์	ด้าน	แผนงาน	หน่วยงาน รับผิดชอบหลัก	หน่วยงาน สนับสนุน
๑	การพัฒนาผังเมือง โครงสร้างพื้นฐาน สาธารณูปโภค สาธารณูปการ	ด้านบริหารทั่วไป	แผนงาน บริหารงานทั่วไป	สำนักงานปลัด และ กองคลัง	ทต.ก้อ
		ด้านบริการชุมชน และสังคม	แผนงานเคหะและ ชุมชน	กองช่าง	
	แผนงาน อุตสาหกรรมและ การโยธา				
๒	การสร้างความ เข้มแข็งของเศรษฐกิจ เกษตรสีเขียว	ด้านบริหารทั่วไป	แผนงานรักษา ความสงบภายใน	สำนักงานปลัด	
		ด้านบริการชุมชน และสังคม	แผนงานศาสนา วัฒนธรรม และ นันทนาการ	สำนักงานปลัด กองสวัสดิการ สังคม	
			แผนงานสร้าง ความเข้มแข็งของ ชุมชน	สำนักงานปลัด	
			แผนงาน การเกษตร		
ด้านการ ดำเนินงานอื่นๆ	แผนงานงบกลาง	สำนักงานปลัด			
๓	การพัฒนาด้านสังคม คุณภาพชีวิต ลดความ เหลื่อมล้ำในสังคม	ด้านการเศรษฐกิจ	แผนงาน อุตสาหกรรมและ การโยธา	กองช่าง	
		ด้านบริการชุมชน และสังคม	แผนงานบริหาร ทั่วไป	กองยุทธศาสตร์ และงบประมาณ	
			แผนงานสร้าง ความเข้มแข็งของ ชุมชน	กองสวัสดิการ สังคม	
			แผนงานสังคม สงเคราะห์	กองสวัสดิการ สังคม	

		ด้านการดำเนินงานอื่นๆ	แผนงานงบกลาง	กองสวัสดิการสังคม	
๔	การพัฒนาด้านทรัพยากรที่เป็นมิตรต่อสิ่งแวดล้อม	ด้านการเศรษฐกิจ	แผนงานการเกษตร	สำนักงานปลัด	
		ด้านบริการชุมชนและสังคม	แผนงานสาธารณสุข		
๕	การพัฒนาด้านการศึกษา วัฒนธรรม ชุมชน และการท่องเที่ยว	ด้านบริการชุมชนและสังคม	แผนงานสร้างความเข้มแข็งของชุมชน	กองสวัสดิการสังคม	
			แผนงานสังคมสงเคราะห์	กองสวัสดิการสังคม	
๖	การพัฒนาด้านระบบสาธารณสุขและการเสริมสร้างสุขภาพประชาชนบนภูมิปัญญาท้องถิ่น	ด้านบริการชุมชนและสังคม	แผนงานสาธารณสุข	สำนักงานปลัด	
๗	การพัฒนาด้านการบริหารและเทคโนโลยีสารสนเทศ	ด้านบริการชุมชนและสังคม	แผนงานบริหารงานทั่วไป	สำนักปลัด กองคลัง	
			แผนงานงบกลาง		
รวม	๗ ยุทธศาสตร์	๔ ด้าน	๑๒ แผนงาน	๕ สำนัก/กอง	

บัญชีสรุปโครงการพัฒนา
แบบ ผ ๐๑

๒.บัญชีโครงการพัฒนาท้องถิ่น

แบบ ผ.๐๑

บัญชีสรุปโครงการพัฒนา
แผนพัฒนาท้องถิ่น (พ.ศ.๒๕๖๖-๒๕๗๐)
เทศบาลตำบลก้อ อำเภอลี้ จังหวัดลำพูน

ยุทธศาสตร์	ปี ๒๕๖๖		ปี ๒๕๖๗		ปี ๒๕๖๘		ปี ๒๕๖๙		ปี ๒๕๗๐		รวม ๕ ปี	
	จำนวนโครงการ	งบประมาณ (บาท)	จำนวนโครงการ	งบประมาณ (บาท)	จำนวนโครงการ	งบประมาณ (บาท)	จำนวนโครงการ	งบประมาณ (บาท)	จำนวนโครงการ	งบประมาณ (บาท)	จำนวนโครงการ	งบประมาณ (บาท)
๑.ยุทธศาสตร์การพัฒนาด้านผังเมือง โครงสร้างพื้นฐาน สาธารณูปโภค สาธารณูปการ												
๑.๑.แผนงานอุตสาหกรรมและโยธา	๘	๒,๔๐๐,๐๐๐	๘	๒,๔๐๐,๐๐๐	๘	๒,๔๐๐,๐๐๐	๘	๒,๔๐๐,๐๐๐	๘	๒,๔๐๐,๐๐๐	๔๐	๑๒,๐๐๐,๐๐๐
รวม	๘	๒,๔๐๐,๐๐๐	๘	๒,๔๐๐,๐๐๐	๘	๒,๔๐๐,๐๐๐	๘	๒,๔๐๐,๐๐๐	๘	๒,๔๐๐,๐๐๐	๔๐	๑๒,๐๐๐,๐๐๐
๒.ยุทธศาสตร์การพัฒนาการสร้างความเข้มแข็งด้านเศรษฐกิจ เกษตรสีเขียว												
๒.๑.แผนงานสร้างความเข้มแข็งของชุมชน	๕	๕๐,๐๐๐	๕	๕๐,๐๐๐	๕	๕๐,๐๐๐	๕	๕๐,๐๐๐	๕	๕๐,๐๐๐	๒๕	๒๕๐,๐๐๐
๒.๒.แผนงานการเกษตร	๖	๑๐๐,๐๐๐	๖	๑๐๐,๐๐๐	๖	๑๐๐,๐๐๐	๖	๑๐๐,๐๐๐	๖	๑๐๐,๐๐๐	๓๐	๕๐๐,๐๐๐
รวม	๑๑	๑๕๐,๐๐๐	๑๑	๑๕๐,๐๐๐	๑๑	๑๕๐,๐๐๐	๑๑	๑๕๐,๐๐๐	๑๑	๑๕๐,๐๐๐	๕๕	๗๕๐,๐๐๐
๓.ยุทธศาสตร์การพัฒนาด้านสังคม คุณภาพชีวิต ลดความเหลื่อมล้ำในสังคม												
๓.๑.แผนงานบริหารงานทั่วไป	๑	๑๐,๐๐๐	๑	๑๐,๐๐๐	๑	๑๐,๐๐๐	๑	๑๐,๐๐๐	๑	๑๐,๐๐๐	๕	๕๐,๐๐๐
๓.๒.แผนงานการรักษาความสงบภายใน	๗	๒๗๕,๐๐๐	๗	๒๗๕,๐๐๐	๗	๒๗๕,๐๐๐	๗	๒๗๕,๐๐๐	๗	๒๗๕,๐๐๐	๓๕	๑,๓๗๕,๐๐๐
๓.๓.แผนงานสังคมสงเคราะห์	๙	๖๖๐,๐๐๐	๙	๖๖๐,๐๐๐	๙	๖๖๐,๐๐๐	๙	๖๖๐,๐๐๐	๙	๖๖๐,๐๐๐	๔๕	๓,๓๐๐,๐๐๐

๓.๔.แผนงานสร้างความเข้มแข็งของชุมชน	๑๗	๕๓๐,๐๐๐	๑๗	๕๓๐,๐๐๐	๑๗	๕๓๐,๐๐๐	๑๗	๕๓๐,๐๐๐	๑๗	๕๓๐,๐๐๐	๘๕	๒,๖๕๐,๐๐๐
๓.๕.แผนงานงบบกกลาง	๓	๖,๒๕๐,๐๐๐	๓	๖,๒๕๐,๐๐๐	๓	๖,๒๕๐,๐๐๐	๓	๖,๒๕๐,๐๐๐	๓	๖,๒๕๐,๐๐๐	๑๕	๓๑,๒๕๐,๐๐๐
รวม	๓๗	๗,๗๘๐,๐๐๐	๓๗	๗,๗๘๐,๐๐๐	๓๗	๗,๗๘๐,๐๐๐	๓๗	๗,๗๘๐,๐๐๐	๓๗	๗,๗๘๐,๐๐๐	๑๐๐	๓๔,๑๕๐,๐๐๐
๔.ยุทธศาสตร์การพัฒนาด้านทรัพยากรธรรมชาติที่เป็นมิตรต่อสิ่งแวดล้อม												
๔.๑.แผนงานเคหะชุมชน	๒	๑,๐๐๐,๐๐๐	๒	๑,๐๐๐,๐๐๐	๒	๑,๐๐๐,๐๐๐	๒	๑,๐๐๐,๐๐๐	๒	๑,๐๐๐,๐๐๐	๑๐	๕,๐๐๐,๐๐๐
๔.๒.แผนงานการเกษตร	๘	๒๑๐,๐๐๐	๘	๒๑๐,๐๐๐	๘	๒๑๐,๐๐๐	๘	๒๑๐,๐๐๐	๘	๒๑๐,๐๐๐	๔๐	๑,๐๕๐,๐๐๐
รวม	๑๐	๑,๒๑๐,๐๐๐	๑๐	๑,๒๑๐,๐๐๐	๑๐	๑,๒๑๐,๐๐๐	๑๐	๑,๒๑๐,๐๐๐	๑๐	๑,๒๑๐,๐๐๐	๕๐	๖,๐๕๐,๐๐๐
๕.ยุทธศาสตร์การพัฒนาด้านการศึกษา วัฒนธรรมชุมชนและการท่องเที่ยว												
๕.๑.แผนงานการศึกษา	๖	๑,๘๕๐,๐๐๐	๖	๑,๘๕๐,๐๐๐	๖	๑,๘๕๐,๐๐๐	๖	๑,๘๕๐,๐๐๐	๖	๑,๘๕๐,๐๐๐	๓๐	๙,๒๕๐,๐๐๐
๕.๒.แผนงานการศาสนา วัฒนธรรมและนันทนาการ	๑๙	๘๔๐,๐๐๐	๑๙	๘๔๐,๐๐๐	๑๙	๘๔๐,๐๐๐	๑๙	๘๔๐,๐๐๐	๑๙	๘๔๐,๐๐๐	๙๕	๔,๒๐๐,๐๐๐
รวม	๒๕	๒,๖๙๐,๐๐๐	๒๕	๒,๖๙๐,๐๐๐	๒๕	๒,๖๙๐,๐๐๐	๒๕	๒,๖๙๐,๐๐๐	๒๕	๒,๖๙๐,๐๐๐	๑๒๕	๑๓,๔๕๐,๐๐๐
๖.ยุทธศาสตร์การพัฒนาด้านระบบสาธารณสุขและการเสริมสร้างสุขภาพประชาชนบนภูมิปัญญาท้องถิ่น												
๖.๑.แผนงานสาธารณสุข	๑๔	๗๔๐,๐๐๐	๑๔	๗๔๐,๐๐๐	๑๔	๗๔๐,๐๐๐	๑๔	๗๔๐,๐๐๐	๑๔	๗๔๐,๐๐๐	๗๐	๓,๗๐๐,๐๐๐
๖.๒.แผนงานงบบกกลาง	๑	๗๐,๐๐๐	๑	๗๐,๐๐๐	๑	๗๐,๐๐๐	๑	๗๐,๐๐๐	๑	๗๐,๐๐๐	๕	๓๕๐,๐๐๐
รวม	๑๕	๘๑๐,๐๐๐	๑๕	๘๑๐,๐๐๐	๑๕	๘๑๐,๐๐๐	๑๕	๘๑๐,๐๐๐	๑๕	๘๑๐,๐๐๐	๗๕	๔,๐๕๐,๐๐๐
๗.ยุทธศาสตร์การพัฒนาด้านการบริหารจัดการและเทคโนโลยีสารสนเทศ												
๗.๑.แผนงานบริหารงานทั่วไป	๑๓	๒๕๕,๐๐๐	๑๓	๒๕๕,๐๐๐	๑๓	๒๕๕,๐๐๐	๑๓	๒๕๕,๐๐๐	๑๓	๒๕๕,๐๐๐	๖๕	๑,๒๗๕,๐๐๐
๗.๒.แผนงานงบบกกลาง	๑	๔๖๐,๐๐๐	๑	๔๖๐,๐๐๐	๑	๔๖๐,๐๐๐	๑	๔๖๐,๐๐๐	๑	๔๖๐,๐๐๐	๕	๒,๓๐๐,๐๐๐
รวม	๑๔	๗๑๕,๐๐๐	๑๔	๗๑๕,๐๐๐	๑๔	๗๑๕,๐๐๐	๑๔	๗๑๕,๐๐๐	๑๔	๗๑๕,๐๐๐	๗๐	๓,๕๗๕,๐๐๐
รวมทั้งสิ้น	๑๒๐	๑๕,๗๐๐,๐๐๐	๑๒๐	๑๕,๗๐๐,๐๐๐	๑๒๐	๑๕,๗๐๐,๐๐๐	๑๒๐	๑๕,๗๐๐,๐๐๐	๑๒๐	๑๕,๗๐๐,๐๐๐	๖๐๐	๗๘,๕๐๐,๐๐๐

บัญชีสรุปโครงการพัฒนา ที่นำมาจากแผนพัฒนาหมู่บ้านและแผนชุมชน
เทศบาลตำบลก้อ อำเภอลี้ จังหวัดลำพูน

โครงการพัฒนาที่นำมาจาก แผนพัฒนาหมู่บ้านและ แผนพัฒนาชุมชน	ปี ๒๕๖๖		ปี ๒๕๖๗		ปี ๒๕๖๘		ปี ๒๕๖๙		ปี ๒๕๗๐		รวม ๕ ปี	
	จำนวน โครงการ	งบประมาณ (บาท)	จำนวน โครงการ	งบประมาณ (บาท)	จำนวน โครงการ	งบประมาณ (บาท)	จำนวน โครงการ	งบประมาณ (บาท)	จำนวน โครงการ	งบประมาณ (บาท)	จำนวน โครงการ	งบประมาณ (บาท)
๑.ยุทธศาสตร์การพัฒนาด้านผังเมือง โครงสร้างพื้นฐาน สาธารณูปโภค สาธารณูปการ												
๑.๑.แผนงานอุตสาหกรรมและโยธา	๘	๒,๒๐๐,๐๐๐	๘	๒,๒๐๐,๐๐๐	๘	๒,๒๐๐,๐๐๐	๘	๒,๒๐๐,๐๐๐	๘	๒,๒๐๐,๐๐๐	๔๐	๑๑,๐๐๐,๐๐๐
รวม	๘	๒,๒๐๐,๐๐๐	๘	๒,๒๐๐,๐๐๐	๘	๒,๒๐๐,๐๐๐	๘	๒,๒๐๐,๐๐๐	๘	๒,๒๐๐,๐๐๐	๔๐	๑๑,๐๐๐,๐๐๐
๒.ยุทธศาสตร์การพัฒนากการสร้างความเข้มแข็งด้านเศรษฐกิจ เกษตรสีเขียว												
๒.๑.แผนงานสร้างความเข้มแข็งของชุมชน	๑๑	๔๒๐,๐๐๐	๑๑	๔๒๐,๐๐๐	๑๑	๔๒๐,๐๐๐	๑๑	๔๒๐,๐๐๐	๑๑	๔๒๐,๐๐๐	๕๕	๒,๑๐๐,๐๐๐
๒.๒.แผนงานการเกษตร	๗	๑๔๐,๐๐๐	๗	๑๔๐,๐๐๐	๗	๑๔๐,๐๐๐	๗	๑๔๐,๐๐๐	๗	๑๔๐,๐๐๐	๓๕	๗๐๐,๐๐๐
รวม	๑๘	๕๖๐,๐๐๐	๑๘	๕๖๐,๐๐๐	๑๘	๕๖๐,๐๐๐	๑๘	๕๖๐,๐๐๐	๑๘	๕๖๐,๐๐๐	๙๐	๒,๘๐๐,๐๐๐
๓.ยุทธศาสตร์การพัฒนาด้านสังคม คุณภาพชีวิต ลดความเหลื่อมล้ำในสังคม												
๓.๑.แผนงานสังคมสงเคราะห์	๙	๙๓๐,๐๐๐	๙	๙๓๐,๐๐๐	๙	๙๓๐,๐๐๐	๙	๙๓๐,๐๐๐	๙	๙๓๐,๐๐๐	๔๕	๔,๖๕๐,๐๐๐
๓.๒.แผนงานสร้างความเข้มแข็งของชุมชน	๔	๘๐,๐๐๐	๔	๘๐,๐๐๐	๔	๘๐,๐๐๐	๔	๘๐,๐๐๐	๔	๘๐,๐๐๐	๒๐	๘๐๐,๐๐๐
รวม	๑๓	๑,๐๑๐,๐๐๐	๑๓	๑,๐๑๐,๐๐๐	๑๓	๑,๐๑๐,๐๐๐	๑๓	๑,๐๑๐,๐๐๐	๑๓	๑,๐๑๐,๐๐๐	๖๕	๕,๐๕๐,๐๐๐
๔.ยุทธศาสตร์การพัฒนาด้านทรัพยากร ธรรมชาติที่เป็นมิตรต่อสิ่งแวดล้อม												

๔.๑.แผนงานอุตสาหกรรมและการโยธา	๒	๒๔๐,๐๐๐	๒	๒๔๐,๐๐๐	๒	๒๔๐,๐๐๐	๒	๒๔๐,๐๐๐	๒	๒๔๐,๐๐๐	๑๐	๑,๒๐๐,๐๐๐
๔.๒.แผนงานงานรักษาความสงบภายใน	๕	๒๓๐,๐๐๐	๕	๒๓๐,๐๐๐	๕	๒๓๐,๐๐๐	๕	๒๓๐,๐๐๐	๕	๒๓๐,๐๐๐	๒๕	๑,๑๕๐,๐๐๐
๔.๓.แผนงานการเกษตร	๘	๓๑๐,๐๐๐	๘	๓๑๐,๐๐๐	๘	๓๑๐,๐๐๐	๘	๓๑๐,๐๐๐	๘	๓๑๐,๐๐๐	๔๐	๑,๕๕๐,๐๐๐
รวม	๑๕	๗๘๐,๐๐๐	๑๕	๗๘๐,๐๐๐	๑๕	๗๘๐,๐๐๐	๑๕	๗๘๐,๐๐๐	๑๕	๗๘๐,๐๐๐	๗๕	๓,๙๐๐,๐๐๐
๕.ยุทธศาสตร์การพัฒนาด้านการศึกษา วัฒนธรรมชุมชนและการท่องเที่ยว												
๕.๑.แผนงานการศึกษา	๔	๒๑๐,๐๐๐	๔	๒๑๐,๐๐๐	๔	๒๑๐,๐๐๐	๔	๒๑๐,๐๐๐	๔	๒๑๐,๐๐๐	๒๐	๑,๐๕๐,๐๐๐
๕.๒.แผนงานการศาสนา วัฒนธรรมและนันทนาการ	๑๕	๓๑๐,๐๐๐	๑๕	๓๑๐,๐๐๐	๑๕	๓๑๐,๐๐๐	๑๕	๓๑๐,๐๐๐	๑๕	๓๑๐,๐๐๐	๗๕	๑,๕๕๐,๐๐๐
รวม	๑๙	๕๒๐,๐๐๐	๑๙	๕๒๐,๐๐๐	๑๙	๕๒๐,๐๐๐	๑๙	๕๒๐,๐๐๐	๑๙	๕๒๐,๐๐๐	๙๕	๒,๖๐๐,๐๐๐
๖.ยุทธศาสตร์การพัฒนาระบบสาธารณสุขและการเสริมสร้างสุขภาพประชาชนบนภูมิปัญญาท้องถิ่น												
๖.๑.แผนงานสาธารณสุข	๑๓	๔๘๐,๐๐๐	๑๓	๔๘๐,๐๐๐	๑๓	๔๘๐,๐๐๐	๑๓	๔๘๐,๐๐๐	๑๓	๔๘๐,๐๐๐	๖๕	๒,๔๐๐,๐๐๐
รวม	๑๓	๔๘๐,๐๐๐	๑๓	๔๘๐,๐๐๐	๑๓	๔๘๐,๐๐๐	๑๓	๔๘๐,๐๐๐	๑๓	๔๘๐,๐๐๐	๖๕	๒,๔๐๐,๐๐๐
๗.ยุทธศาสตร์การพัฒนาด้านการบริหารจัดการและเทคโนโลยีสารสนเทศ												
๗.๑.แผนงานบริหารงานทั่วไป	๕	๓๖๐,๐๐๐	๕	๓๖๐,๐๐๐	๕	๓๖๐,๐๐๐	๕	๓๖๐,๐๐๐	๕	๓๖๐,๐๐๐	๒๕	๑,๘๐๐,๐๐๐
รวม	๕	๓๖๐,๐๐๐	๕	๓๖๐,๐๐๐	๕	๓๖๐,๐๐๐	๕	๓๖๐,๐๐๐	๕	๓๖๐,๐๐๐	๒๕	๑,๘๐๐,๐๐๐
รวมทั้งสิ้น	๙๑	๕,๙๑๐,๐๐๐	๙๑	๕,๙๑๐,๐๐๐	๙๑	๕,๙๑๐,๐๐๐	๙๑	๕,๙๑๐,๐๐๐	๙๑	๕,๙๑๐,๐๐๐	๔๕๕	๒๙,๕๕๐,๐๐๐

รายละเอียดโครงการพัฒนา
แบบ ๐๒

๒.บัญชีโครงการพัฒนาท้องถิ่น

รายละเอียดโครงการพัฒนา
แผนพัฒนาท้องถิ่น (พ.ศ.๒๕๖๖-๒๕๗๐)
เทศบาลตำบลก้อ อำเภอลี้ จังหวัดลำพูน

ก.ยุทธศาสตร์จังหวัดที่ ๔ เมืองแห่งความมั่นคง มั่งคั่ง ยั่งยืน

ข.ยุทธศาสตร์ของ อปท.ในเขตจังหวัดที่ ๓ เมืองแห่งคุณภาพชีวิต สุขภาวะและสิ่งแวดล้อมที่ดี

๑.ยุทธศาสตร์การพัฒนาด้านผังเมือง โครงสร้างพื้นฐาน สาธารณูปโภค สาธารณูปการ

๑.๑.แผนงานอุตสาหกรรมและการโยธา

ที่	โครงการ	วัตถุประสงค์	เป้าหมาย (ผลผลิต ของ โครงการ)	งบประมาณ					ตัวชี้วัด (KPI)	ผลที่คาดว่าจะได้รับ	หน่วยงาน รับผิดชอบ หลัก
				๒๕๖๖ (บาท)	๒๕๖๗ (บาท)	๒๕๖๘ (บาท)	๒๕๖๙ (บาท)	๒๕๗๐ (บาท)			
๑.	โครงการก่อสร้างถนนคอนกรีตเสริมเหล็ก บ้านก้อทุ่ง หมู่ที่ ๑ ตำบลก้อ	เพื่อก่อสร้างถนนคอนกรีตเสริมเหล็ก บ้านก้อทุ่ง หมู่ที่ ๑ ตำบลก้อ	ถนนคอนกรีตเสริมเหล็ก บ้านก้อทุ่ง หมู่ ๑ ตำบลก้อ จำนวน ๑ เส้น สามารถใช้งานได้	๓๐๐,๐๐๐	๓๐๐,๐๐๐	๓๐๐,๐๐๐	๓๐๐,๐๐๐	๓๐๐,๐๐๐	ประชาชนมีความพึงพอใจในได้รับบริการสาธารณะ ร้อยละ ๗๐	ประชาชนสัญจรสะดวกและปลอดภัย	กองช่าง
๒.	โครงการก่อสร้างถนนคอนกรีตเสริมเหล็ก บ้านก้อหนอง หมู่ที่ ๒	เพื่อก่อสร้างถนนคอนกรีตเสริมเหล็ก บ้านก้อหนอง หมู่ที่ ๒	ถนนคอนกรีตเสริมเหล็ก บ้านก้อ	๓๐๐,๐๐๐	๓๐๐,๐๐๐	๓๐๐,๐๐๐	๓๐๐,๐๐๐	๓๐๐,๐๐๐	ประชาชนมีความพึงพอใจในได้รับบริการ	ประชาชนสัญจรสะดวกและปลอดภัย	กองช่าง

	ตำบลก้อ	ตำบลก้อ	หมู่ที่ ๒ ตำบลก้อ จำนวน ๑ เส้น สามารถใช้ งานได้						สาธารณะ ร้อยละ ๗๐		
๓.	โครงการก่อสร้าง ถนนคอนกรีต เสริมเหล็ก บ้านก้อจอก หมู่ที่ ๓ ตำบลก้อ	เพื่อก่อสร้างถนน คอนกรีตเสริม เหล็ก บ้านก้อจอก หมู่ที่ ๓ ตำบลก้อ	ถนน คอนกรีต เสริมเหล็ก บ้านก้อจอก หมู่ที่ ๓ ตำบลก้อ จำนวน ๑ เส้น สามารถใช้ งานได้	๓๐๐,๐๐๐	๓๐๐,๐๐๐	๓๐๐,๐๐๐	๓๐๐,๐๐๐	๓๐๐,๐๐๐	ประชาชนมี ความพึง พอใจใน ได้รับบริการ สาธารณะ ร้อยละ ๗๐	ประชาชน สัญจรสะดวก และปลอดภัย	กองช่าง
๔.	โครงการก่อสร้าง ถนนคอนกรีต เสริมเหล็ก บ้านก้อท่า หมู่ที่ ๔ ตำบลก้อ	เพื่อก่อสร้างถนน คอนกรีตเสริม เหล็ก บ้านก้อท่า หมู่ที่ ๔ ตำบลก้อ	ถนน คอนกรีต เสริมเหล็ก บ้านก้อท่า หมู่ที่ ๔ ตำบลก้อ จำนวน ๑ เส้น สามารถใช้ งานได้	๓๐๐,๐๐๐	๓๐๐,๐๐๐	๓๐๐,๐๐๐	๓๐๐,๐๐๐	๓๐๐,๐๐๐	ประชาชนมี ความพึง พอใจใน ได้รับบริการ สาธารณะ ร้อยละ ๗๐	ประชาชน สัญจรสะดวก และปลอดภัย	กองช่าง

๕.	โครงการก่อสร้าง วางระบายน้ำ พร้อมฝาดปิด บ้านก้อทุ่ง หมู่ ๑ ตำบลก้อ	ก่อสร้างวาง ระบายน้ำพร้อมฝาด ปิดภายในหมู่บ้าน ก้อทุ่ง	วางระบาย น้ำพร้อมฝาด ปิดภายใน หมู่บ้าน ก้อทุ่ง	๓๐๐,๐๐๐	๓๐๐,๐๐๐	๓๐๐,๐๐๐	๓๐๐,๐๐๐	๓๐๐,๐๐๐	ประชาชนมี ความพึง พอใจใน ได้รับบริการ สาธารณะ ร้อยละ ๗๐	ประชาชนได้รับ การบริการ สาธารณะที่มี คุณภาพ ปลอดภัยในการ เดินทาง	กองช่าง
๖.	โครงการก่อสร้าง วางระบายน้ำ พร้อมฝาดปิด บ้านก้อหนอง หมู่ ๒ ตำบลก้อ	ก่อสร้างวาง ระบายน้ำพร้อมฝาด ปิดภายในหมู่บ้าน ก้อหนอง	วางระบาย น้ำพร้อมฝาด ปิดภายใน หมู่บ้าน ก้อหนอง	๓๐๐,๐๐๐	๓๐๐,๐๐๐	๓๐๐,๐๐๐	๓๐๐,๐๐๐	๓๐๐,๐๐๐	ประชาชนมี ความพึง พอใจใน ได้รับบริการ สาธารณะ ร้อยละ ๗๐	ประชาชนได้รับ การบริการ สาธารณะที่มี คุณภาพ ปลอดภัยในการ เดินทาง	กองช่าง
๗.	โครงการก่อสร้าง วางระบายน้ำ พร้อมฝาดปิด บ้านก้อจอก หมู่ ๓ ตำบลก้อ	ก่อสร้างวาง ระบายน้ำพร้อมฝาด ปิดภายในหมู่ บ้านก้อจอก	วางระบาย น้ำพร้อมฝาด ปิดภายใน หมู่บ้าน ก้อจอก	๓๐๐,๐๐๐	๓๐๐,๐๐๐	๓๐๐,๐๐๐	๓๐๐,๐๐๐	๓๐๐,๐๐๐	ประชาชนมี ความพึง พอใจใน ได้รับบริการ สาธารณะ ร้อยละ ๗๐	ประชาชนได้รับ การบริการ สาธารณะที่มี คุณภาพ ปลอดภัยในการ เดินทาง	กองช่าง
๘.	โครงการก่อสร้าง วางระบายน้ำ พร้อมฝาดปิด บ้านก้อท่า หมู่ ๔ ตำบลก้อ	ก่อสร้างวาง ระบายน้ำพร้อมฝาด ปิดภายในหมู่ บ้านก้อท่า	วางระบาย น้ำพร้อมฝาด ปิดภายใน หมู่บ้าน ก้อท่า	๓๐๐,๐๐๐	๓๐๐,๐๐๐	๓๐๐,๐๐๐	๓๐๐,๐๐๐	๓๐๐,๐๐๐	ประชาชนมี ความพึง พอใจใน ได้รับบริการ สาธารณะ ร้อยละ ๗๐	ประชาชนได้รับ การบริการ สาธารณะที่มี คุณภาพ ปลอดภัยในการ เดินทาง	กองช่าง
รวม	...๘...โครงการ			๒,๔๐๐,๐๐๐	๒,๔๐๐,๐๐๐	๒,๔๐๐,๐๐๐	๒,๔๐๐,๐๐๐	๒,๔๐๐,๐๐๐			

รายละเอียดโครงการพัฒนา
แผนพัฒนาท้องถิ่น (พ.ศ.๒๕๖๖-๒๕๗๐)
เทศบาลตำบลก้อ อำเภอลี้ จังหวัดลำพูน

ก.ยุทธศาสตร์จังหวัดที่ ๓ เมืองแห่งเกษตรสุขภาพและเกษตรสร้างสรรค์

ข.ยุทธศาสตร์ของ อปท.ในเขตจังหวัดที่ ๒ เมืองแห่งนวัตกรรมเกษตร อุตสาหกรรมและเศรษฐกิจสร้างสรรค์

๒.ยุทธศาสตร์การสร้างเสริมความเข้มแข็งของด้านเศรษฐกิจ เกษตรสีเขียว

๒.๑.แผนงานสร้างความเข้มแข็งของชุมชน

ที่	โครงการ	วัตถุประสงค์	เป้าหมาย (ผลผลิตของ โครงการ)	งบประมาณ					ตัวชี้วัด (KPI)	ผลที่คาดว่าจะได้รับ	หน่วยงาน รับผิดชอบหลัก
				๒๕๖๖ (บาท)	๒๕๖๗ (บาท)	๒๕๖๘ (บาท)	๒๕๖๙ (บาท)	๒๕๗๐ (บาท)			
๑.	โครงการอุดหนุน กลุ่มวิสาหกิจชุมชน กลุ่มทอผ้าพื้นเมือง ผู้สูงอายุผู้สูงอายุ	เพื่ออุดหนุนกลุ่ม วิสาหกิจชุมชน ในตำบลก้อ	อุดหนุนกลุ่ม พัฒนาอาชีพ ผู้สูงอายุบ้านก้อ ทุ่ง	๑๐,๐๐๐	๑๐,๐๐๐	๑๐,๐๐๐	๑๐,๐๐๐	๑๐,๐๐๐	กิจกรรมกลุ่ม วิสาหกิจชุมชน	กลุ่มวิสาหกิจ ชุมชนในตำบลก้อ ได้รับการ สนับสนุน	กองสวัสดิการ สังคม
๒.	โครงการอุดหนุน กลุ่มวิสาหกิจชุมชน กลุ่มปลาย่างรมควัน บ้านก้อท่า หมู่ที่ ๔	เพื่ออุดหนุนกลุ่ม วิสาหกิจชุมชน ในตำบลก้อ	อุดหนุนกลุ่ม ปลาย่างรมควัน บ้านก้อท่า หมู่ที่ ๔	๑๐,๐๐๐	๑๐,๐๐๐	๑๐,๐๐๐	๑๐,๐๐๐	๑๐,๐๐๐	กิจกรรมกลุ่ม วิสาหกิจชุมชน	กลุ่มวิสาหกิจ ชุมชนในตำบลก้อ ได้รับการ สนับสนุน	กองสวัสดิการ สังคม
๓.	โครงการอุดหนุน กลุ่มวิสาหกิจชุมชน กลุ่มอาชีพการแปรรูป และถนอมอาหาร ตำบลก้อ	เพื่ออุดหนุนกลุ่ม วิสาหกิจชุมชน ในตำบลก้อ	อุดหนุนกลุ่ม อาชีพการแปรรูป และถนอม อาหารตำบลก้อ	๑๐,๐๐๐	๑๐,๐๐๐	๑๐,๐๐๐	๑๐,๐๐๐	๑๐,๐๐๐	กิจกรรมกลุ่ม วิสาหกิจชุมชน	กลุ่มวิสาหกิจ ชุมชนในตำบลก้อ ได้รับการ สนับสนุน	กองสวัสดิการ สังคม

๔.	โครงการเงินอุดหนุน วิสาหกิจชุมชนกลุ่ม เย็บผ่านวมด้วยมือ ตำบลก้อ	เพื่อสนับสนุน เงินอุดหนุน วิสาหกิจชุมชน กลุ่มเย็บผ่านวม ด้วยมือตำบลก้อ	อุดหนุนวิสาหกิจ ชุมชนกลุ่มเย็บ ผ่านวมด้วยมือ ตำบลก้อ	๑๐,๐๐๐	๑๐,๐๐๐	๑๐,๐๐๐	๑๐,๐๐๐	๑๐,๐๐๐	ส่งเสริมอาชีพ กลุ่มวิสาหกิจ ชุมชน	สมาชิกกลุ่ม วิสาหกิจชุมชน ได้รับการส่งเสริม	กองสวัสดิการ สังคม
๕.	โครงการส่งเสริม อาชีพกลุ่มวิสาหกิจ ชุมชนกลุ่มแม่บ้าน เกษตรกร บ้านก้อ ทุ่ง ม.๑	เพื่อส่งเสริม อาชีพกลุ่ม วิสาหกิจชุมชน กลุ่มแม่บ้าน เกษตรกรบ้าน ก้อทุ่ง ม.๑	ส่งเสริมอาชีพ กลุ่มวิสาหกิจ ชุมชนกลุ่ม แม่บ้าน เกษตรกรบ้าน ก้อทุ่ง ม.๑	๑๐,๐๐๐	๑๐,๐๐๐	๑๐,๐๐๐	๑๐,๐๐๐	๑๐,๐๐๐	แม่บ้านบ้านก้อ ทุ่งได้รับความรู้ ในอาชีพที่ ต้องการจำนวน ๒๕ คน	แม่บ้านเกษตรกร บ้านก้อทุ่ง มี อาชีพเสริม เพิ่ม รายได้ให้กับ ครัวเรือน	กองสวัสดิการ สังคม
รวม๕....โครงการ			๕๐,๐๐๐	๕๐,๐๐๐	๕๐,๐๐๐	๕๐,๐๐๐	๕๐,๐๐๐			

รายละเอียดโครงการพัฒนา
แผนพัฒนาท้องถิ่น (พ.ศ.๒๕๖๖-๒๕๗๐)
เทศบาลตำบลก้อ อำเภอลี้ จังหวัดลำพูน

ก.ยุทธศาสตร์จังหวัดที่ ๓ เมืองแห่งเกษตรสุขภาพและเกษตรสร้างสรรค์

ข.ยุทธศาสตร์ของ อปท.ในเขตจังหวัดที่ ๒ เมืองแห่งนวัตกรรมเกษตร อุตสาหกรรมและเศรษฐกิจสร้างสรรค์

๒.ยุทธศาสตร์การสร้างความเข้มแข็งของด้านเศรษฐกิจ เกษตรสีเขียว

๒.๒.แผนงานการเกษตร

ที่	โครงการ	วัตถุประสงค์	เป้าหมาย (ผลผลิตของ โครงการ)	งบประมาณ					ตัวชี้วัด (KPI)	ผลที่คาดว่าจะได้รับ	หน่วยงาน รับผิดชอบหลัก
				๒๕๖๖ (บาท)	๒๕๖๗ (บาท)	๒๕๖๘ (บาท)	๒๕๖๙ (บาท)	๒๕๗๐ (บาท)			
๑.	โครงการส่งเสริม การเกษตรตาม แนวทางปรัชญา เศรษฐกิจ พอเพียง	เพื่อลดต้นทุน ทางการผลิตทางการ เกษตรและที่สำคัญ เป็นการส่งเสริม เศรษฐกิจในท้องถิ่น ตามแนวทางปรัชญา เศรษฐกิจพอเพียง	สนับสนุน เกษตรกรในการ ทำการเกษตร ตามแนวทาง ปรัชญา เศรษฐกิจ พอเพียง	๒๐,๐๐๐	๒๐,๐๐๐	๒๐,๐๐๐	๒๐,๐๐๐	๒๐,๐๐๐	การทำเกษตร ตามแนวทาง ปรัชญาเศรษฐกิจ พอเพียง	ลดต้นทุน ทางการผลิต ทางการ เกษตร	สำนักปลัด
๒.	โครงการ ร่วมงานลำไย อำเภอลี้	เพื่อแสดงสินค้าของ ตำบลก้อและ แลกเปลี่ยนเรียนรู้ ระหว่างชุมชน	ร่วมงานลำไย ของอำเภอลี้	๒๐,๐๐๐	๒๐,๐๐๐	๒๐,๐๐๐	๒๐,๐๐๐	๒๐,๐๐๐	เกษตรกรที่เข้า ร่วมมีความรู้ ความเข้าใจ ร้อย ละ ๒๐	ลดต้นทุน ทางการผลิต ทางการ เกษตร	สำนักปลัด
๓.	โครงการศูนย์ ถ่ายทอด เทคโนโลยี ทางการเกษตร ตำบลก้อ	เพื่อถ่ายทอด เทคโนโลยีทางการ เกษตรให้กับ เกษตรกรในตำบล ก้อ	สนับสนุนการใช้ เทคโนโลยีใน การประกอบ อาชีพ เกษตรกรกรม	๒๐,๐๐๐	๒๐,๐๐๐	๒๐,๐๐๐	๒๐,๐๐๐	๒๐,๐๐๐	การลดต้นทุน ทางการเกษตร	เกษตรกรมี ความรู้ในการ ประกอบ อาชีพ เกษตรกรกรม	สำนักปลัด

๔.	โครงการพัฒนา แหล่งเรียนรู้ แปลงสาธิตผัก สวนครัวรั้วกินได้	เพื่อพัฒนาแหล่ง เรียนรู้แปลงสาธิต ผักสวนครัวรั้วกินได้ ในตำบลก้อ	กิจกรรมพัฒนา แหล่งเรียนรู้ แปลงสาธิตผัก สวนครัวรั้วกินได้ ในตำบลก้อ	๑๐,๐๐๐	๑๐,๐๐๐	๑๐,๐๐๐	๑๐,๐๐๐	๑๐,๐๐๐	มีแหล่งเรียนรู้ให้ ประชาชนได้ ศึกษาและนำ ความรู้ไปใช้	ประชาชนได้ ศึกษาและนำ ความรู้ไปใช้ ในการเกษตร	สำนักปลัด
๕.	โครงการ ร่วมงานมะม่วง มหาชนอำเภอ ลี้	เพื่อเข้าร่วมกิจกรรม งานมะม่วงมหาชนก อำเภอลี้	ร่วมกิจกรรมงาน มะม่วงมหาชนก อำเภอลี้	๑๐,๐๐๐	๑๐,๐๐๐	๑๐,๐๐๐	๑๐,๐๐๐	๑๐,๐๐๐	เกษตรกรมีการ จำหน่ายมะม่วง มหาชน	เกษตรกรมี รายได้จากการ จำหน่าย มะม่วงมหา ชนก	สำนักปลัด
๖.	โครงการ ร่วมงานลำไย จังหวัดลำพูน	เพื่อแสดงสินค้าของ ตำบลก้อและ แลกเปลี่ยนเรียนรู้ ระหว่างชุมชน	ร่วมงานลำไย ของจังหวัด ลำพูน	๒๐,๐๐๐	๒๐,๐๐๐	๒๐,๐๐๐	๒๐,๐๐๐	๒๐,๐๐๐	เกษตรกรที่เข้า ร่วมมีความรู้ ความเข้าใจ ร้อย ละ ๒๐	ลดต้นทุน ทางการผลิต ทางการ เกษตร	สำนักปลัด
รวม	...๖...โครงการ			๑๐๐,๐๐๐	๑๐๐,๐๐๐	๑๐๐,๐๐๐	๑๐๐,๐๐๐	๑๐๐,๐๐๐			

๒.บัญชีโครงการพัฒนาท้องถิ่น

รายละเอียดโครงการพัฒนา
แผนพัฒนาท้องถิ่น (พ.ศ.๒๕๖๖-๒๕๗๐)
เทศบาลตำบลก้อ อำเภอลี้ จังหวัดลำพูน

ก.ยุทธศาสตร์จังหวัดที่ ๔ เมืองแห่งความมั่นคง มั่งคั่ง ยั่งยืน

ข.ยุทธศาสตร์ของ อปท.ในเขตจังหวัดที่ ๓ เมืองแห่งคุณภาพชีวิต สุขภาวะและสิ่งแวดล้อมที่ดี

๓.ยุทธศาสตร์การพัฒนาด้านสังคม คุณภาพชีวิต ลดความเหลื่อมล้ำในสังคม

๓.๑.แผนงานบริหารงานทั่วไป

ที่	โครงการ	วัตถุประสงค์	เป้าหมาย (ผลผลิตของ โครงการ)	งบประมาณ					ตัวชี้วัด (KPI)	ผลที่คาดว่าจะได้รับ	หน่วยงาน รับผิดชอบ หลัก
				๒๕๖๖ (บาท)	๒๕๖๗ (บาท)	๒๕๖๘ (บาท)	๒๕๖๙ (บาท)	๒๕๗๐ (บาท)			
๑.	โครงการอบรม กฎหมายและ หน้าที่ อำนาจ ของผู้บริหาร สมาชิกสภา พนักงาน เทศบาลและ ประชาชน ตำบลก้อ	เพื่อให้ บุคลากรและ ประชาชนรู้ถึง บทบาทหน้าที่ ที่ควรปฏิบัติ	ผู้บริหาร พนักงาน ผู้นำชุมชน ประชาชน	๑๐,๐๐๐	๑๐,๐๐๐	๑๐,๐๐๐	๑๐,๐๐๐	๑๐,๐๐๐	ร้อยละ ๑๐๐ ของผู้บริหาร พนักงาน ผู้นำชุมชน ประชาชน ได้รับการพัฒนา	สำนักปลัด	
รวม๑...โครงการ			๑๐,๐๐๐	๑๐,๐๐๐	๑๐,๐๐๐	๑๐,๐๐๐	๑๐,๐๐๐			

๒. บัญชีโครงการพัฒนาท้องถิ่น

รายละเอียดโครงการพัฒนา
แผนพัฒนาท้องถิ่น (พ.ศ.๒๕๖๖-๒๕๗๐)
เทศบาลตำบลก้อ อำเภอลี้ จังหวัดลำพูน

ก. ยุทธศาสตร์จังหวัดที่ ๔ เมืองแห่งความมั่นคง มั่งคั่ง ยั่งยืน

ข. ยุทธศาสตร์ของ อปท. ในเขตจังหวัดที่ ๓ เมืองแห่งคุณภาพชีวิต สุขภาวะและสิ่งแวดล้อมที่ดี

๓. ยุทธศาสตร์การพัฒนาด้านสังคม คุณภาพชีวิต ลดความเหลื่อมล้ำในสังคม

๓.๒. แผนงานการรักษาความสงบภายใน

ที่	โครงการ	วัตถุประสงค์	เป้าหมาย (ผลผลิตของ โครงการ)	งบประมาณ					ตัวชี้วัด (KPI)	ผลที่คาดว่าจะ ได้รับ	หน่วยงาน รับผิดชอบ หลัก
				๒๕๖๖ (บาท)	๒๕๖๗ (บาท)	๒๕๖๘ (บาท)	๒๕๖๙ (บาท)	๒๕๗๐ (บาท)			
๑.	โครงการอบรม ทบทวน อาสาสมัคร ป้องกันฝ่ายพล เรือน (อปพร.)	เพื่อพัฒนา ศักยภาพการ ปฏิบัติงาน ให้แก่ อปพร. ให้แก่ อปพร.	พัฒนาศักยภาพ การปฏิบัติงาน ให้แก่ อปพร. ตำบล ก้อ	๑๐๐,๐๐๐	๑๐๐,๐๐๐	๑๐๐,๐๐๐	๑๐๐,๐๐๐	๑๐๐,๐๐๐	โครงการบรรลุ วัตถุประสงค์ที่ กำหนดไว้ทุก ประการ	อปพร. เป็น หน่วยงาน ช่วยเหลือ ประชาชนที่มี ประสิทธิภาพ	สำนักปลัด
๒.	โครงการ ป้องกันการลด อุบัติเหตุบน ท้องถนน	เพื่อจัดตั้งจุด บริการ ประชาชนและ นักท่องเที่ยว ในช่วงเทศกาล สำคัญ	ให้บริการด้านความ ปลอดภัยให้กับ ประชาชนในพื้นที่ ในช่วงเทศกาล สำคัญ เช่น เทศกาลปีใหม่ เทศกาลสงกรานต์	๔๐,๐๐๐	๔๐,๐๐๐	๔๐,๐๐๐	๔๐,๐๐๐	๔๐,๐๐๐	ป้องกันได้ ทันทั่วทุก เหตุและการ ตายเพราะ อุบัติเหตุบน ท้องถนนในช่วง เทศกาลในพื้นที่ เป็นศูนย์	ประชาชนได้รับ บริการมีความ ปลอดภัยในชีวิต และทรัพย์สิน	สำนักปลัด
๓.	โครงการเฝ้า ระวังหมู่บ้าน ปลอดภัย	เพื่อให้บริการ ด้านความ ปลอดภัยให้กับ	เฝ้าระวังด้านความ ปลอดภัยให้กับ ประชาชนในพื้นที่	๑๐,๐๐๐	๑๐,๐๐๐	๑๐,๐๐๐	๑๐,๐๐๐	๑๐,๐๐๐	ร้อยละ ๘๐ ของประชาชนมี คุณภาพชีวิตที่ดี	ประชาชนได้รับ บริการมีความ ปลอดภัยในชีวิต	สำนักปลัด

	ห่างไกล อาชญากรรม	ประชาชนใน พื้นที่								และทรัพย์สิน	
๔.	โครงการ ป้องกันและ บรรเทาสา ธารณภัยใน พื้นที่ตำบลก้อ	เพื่อให้บริการ ด้านความ ปลอดภัยให้กับ ประชาชนใน พื้นที่	ให้ความช่วยเหลือ ป้องกันและ บรรเทาสาธารณภัย ให้กับประชาชนใน พื้นที่	๑๐๐,๐๐๐	๑๐๐,๐๐๐	๑๐๐,๐๐๐	๑๐๐,๐๐๐	๑๐๐,๐๐๐	ป้องกันและ บรรเทาสา ธารณภัยได้ ทันทั่วทั้งทุกใน พื้นที่เป็นศูนย์	ประชาชนได้รับ บริการมีความ ปลอดภัยในชีวิต และทรัพย์สิน	สำนักปลัด
๕.	โครงการซ่อม การอพยพ กรณีฉุกเฉินใน สถานศึกษา	เพื่อซักซ้อม การอพยพ กรณีฉุกเฉินใน สถานศึกษา	ซักซ้อมการอพยพ กรณีฉุกเฉินในศูนย์ พัฒนาเด็กเล็ก	๑๐,๐๐๐	๑๐,๐๐๐	๑๐,๐๐๐	๑๐,๐๐๐	๑๐,๐๐๐	บุคลากรและ เด็กนักเรียนมี ความรู้ในการ แก้ไขกรณี ฉุกเฉิน	บุคลากรและเด็ก นักเรียนมีความรู้ ในการแก้ไขกรณี ฉุกเฉิน	สำนักปลัด
๖.	โครงการสาน เสวนา เสริมสร้าง ความสามัคคี ปรองดอง สมานฉันท์ใน พื้นที่ตำบลก้อ	เพื่อจัด กิจกรรมสาน เสวนา เสริมสร้าง ความสามัคคี ปรองดอง สมานฉันท์ใน พื้นที่ตำบลก้อ	จัดกิจกรรมสาน เสวนาเสริมสร้าง ความสามัคคี ปรองดอง สมานฉันท์ในพื้นที่ ตำบลก้อ	๕,๐๐๐	๕,๐๐๐	๕,๐๐๐	๕,๐๐๐	๕,๐๐๐	ความรักสามัคคี ในชุมชน	ประชาชนร่วมรัก สามัคคีกันใน ชุมชน	สำนักปลัด

๗	โครงการซ่อม แผนอุบัติเหตุ หมู่และระงับ อัคคีภัยบน ท้องถนน	เพื่อจัด ฝึกอบรมและ ซ่อมแผน อุบัติเหตุหมู่ และระงับ อัคคีภัยบน ท้องถนน	ซ่อมแผนอุบัติเหตุ หมู่และระงับ อัคคีภัยบนท้อง ถนน	๑๐,๐๐๐	๑๐,๐๐๐	๑๐,๐๐๐	๑๐,๐๐๐	๑๐,๐๐๐	ประชาชนและ เจ้าหน้าที่มี ความรู้และ พร้อมรับมือเมื่อ เกิดสถานการณ์ ฉุกเฉิน	ประชาชนและ เจ้าหน้าที่มีความรู้ ทักษะและพร้อม รับมือเมื่อเกิด สถานการณ์ ฉุกเฉิน	สำนักปลัด
รวม	...๗..โครงการ			๒๗๕,๐๐๐	๒๗๕,๐๐๐	๒๗๕,๐๐๐	๒๗๕,๐๐๐	๒๗๕,๐๐๐			

๒.บัญชีโครงการพัฒนาท้องถิ่น

รายละเอียดโครงการพัฒนา
แผนพัฒนาท้องถิ่น (พ.ศ.๒๕๖๖-๒๕๗๐)
เทศบาลตำบลก้อ อำเภอลี้ จังหวัดลำพูน

ก.ยุทธศาสตร์จังหวัดที่ ๔ เมืองแห่งความมั่นคง มั่งคั่ง ยั่งยืน

ข.ยุทธศาสตร์ของ อปท.ในเขตจังหวัดที่ ๓ เมืองแห่งคุณภาพชีวิต สุขภาวะและสิ่งแวดล้อมที่ดี

๓.ยุทธศาสตร์การพัฒนาด้านสังคม คุณภาพชีวิต ลดความเหลื่อมล้ำในสังคม

๓.๓.แผนงานสังคมสงเคราะห์

ที่	โครงการ	วัตถุประสงค์	เป้าหมาย (ผลผลิตของ โครงการ)	งบประมาณ					ตัวชี้วัด (KPI)	ผลที่คาดว่าจะ ได้รับ	หน่วยงาน รับผิดชอบ หลัก
				๒๕๖๖ (บาท)	๒๕๖๗ (บาท)	๒๕๖๘ (บาท)	๒๕๖๙ (บาท)	๒๕๗๐ (บาท)			
๑.	โครงการเยี่ยม บ้านผู้สูงอายุ ผู้พิการ และ ผู้ด้อยโอกาสตำบล ก้อ	เพื่อเยี่ยมบ้านผู้สูงอายุ ผู้ พิการ และผู้ด้อยโอกาส	ตรวจเยี่ยม เยียย นผู้สูงอายุ ผู้พิการ และ ผู้ด้อยโอกาสที่บ้าน	๓๐,๐๐๐	๓๐,๐๐๐	๓๐,๐๐๐	๓๐,๐๐๐	๓๐,๐๐๐	ร้อยละ ๖๐ ของ กลุ่มเป้าหมาย ได้รับการ ช่วยเหลือ	ประชาชนอยู่ ดีมีสุข มี คุณภาพชีวิตที่ ดีขึ้น	กองสวัสดิการ สังคม
๒.	โครงการกิจกรรม วันคนพิการตำบล ก้อ	เพื่อจัดกิจกรรมให้กับคน พิการในตำบลก้อ	กิจกรรมให้กับคน พิการในตำบลก้อ	๒๐,๐๐๐	๒๐,๐๐๐	๒๐,๐๐๐	๒๐,๐๐๐	๒๐,๐๐๐	โครงการบรรลุ วัตถุประสงค์ที่ กำหนดไว้ทุก ประการ	ประชาชนอยู่ ดีมีสุข	กองสวัสดิการ สังคม
๓.	โครงการป้องกัน และแก้ไขปัญหา ภัยหนาวให้ ผู้ด้อยโอกาส และผู้ยากไร้	เพื่อช่วยเหลือ ผู้ประสบภัยหนาวในพื้นที่ ตำบลก้อ	ช่วยเหลือผู้ประสบภัย หนาวในพื้นที่ตำบลก้อ	๑๐๐,๐๐๐	๑๐๐,๐๐๐	๑๐๐,๐๐๐	๑๐๐,๐๐๐	๑๐๐,๐๐๐	จำนวน ครัวเรือนร้อย ละ ๖๐ ได้รับ ความช่วยเหลือ	ประชาชนอยู่ ดีมีสุข	กองสวัสดิการ สังคม

๔.	โครงการส่งเสริมศูนย์พัฒนาครอบครัวตำบลก้อ	เพื่อส่งเสริมการดำเนินการของศูนย์พัฒนาครอบครัวตำบลก้อ	ส่งเสริมการดำเนินการของศูนย์พัฒนาครอบครัวตำบลก้อ	๒๐,๐๐๐	๒๐,๐๐๐	๒๐,๐๐๐	๒๐,๐๐๐	๒๐,๐๐๐	การดำเนินการของศูนย์พัฒนาครอบครัวตำบลก้อ	การพัฒนาครอบครัวในตำบลก้อ	กองสวัสดิการฯ
๕.	โครงการปรับปรุงที่อยู่อาศัยสำหรับผู้สูงอายุ คนพิการและผู้ด้อยโอกาส	เพื่อพัฒนาคุณภาพชีวิตของผู้สูงอายุ คนพิการและผู้ด้อยโอกาส	ที่อยู่อาศัยสำหรับผู้สูงอายุ คนพิการและผู้ด้อยโอกาส	๒๐๐,๐๐๐	๒๐๐,๐๐๐	๒๐๐,๐๐๐	๒๐๐,๐๐๐	๒๐๐,๐๐๐	คุณภาพชีวิตของผู้สูงอายุ คนพิการ และผู้ด้อยโอกาส	ที่อยู่อาศัยของผู้สูงอายุ คนพิการและผู้ด้อยโอกาสได้รับการปรับปรุงมีความมั่นคงเหมาะสม	ทต.ก้อ/พมจ./อบจ./อพช./ศพก.จ./เอกชน/ประชาชน
๖.	โครงการก่อสร้างบ้านท้องถิ่นประชารัฐร่วมใจเทิดไท้องค์ราชันฯ	เพื่อสนับสนุนก่อสร้างบ้านเทิดไท้องค์ราชันบ้านเอื้ออาทรให้กับผู้พิการ และผู้ด้อยโอกาส	ก่อสร้างบ้านเทิดไท้องค์ราชันฯ จำนวน ๑ หลัง	๖๐,๐๐๐	๖๐,๐๐๐	๖๐,๐๐๐	๖๐,๐๐๐	๖๐,๐๐๐	ประชาชนที่ได้รับการสงเคราะห์ อยู่ดีมีสุข ร้อยละ ๑๐๐	ประชาชนอยู่ดีมีสุข มีคุณภาพชีวิตที่ดีขึ้น	กองสวัสดิการสังคม
๗.	โครงการสนับสนุนรถรับ-ส่งเด็กนักเรียน ผู้ด้อยโอกาส และผู้ยากไร้	เพื่อสนับสนุนรถรับ-ส่งเด็กนักเรียน ผู้ด้อยโอกาสและผู้ยากไร้	สนับสนุนรถสำหรับเด็กนักเรียน ผู้ด้อยโอกาสและผู้ยากไร้	๑๕๐,๐๐๐	๑๕๐,๐๐๐	๑๕๐,๐๐๐	๑๕๐,๐๐๐	๑๕๐,๐๐๐	ร้อยละ ๑๐๐ ของครัวเรือนของเด็กนักเรียนได้รับความปลอดภัย	นักเรียนในพื้นที่ห่างไกลในพื้นที่ตำบลก้อ เดินทางมาเรียนได้อย่างปลอดภัย	สำนักปลัดศพด.
๘.	โครงการขอรับการสนับสนุนงบประมาณก่อสร้างห้องน้ำ	เพื่อก่อสร้างห้องน้ำอำนวยความสะดวกแก่ผู้พิการ,ผู้สูงอายุ,ผู้ด้อยโอกาส	ก่อสร้างห้องน้ำห้องส้วมสำหรับผู้พิการ,ผู้สูงอายุ,ผู้ด้อยโอกาสที่ผ่านเกณฑ์ฯ	๗๐,๐๐๐	๗๐,๐๐๐	๗๐,๐๐๐	๗๐,๐๐๐	๗๐,๐๐๐	การเข้าถึงบริการของผู้พิการ	ผู้พิการมาติดต่อราชการเทศบาลตำบลก้อ ง่ายขึ้น	กองสวัสดิการสังคม

	ห้องสำหรับผู้พิการ,ผู้สูงอายุ,ผู้ด้อยโอกาส									สะดวก		
๙.	โครงการเงินอุดหนุนกิ่งกาชาดอำเภอเถลิง	เพื่อสนับสนุนเงินอุดหนุนกิ่งกาชาดอำเภอเถลิง	เพื่อสนับสนุนเงินอุดหนุนกิ่งกาชาดอำเภอเถลิงเพื่อจัดสวัสดิการสังคม	๑๐,๐๐๐	๑๐,๐๐๐	๑๐,๐๐๐	๑๐,๐๐๐	๑๐,๐๐๐	๑๐,๐๐๐	ก า ร จั ด สวัสดิการสังคมให้ประชาชน	ประชาชนที่ประสบภัยพิงพิง และบุคคลที่สำคัญควรได้รับการจัดสวัสดิการอย่างทั่วถึง	กองสวัสดิการสังคม
รวม๙.....โครงการ			๖๖๐,๐๐๐	๖๖๐,๐๐๐	๖๖๐,๐๐๐	๖๖๐,๐๐๐	๖๖๐,๐๐๐	๖๖๐,๐๐๐			

รายละเอียดโครงการพัฒนา
แผนพัฒนาท้องถิ่น (พ.ศ.๒๕๖๖-๒๕๗๐)
เทศบาลตำบลก้อ อำเภอลี้ จังหวัดลำพูน

ก.ยุทธศาสตร์จังหวัดที่ ๔ เมืองแห่งความมั่นคง มั่งคั่ง ยั่งยืน

ข.ยุทธศาสตร์ของ อปท.ในเขตจังหวัดที่ ๓ เมืองแห่งคุณภาพชีวิต สุขภาวะและสิ่งแวดล้อมที่ดี

๓.ยุทธศาสตร์การพัฒนาด้านสังคม คุณภาพชีวิต ลดความเหลื่อมล้ำในสังคม

๓.๔.แผนงานสร้างความเข้มแข็งของชุมชน

ที่	โครงการ	วัตถุประสงค์	เป้าหมาย (ผลผลิตของ โครงการ)	งบประมาณ					ตัวชี้วัด (KPI)	ผลที่คาดว่าจะ ได้รับ	หน่วยงาน รับผิดชอบ หลัก
				๒๕๖๖ (บาท)	๒๕๖๗ (บาท)	๒๕๖๘ (บาท)	๒๕๖๙ (บาท)	๒๕๗๐ (บาท)			
๑.	โครงการครอบครัว อบอุ่น ชุมชนเข้มแข็ง	เพื่อส่งเสริม สนับสนุน กิจกรรมการลด ความรุนแรง ครอบครัว	ส่งเสริมสนับสนุน กิจกรรมการลด ความรุนแรง ครอบครัว	๑๐,๐๐๐	๑๐,๐๐๐	๑๐,๐๐๐	๑๐,๐๐๐	๑๐,๐๐๐	โครงการ บรรลु วัตถุประสงค์ ที่กำหนดไว้ ทุกประการ	ประชาชนอยู่ดีมี สุข	สำนักปลัด
๒.	โครงการบริหาร จัดการประสานงาน ป้องกันและแก้ไข ปัญหายาเสพติด (ศตส.ทต.ก้อ)	เพื่อบริหาร จัดการ ศตส.ทต. ก้อ	บริหารจัดการ ศตส.ทต.ก้อ	๒๐,๐๐๐	๒๐,๐๐๐	๒๐,๐๐๐	๒๐,๐๐๐	๒๐,๐๐๐	การบริหาร ศตส.ทต.ก้อ	การแก้ไขปัญหา ยาเสพติด	สำนักปลัด
๓.	โครงการผู้สูงวัยใส่ใจ สุขภาพ	เพื่อพัฒนา คุณภาพชีวิต ผู้สูงอายุและ ประชาชน	พัฒนาคุณภาพชีวิต ผู้สูงอายุและ ประชาชน	๑๐,๐๐๐	๑๐,๐๐๐	๑๐,๐๐๐	๑๐,๐๐๐	๑๐,๐๐๐	โครงการ บรรลु วัตถุประสงค์ ที่กำหนดไว้ ทุกประการ	ประชาชนอยู่ดีมี สุข มีคุณภาพ ชีวิตที่ดีขึ้น	กอง สวัสดิการ สังคม

๔.	โครงการจ้างนักเรียนนักศึกษา ปฏิบัติงานปิดภาคเรียนตามนโยบายของรัฐบาล	เพื่อจ้างนักเรียนนักศึกษา ปฏิบัติงานปิดภาคเรียนตามนโยบายของรัฐบาล	จ้างนักเรียนนักศึกษา ปฏิบัติงานปิดภาคเรียนตามนโยบายของรัฐบาล	๖๐,๐๐๐	๖๐,๐๐๐	๖๐,๐๐๐	๖๐,๐๐๐	๖๐,๐๐๐	นักศึกษา/นักเรียน อายุ ๑๕ ปี ขึ้นไป	นักเรียนนักศึกษา ใช้เวลาว่างให้เป็นประโยชน์	กองสวัสดิการสังคม
๕.	โครงการประชารัฐร่วมใจสร้างหมู่บ้านปลอดภัยเสพติด ตำบลก้อ หมู่ที่ ๑-๔ ตำบลก้อ	เพื่อสนับสนุนการดำเนินการประชารัฐร่วมใจสร้างหมู่บ้านปลอดภัยเสพติด ตำบลก้อ หมู่ที่ ๑-๔ ตำบลก้อ	สนับสนุนการดำเนินการประชารัฐร่วมใจสร้างหมู่บ้านปลอดภัยเสพติดตำบลก้อ หมู่ที่ ๑-๔ ตำบลก้อ	๒๐,๐๐๐	๒๐,๐๐๐	๒๐,๐๐๐	๒๐,๐๐๐	๒๐,๐๐๐	หมู่บ้านปลอดภัยเสพติด	สร้างหมู่บ้านปลอดภัยเสพติด	กองสวัสดิการสังคม
๖.	โครงการโรงเรียนผู้สูงอายุ	เพื่อส่งเสริมคุณภาพชีวิต และส่งเสริมอาชีพผู้สูงอายุ	ส่งเสริมคุณภาพชีวิตและส่งเสริมอาชีพผู้สูงอายุ	๔๐,๐๐๐	๔๐,๐๐๐	๔๐,๐๐๐	๔๐,๐๐๐	๔๐,๐๐๐	ร้อยละ ๒๕ ของจำนวนผู้สูงอายุและผ่านเกณฑ์ ADL	ผู้สูงอายุอยู่ดีมีสุข มีคุณภาพชีวิตที่ดีขึ้น	กองสวัสดิการสังคม
๗.	โครงการพัฒนาคุณภาพชีวิตเด็กและเยาวชน	เพื่อพัฒนาคุณภาพชีวิตเด็กและเยาวชน	กิจกรรมส่งเสริมพัฒนาคุณภาพชีวิตเด็กและเยาวชน	๑๐,๐๐๐	๑๐,๐๐๐	๑๐,๐๐๐	๑๐,๐๐๐	๑๐,๐๐๐	คุณภาพชีวิตของเด็กและเยาวชน	คุณภาพชีวิตของเด็กและเยาวชนดีขึ้น	กองสวัสดิการสังคม
๘.	โครงการพัฒนาคุณภาพและส่งเสริมอาชีพผู้สูงอายุ (ศพอส.)	เพื่อพัฒนาคุณภาพและส่งเสริมอาชีพสูงอายุในตำบลก้อ	ส่งเสริมพัฒนาคุณภาพและส่งเสริมอาชีพสูงอายุในตำบลก้อให้มีอาชีพ	๒๐,๐๐๐	๒๐,๐๐๐	๒๐,๐๐๐	๒๐,๐๐๐	๒๐,๐๐๐	คุณภาพชีวิตของสตรี ผู้สูงอายุฯ	คุณภาพชีวิตของสตรีผู้สูงอายุฯดีขึ้น	กองสวัสดิการสังคม
๙.	โครงการสนับสนุนการดำเนินงานศูนย์บริการ	เพื่อสนับสนุนการดำเนินงาน	สนับสนุนการดำเนินงาน	๓๐๐,๐๐๐	๕๐๐,๐๐๐	๒๕๐,๐๐๐	๒๕๐,๐๐๐	๒๕๐,๐๐๐	การพัฒนาคุณภาพชีวิต	คนพิการได้รับการพัฒนา	กองสวัสดิการสังคม

	คนพิการทั่วไป เทศบาลตำบลก้อ	ศูนย์บริการคน พิการทั่วไป เทศบาลตำบล ก้อ	ศูนย์บริการคน พิการทั่วไป เทศบาลตำบลก้อ						คนพิการใน ตำบลก้อ	คุณภาพชีวิต	สังคม
๑๐.	โครงการวันผู้สูงอายุ ตำบลก้อ	เพื่อสนับสนุน กิจกรรมของ ผู้สูงอายุตำบล ก้อ	กิจกรรมสร้าง คุณค่าส่งเสริม กิจกรรมผู้สูงอายุ	๑๐,๐๐๐	๑๐,๐๐๐	๑๐,๐๐๐	๑๐,๐๐๐	๑๐,๐๐๐	การถ่ายทอด ภูมิปัญญา ผู้สูงอายุ	คุณค่าภูมิปัญญา ผู้สูงอายุ	กอง สวัสดิการ สังคม
๑๑.	โครงการพัฒนา คุณภาพชีวิตผู้สูงอายุ และผู้ด้อยโอกาส	เพื่อพัฒนา คุณภาพชีวิต ผู้สูงอายุและ ผู้ด้อยโอกาส	พัฒนาคุณภาพชีวิต ผู้สูงอายุและ ผู้ด้อยโอกาส	๑๐,๐๐๐	๑๐,๐๐๐	๑๐,๐๐๐	๑๐,๐๐๐	๑๐,๐๐๐	ผู้ด้อยโอกาส และผู้พิการ ได้รับพัฒนา คุณภาพชีวิต	ผู้ด้อยโอกาสและ ผู้พิการได้รับ ประโยชน์	กอง สวัสดิการ สังคม
๑๒.	โครงการผู้สูงวัยใส่ใจ ลูกหลาน	เพื่อจัดกิจกรรม ให้ผู้สูงอายุดูแล ลูกหลาน การ ถ่ายทอดภูมิ ปัญญา	กิจกรรมที่ผู้สูงอายุ ดูแลลูกหลาน การ ถ่ายทอดภูมิปัญญา	๑๐,๐๐๐	๑๐,๐๐๐	๑๐,๐๐๐	๑๐,๐๐๐	๑๐,๐๐๐	การเรียนรู้ ของเด็ก ปฐมวัย	เด็กปฐมวัยได้รับ การดูแลจาก ผู้สูงอายุและการ ถ่ายทอดภูมิ ปัญญาให้เด็กรุ่น หลัง	กอง สวัสดิการ สังคม
๑๓.	โครงการจัดกิจกรรม รณรงค์ด้านการทุจริต แก่เยาวชน ประชาชน ตำบลก้อ	เพื่อจัดกิจกรรม รณรงค์ด้านการ ทุจริตแก่เยาวชน ประชาชนตำบล ก้อ	กิจกรรมรณรงค์ ด้านการทุจริตแก่ เยาวชน ประชาชน ตำบลก้อ	๑๐,๐๐๐	๑๐,๐๐๐	๑๐,๐๐๐	๑๐,๐๐๐	๑๐,๐๐๐	กิจการ ป้องกันการ ทุจริต	เยาวชน ประชาชนตำบล ก้อได้รับความรู้ ในการด้านการ ทุจริต	สำนักปลัด
๑๔.	โครงการประชุม ประชาคมการบูรณา การจัดทำแผนพัฒนา หมู่บ้านและ แผนพัฒนาเทศบาล	เพื่อจัดเวที ประชุม ประชาคม การบูรณาการ จัดทำ	จัดเวทีประชุม ประชาคมการบูร ณาการจัดทำ แผนพัฒนาหมู่บ้าน และแผนพัฒนา	๒๐,๐๐๐	๒๐,๐๐๐	๒๐,๐๐๐	๒๐,๐๐๐	๒๐,๐๐๐	มีแผนพัฒนา ท้องถิ่นเป็น กรอบ แนวทางใน การจัดทำ	การพัฒนาชุมชน ท้องถิ่นภายใต้ แผนพัฒนา ท้องถิ่นที่ สอดคล้องกับ	กอง ยุทธศาสตร์ ฯ

	ตำบลก้อ	แผนพัฒนาหมู่บ้านและแผนพัฒนาเทศบาลตำบลก้อ	เทศบาลตำบลก้อ						งบประมาณและประสานแผน	แผนแต่ละระดับ	
๑๕.	โครงการสร้างคุณค่าภูมิปัญญาและนวัตกรรมผู้สูงอายุ	สนับสนุนการจัดกิจกรรมสร้างคุณค่าภูมิปัญญาและนวัตกรรมผู้สูงอายุ	จัดกิจกรรมสร้างคุณค่าภูมิปัญญาและนวัตกรรมผู้สูงอายุ	๑๐,๐๐๐	๑๐,๐๐๐	๑๐,๐๐๐	๑๐,๐๐๐	๑๐,๐๐๐	ผู้สูงอายุเข้าร่วมกิจกรรมร้อยละ ๖๐	ผู้สูงอายุได้ถ่ายทอดและสร้างคุณค่าภูมิปัญญาและนวัตกรรม	กองสวัสดิการสังคม
๑๖.	โครงการสร้างจิตสำนึกในการต่อต้านการทุจริตให้แก่ผู้บริหาร สมาชิกสภา พนักงานเทศบาล เยาวชนและประชาชนตำบลก้อ	เพื่อฝึกอบรมสร้างจิตสำนึกในการต่อต้านการทุจริตให้แก่ผู้บริหาร สมาชิกสภา พนักงานเทศบาล เยาวชนและประชาชนตำบลก้อ	กิจกรรมฝึกอบรมสร้างจิตสำนึกในการต่อต้านการทุจริตให้แก่ผู้บริหาร สมาชิกสภา พนักงานเทศบาล เยาวชนและประชาชนตำบลก้อ	๑๐,๐๐๐	๑๐,๐๐๐	๑๐,๐๐๐	๑๐,๐๐๐	๑๐,๐๐๐	จิตสำนึกในการต่อต้านการทุจริตให้แก่ผู้บริหาร สมาชิกสภา พนักงานเทศบาล เยาวชนและประชาชนตำบลก้อ	ผู้บริหาร สมาชิกสภา พนักงานเทศบาล เยาวชนและประชาชนตำบลก้อมีจิตสำนึกในการต่อต้านการทุจริต	สำนักปลัด
๑๗.	โครงการอบรมป้องกันและแก้ไขปัญหายาเสพติดในสถานศึกษา	เพื่อจัดกิจกรรมฝึกอบรมป้องกันและแก้ไขปัญหายาเสพติดในสถานศึกษา	ฝึกอบรมป้องกันและแก้ไขปัญหายาเสพติดในสถานศึกษา	๑๐,๐๐๐	๑๐,๐๐๐	๑๐,๐๐๐	๑๐,๐๐๐	๑๐,๐๐๐	ปัญหายาเสพติดในสถานศึกษา	ไม่มีปัญหายาเสพติดในสถานศึกษา	สำนักปลัด
รวม	...๑๗....โครงการ			๕๓๐,๐๐๐	๕๓๐,๐๐๐	๕๓๐,๐๐๐	๕๓๐,๐๐๐	๕๓๐,๐๐๐			

รายละเอียดโครงการพัฒนา
แผนพัฒนาท้องถิ่น (พ.ศ.๒๕๖๖-๒๕๗๐)
เทศบาลตำบลก้อ อำเภอลี้ จังหวัดลำพูน

ก.ยุทธศาสตร์จังหวัดที่ ๔ เมืองแห่งความมั่นคง มั่งคั่ง ยั่งยืน

ข.ยุทธศาสตร์ของ อปท.ในเขตจังหวัดที่ ๓ เมืองแห่งคุณภาพชีวิต สุขภาวะและสิ่งแวดล้อมที่ดี

๓.ยุทธศาสตร์การพัฒนาด้านสังคม คุณภาพชีวิต ลดความเหลื่อมล้ำในสังคม

๓.๕.แผนงานงบกลาง

ที่	โครงการ	วัตถุประสงค์	เป้าหมาย (ผลผลิตของ โครงการ)	งบประมาณ					ตัวชี้วัด (KPI)	ผลที่คาดว่าจะ ได้รับ	หน่วยงาน รับผิดชอบ หลัก
				๒๕๖๖ (บาท)	๒๕๖๗ (บาท)	๒๕๖๘ (บาท)	๒๕๖๙ (บาท)	๒๕๗๐ (บาท)			
๑.	สนับสนุนเบี้ยยังชีพผู้สูงอายุ	เพื่อสร้างหลักประกันด้านรายได้แก่ผู้สูงอายุ	สร้างหลักประกันด้านรายได้แก่ผู้สูงอายุ	๔,๒๐๐,๐๐๐	๔,๒๐๐,๐๐๐	๔,๒๐๐,๐๐๐	๔,๒๐๐,๐๐๐	๔,๒๐๐,๐๐๐	ผู้สูงอายุที่ยื่นคำขอรับเบี้ยยังชีพทุกคนและได้รับภายในวันที่ระเบียบกฎหมายกำหนด	สร้างหลักประกันด้านรายได้แก่ผู้สูงอายุ	กองสวัสดิการสังคม
๒.	สนับสนุนเบี้ยยังชีพคนพิการหรือทุพพลภาพ	เพื่อเสริมสร้างสวัสดิการทางสังคมให้แก่คนพิการหรือทุพพลภาพ	เสริมสร้างสวัสดิการทางสังคมให้แก่คนพิการหรือทุพพลภาพ	๑,๙๐๐,๐๐๐	๑,๙๐๐,๐๐๐	๑,๙๐๐,๐๐๐	๑,๙๐๐,๐๐๐	๑,๙๐๐,๐๐๐	คนพิการหรือทุพพลภาพที่ยื่นคำขอรับเบี้ยยังชีพทุกคนและได้รับภายในวันที่ระเบียบ	เสริมสร้างสวัสดิการทางสังคมให้แก่คนพิการหรือทุพพลภาพ	กองสวัสดิการสังคม

									กฎหมาย กำหนด		
๓.	สนับสนุนเบี้ยยังชีพผู้ป่วยเอดส์	เพื่อเสริมสร้างสวัสดิการทางสังคมให้แก่ผู้ป่วยเอดส์	เสริมสร้างสวัสดิการทางสังคมให้แก่ผู้ป่วยเอดส์	๑๕๐,๐๐๐	๑๕๐,๐๐๐	๑๕๐,๐๐๐	๑๕๐,๐๐๐	๑๕๐,๐๐๐	ผู้ป่วยเอดส์ที่ยื่นคำขอรับเบี้ยได้รับเบี้ยยังชีพทุกคนและได้รับภายในวันที่ระเบียบกฎหมายกำหนด	เสริมสร้างสวัสดิการทางสังคมให้แก่ผู้ป่วยเอดส์	กองสวัสดิการสังคม
รวม๓...โครงการ			๖,๒๕๐,๐๐๐	๖,๒๕๐,๐๐๐	๖,๒๕๐,๐๐๐	๖,๒๕๐,๐๐๐	๖,๒๕๐,๐๐๐			

รายละเอียดโครงการพัฒนา
แผนพัฒนาท้องถิ่น (พ.ศ.๒๕๖๖-๒๕๗๐)
เทศบาลตำบลก้อ อำเภอลี้ จังหวัดลำพูน

ก.ยุทธศาสตร์จังหวัดที่ ๔ เมืองแห่งความมั่นคง มั่งคั่ง ยั่งยืน

ข.ยุทธศาสตร์ของ อปท.ในเขตจังหวัดที่ ๓ เมืองแห่งคุณภาพชีวิต สุขภาวะและสิ่งแวดล้อมที่ดี

๔.ยุทธศาสตร์การพัฒนาด้านทรัพยากรที่เป็นมิตรต่อสิ่งแวดล้อม

๔.๑.แผนงานเคหะและชุมชน

ที่	โครงการ	วัตถุประสงค์	เป้าหมาย (ผลผลิตของ โครงการ)	งบประมาณ					ตัวชี้วัด (KPI)	ผลที่คาดว่าจะ ได้รับ	หน่วยงาน รับผิดชอบ หลัก
				๒๕๖๖ (บาท)	๒๕๖๗ (บาท)	๒๕๖๘ (บาท)	๒๕๖๙ (บาท)	๒๕๗๐ (บาท)			
๑.	โครงการบริหารจัดการการเก็บขนขยะมูลฝอยภายในเขตเทศบาลตำบลก้อ	เพื่อดำเนินการเก็บขนขยะมูลฝอยภายในเขตเทศบาลตำบลก้อ	จ้างเหมาบุคคลเพื่อดำเนินการเก็บขนขยะมูลฝอยภายในเขตเทศบาลตำบลก้อ	๙๕๐,๐๐๐	๙๕๐,๐๐๐	๙๕๐,๐๐๐	๙๕๐,๐๐๐	๙๕๐,๐๐๐	ปริมาณขยะในตำบลก้อได้รับการบริหารจัดการที่ดี	สำนักปลัด	
๒.	โครงการบริหารจัดการขยะในตำบลก้อ	เพื่อรักษาธรรมชาติและสิ่งแวดล้อม	สร้างจิตสำนึกให้ประชาชนคัดแยกขยะตั้งแต่ต้นทาง หมู่ที่ ๑-๔	๕๐,๐๐๐	๕๐,๐๐๐	๕๐,๐๐๐	๕๐,๐๐๐	๕๐,๐๐๐	ปริมาณขยะลดลง เป็นหมู่บ้าน/ตำบลจัดการขยะด้วยตนเอง	ช่วยเหลือวิกฤตการณ์ทางธรรมชาติของโลก	สำนักปลัด
รวม	...๒...โครงการ			๑,๐๐๐,๐๐๐	๑,๐๐๐,๐๐๐	๑,๐๐๐,๐๐๐	๑,๐๐๐,๐๐๐	๑,๐๐๐,๐๐๐			

รายละเอียดโครงการพัฒนา
แผนพัฒนาท้องถิ่น (พ.ศ.๒๕๖๖-๒๕๗๐)
เทศบาลตำบลก้อ อำเภอลี้ จังหวัดลำพูน

ก.ยุทธศาสตร์จังหวัดที่ ๔ เมืองแห่งความมั่นคง มั่งคั่ง ยั่งยืน

ข.ยุทธศาสตร์ของ อปท.ในเขตจังหวัดที่ ๓ เมืองแห่งคุณภาพชีวิต สุขภาวะและสิ่งแวดล้อมที่ดี

๔.ยุทธศาสตร์การพัฒนาด้านทรัพยากรที่เป็นมิตรต่อสิ่งแวดล้อม

๔.๒.แผนงานการเกษตร

ที่	โครงการ	วัตถุประสงค์	เป้าหมาย (ผลผลิตของ โครงการ)	งบประมาณ					ตัวชี้วัด (KPI)	ผลที่คาดว่าจะได้รับ	หน่วยงาน รับผิดชอบ หลัก
				๒๕๖๖ (บาท)	๒๕๖๗ (บาท)	๒๕๖๘ (บาท)	๒๕๖๙ (บาท)	๒๕๗๐ (บาท)			
๑.	โครงการปลูก ต้นไม้ในป่า ชุมชนป่าต้นน้ำ ป่าสาธารณะ ปลูกหญ้าแฝก อนุรักษ์ฟื้นฟู แหล่งน้ำ	ส่งเสริม สนับสนุนการ อนุรักษ์ ธรรมชาติและ สิ่งแวดล้อม	พื้นที่ปลูกป่า ทดแทนในตำบล	๒๐,๐๐๐	๒๐,๐๐๐	๒๐,๐๐๐	๒๐,๐๐๐	๒๐,๐๐๐	ดำเนิน โครงการ อย่างน้อยปี ละ ๒ โครงการ	ช่วยชะลอ วิกฤตการณ์ ทางธรรมชาติ ของโลก	สำนักปลัด
๒.	โครงการ ก่อสร้างฝาย ชะลอน้ำ ตามแนว พระราชดำริฯ	ส่งเสริม สนับสนุนการ อนุรักษ์ ธรรมชาติและ สิ่งแวดล้อม	สร้างฝายชะลอน้ำ ตามแนว พระราชดำริฯ	๔๐,๐๐๐	๔๐,๐๐๐	๔๐,๐๐๐	๔๐,๐๐๐	๔๐,๐๐๐	ดำเนิน โครงการ อย่างน้อยปี ละ ๒ โครงการ	ช่วยชะลอ วิกฤตการณ์ ทางธรรมชาติ ของโลก	สำนักปลัด
๓.	โครงการ ปรับปรุงภูมิ ทัศน์ในเขต ตำบลก้อ	เพื่อปรับปรุงภูมิ ทัศน์พื้นที่ตำบล ก้อสังกัด เทศบาลตำบล ก้อ	ปรับปรุงภูมิทัศน์ พื้นที่ตำบลก้อสังกัด เทศบาลตำบลก้อ	๒๐,๐๐๐	๒๐,๐๐๐	๒๐,๐๐๐	๒๐,๐๐๐	๒๐,๐๐๐	ภูมิทัศน์ รอบๆตำบล ก้อที่สวยงาม	ตำบลก้อมีภูมิ ทัศน์ที่สวยงาม ปลอดภัย	สำนักปลัด

๔	โครงการฝักอบรม ทบทวน รสทป. (ราษฎร อาสาสมัคร พิทักษ์ป่า) เทศบาลตำบล ก้อ	เพื่อจัดฝักอบรม ทบทวน รสทป. (ราษฎร อาสาสมัคร พิทักษ์ป่า) เทศบาลตำบล ก้อ	อบรมทบทวน รสทป. (ราษฎร อาสาสมัครพิทักษ์ ป่า) เทศบาลตำบล ก้อ	๑๐,๐๐๐	๑๐,๐๐๐	๑๐,๐๐๐	๑๐,๐๐๐	๑๐,๐๐๐	การอนุรักษ์ ป่าไม้ให้คงอยู่	อาสาสมัคร พิทักษ์ป่า ร่วมกัน อนุรักษ์ป่าไม้	สำนักปลัด
๕	โครงการแหล่ง เรียนรู้แปลง สาธิตผักสวน ครัวรั้วกินได้	เพื่อส่งเสริมการ พัฒนาแหล่ง เรียนรู้แปลง สาธิตผักสวน ครัวรั้วกินได้	ส่งเสริมการพัฒนา แหล่งเรียนรู้แปลง สาธิตผักสวนครัวรั้ว กินได้	๑๐,๐๐๐	๑๐,๐๐๐	๑๐,๐๐๐	๑๐,๐๐๐	๑๐,๐๐๐	แหล่งเรียนรู้ การสาธิต การเกษตร	ประชาชนได้ ศึกษาแหล่ง เรียนรู้	สำนักปลัด
๖	โครงการบ้าน ก้อแฮนด์บ็อค	เพื่อส่งเสริม สนับสนุนการ พัฒนาคุณภาพ ชีวิตของ ประชาชนใน ตำบลก้อ	การส่งเสริมอาชีพ การพัฒนาคุณภาพ ชีวิต การพัฒนา แหล่งน้ำ อนุรักษ์ ป่าและสิ่งแวดล้อม การบริหารจัดการ ทรัพยากรธรรมชาติ	๕๐,๐๐๐	๕๐,๐๐๐	๕๐,๐๐๐	๕๐,๐๐๐	๕๐,๐๐๐	คุณภาพชีวิต ของ ประชาชนใน ตำบลก้อดีขึ้น	ประชาชนใน ตำบลก้อได้รับ ส่งเสริม สนับสนุนการ พัฒนา คุณภาพชีวิต ของประชาชน	สำนักปลัด
๗	โครงการแก้ไข ปัญหาไฟป่า และหมอกควัน ในพื้นที่ตำบล ก้อ	เพื่อแก้ไขปัญหา ไฟป่าและหมอก ควันในพื้นที่ ตำบลก้อ	การบริหารจัดการ การแก้ไขปัญหาไฟ ป่าและหมอกควัน ในพื้นที่ตำบลก้อ	๔๐,๐๐๐	๔๐,๐๐๐	๔๐,๐๐๐	๔๐,๐๐๐	๔๐,๐๐๐	ปัญหาไฟป่า และหมอก ควันในพื้นที่ ตำบลก้อ	ปัญหาไฟป่า และหมอก ควันในพื้นที่ ตำบลก้อลดลง	สำนักปลัด
๘	โครงการ ทดสอบ	เพื่อส่งน้ำจาก บ่อน้ำในตำบล	ทดสอบคุณภาพน้ำ เพื่ออุปโภค บริโภค	๒๐,๐๐๐	๒๐,๐๐๐	๒๐,๐๐๐	๒๐,๐๐๐	๒๐,๐๐๐	คุณภาพน้ำ เพื่ออุปโภค	น้ำจากบ่อน้ำ ในตำบลก้อมี	สำนักปลัด

	คุณภาพน้ำเพื่อ อุปโภค บริโภค	ก๊อไปทตสอบ คุณภาพน้ำเพื่อ อุปโภค บริโภค							บริโภค	คุณภาพดีใช้ อุปโภค บริโภคได้	
รวม๘...โครงการ			๒๑๐,๐๐๐	๒๑๐,๐๐๐	๒๑๐,๐๐๐	๒๑๐,๐๐๐	๒๑๐,๐๐๐			

รายละเอียดโครงการพัฒนา
แผนพัฒนาท้องถิ่น (พ.ศ.๒๕๖๖-๒๕๗๐)
เทศบาลตำบลก้อ อำเภอลี้ จังหวัดลำพูน

ก.ยุทธศาสตร์จังหวัดที่ ๔ เมืองแห่งความมั่นคง มั่งคั่ง ยั่งยืน

ข.ยุทธศาสตร์ของ อปท.ในเขตจังหวัดที่ ๓ เมืองแห่งคุณภาพชีวิต สุขภาวะและสิ่งแวดล้อมที่ดี

๕.ยุทธศาสตร์การพัฒนาด้านการศึกษา วัฒนธรรมชุมชนและการท่องเที่ยว

๕.๑.แผนงานการศึกษา

ที่	โครงการ	วัตถุประสงค์	เป้าหมาย (ผลผลิตของ โครงการ)	งบประมาณ					ตัวชี้วัด (KPI)	ผลที่คาดว่าจะ ได้รับ	หน่วยงาน รับผิดชอบหลัก
				๒๕๖๖ (บาท)	๒๕๖๗ (บาท)	๒๕๖๘ (บาท)	๒๕๖๙ (บาท)	๒๕๗๐ (บาท)			
๑.	โครงการจัดซื้อ อาหารเสริม (นม) ในโรงเรียนและ ศูนย์พัฒนาเด็ก เล็กในพื้นที่	เพื่อตอบสนอง นโยบายของ รัฐบาลเพื่อลด ค่าใช้จ่ายของ ผู้ปกครอง ส่งเสริม โภชนาการที่ดีแก่ เด็กนักเรียน	ลดค่าใช้จ่ายของ ผู้ปกครอง ส่งเสริม โภชนาการที่ดีแก่ เด็กนักเรียน	๖๐๐,๐๐๐	๖๐๐,๐๐๐	๖๐๐,๐๐๐	๖๐๐,๐๐๐	๖๐๐,๐๐๐	ร้อยละ ๑๐๐ ของ นักเรียนเป้าหมาย ที่ได้รับอาหาร เสริม(นม) ที่มี คุณภาพไม่น่าเสีย	เด็กนักเรียนมี โภชนาการที่ดี	สำนักปลัด โรงเรียน ศพด.
๒.	โครงการเงิน อุดหนุนสนับสนุน อาหารกลางวัน เด็กนักเรียน อนุบาล ๑-ป. ๖ โรงเรียนบ้านก้อ จัดสรร	เพื่ออุดหนุน สนับสนุนอาหาร กลางวันเด็ก นักเรียน	เด็กนักเรียน โรงเรียนบ้านก้อ จัดสรร อนุบาล๑-ป.๖	๘๐๐,๐๐๐	๘๐๐,๐๐๐	๘๐๐,๐๐๐	๘๐๐,๐๐๐	๘๐๐,๐๐๐	ร้อยละ ๑๐๐ ของ นักเรียนเป้าหมาย ได้รับประทาน อาหารกลางวันที่มี คุณภาพ	เด็กนักเรียนมี โภชนาการที่ดี	สำนักปลัด โรงเรียน ศพด.
๓.	โครงการ สนับสนุน	เพื่อตอบสนอง นโยบายของ	สนับสนุน งบประมาณเพื่อ	๔๐๐,๐๐๐	๔๐๐,๐๐๐	๔๐๐,๐๐๐	๔๐๐,๐๐๐	๔๐๐,๐๐๐	ร้อยละ ๑๐๐ ของ นักเรียนเป้าหมาย	เด็กนักเรียนมี โภชนาการที่ดี	สำนักปลัด

	ค่าใช้จ่ายการบริหารสถานศึกษา	รัฐบาลเพื่อลดค่าใช้จ่ายของผู้ปกครองส่งเสริมโภชนาการที่ดีแก่เด็กนักเรียน	-ค่าอาหารกลางวัน ศพด. -ค่าจัดการเรียนการสอน -ค่านั่งสื่อเรียน -ค่าอุปกรณ์การเรียน -ค่าเครื่องแบบนักเรียน -ค่ากิจกรรมพัฒนาผู้เรียนและอื่นๆ						ได้รับประทานอาหารกลางวันที่มีคุณภาพ/และได้รับการศึกษาที่มีคุณภาพ	และมีการจัดการเรียนการสอนมีคุณภาพมาตรฐาน	
๔.	โครงการเผยแพร่กิจกรรมงานวิชาการเด็กปฐมวัย	เพื่อเป็นการนำเสนองานวิชาการ ผลงานของเด็กนักเรียน ศูนย์พัฒนาเด็กเล็ก	กิจกรรมการนำเสนองานวิชาการ ผลงานของเด็กนักเรียน ศูนย์พัฒนาเด็กเล็ก	๑๐,๐๐๐	๑๐,๐๐๐	๑๐,๐๐๐	๑๐,๐๐๐	๑๐,๐๐๐	ร้อยละ ๔๐ ของนักเรียนในพื้นที่ได้รับการพัฒนา	นักเรียนได้รับความรู้และได้รับการพัฒนาศักยภาพ	สำนักปลัด ศพด.
๕.	โครงการพาน้องสู่โลกกว้าง	เพื่อสนับสนุนส่งเสริมให้เด็กได้เรียนรู้สู่โลกกว้าง	ส่งเสริมให้เด็กได้เรียนรู้สู่โลกกว้าง	๒๐,๐๐๐	๒๐,๐๐๐	๒๐,๐๐๐	๒๐,๐๐๐	๒๐,๐๐๐	เด็กได้เรียนรู้สู่โลกกว้าง	เด็กได้เรียนรู้สู่โลกกว้าง	สำนักปลัด
๖.	โครงการอบรมพัฒนาศักยภาพการศึกษาศูนย์พัฒนาเด็กเล็ก	เพื่อส่งเสริมการศึกษาศูนย์พัฒนาเด็กเล็ก ตำบลก้อ	พัฒนาศักยภาพการศึกษาศูนย์พัฒนาเด็กเล็ก	๒๐,๐๐๐	๒๐,๐๐๐	๒๐,๐๐๐	๒๐,๐๐๐	๒๐,๐๐๐	ร้อยละ ๘๐ ของครัวเรือนของเด็กนักเรียน	ครูและผู้ปกครองนักเรียนได้พบปะแลกเปลี่ยนความคิดเห็น	สำนักปลัด ศพด.
รวม๖....โครงการ			๑,๘๕๐,๐๐๐	๑,๘๕๐,๐๐๐	๑,๘๕๐,๐๐๐	๑,๘๕๐,๐๐๐	๑,๘๕๐,๐๐๐			

รายละเอียดโครงการพัฒนา
แผนพัฒนาท้องถิ่น (พ.ศ.๒๕๖๖-๒๕๗๐)
เทศบาลตำบลก้อ อำเภอปลวกแดง จังหวัดลพบุรี

ก.ยุทธศาสตร์จังหวัดที่ ๑ เมืองแห่งวัฒนธรรมและการท่องเที่ยวเชิงวัฒนธรรมอัตลักษณ์วิถี

ข.ยุทธศาสตร์ของ อปท.ในเขตจังหวัดที่ ๑ เมืองแห่งวัฒนธรรมความหลากหลายและการท่องเที่ยวเชิงวัฒนธรรมในวิถีใหม่

๕.ยุทธศาสตร์การพัฒนาด้านการศึกษา วัฒนธรรมชุมชนและการท่องเที่ยว

๕.๒.แผนงานศาสนา วัฒนธรรมและนันทนาการ

ที่	โครงการ	วัตถุประสงค์	เป้าหมาย (ผลผลิตของ โครงการ)	งบประมาณ					ตัวชี้วัด (KPI)	ผลที่คาดว่าจะ ได้รับ	หน่วยงาน รับผิดชอบ หลัก
				๒๕๖๖ (บาท)	๒๕๖๗ (บาท)	๒๕๖๘ (บาท)	๒๕๖๙ (บาท)	๒๕๗๐ (บาท)			
๑.	โครงการดอกฝ้าย บานที่บ้านก้อ	เพื่อส่งเสริมการ ท่องเที่ยวในตำบล ก้อ	ส่งเสริมการ ท่องเที่ยวใน ตำบลก้อ	๒๐,๐๐๐	๒๐,๐๐๐	๒๐,๐๐๐	๒๐,๐๐๐	๒๐,๐๐๐	นักท่องเที่ยว เข้ามาเที่ยวชม ในพื้นที่	กระตุ้นเศรษฐกิจ ในตำบลก้อ	สำนักปลัด
๒.	โครงการตัดหญ้า สองข้างทาง พัฒนาและรักษา สภาพแวดล้อม แหล่งท่องเที่ยว	เพื่อพัฒนาและรักษา สภาพแวดล้อมแหล่ง ท่องเที่ยวในพื้นที่ ตำบลก้อ	พัฒนาและรักษา สภาพแวดล้อม แหล่งท่องเที่ยว ในพื้นที่ตำบลก้อ	๒๐,๐๐๐	๒๐,๐๐๐	๒๐,๐๐๐	๒๐,๐๐๐	๒๐,๐๐๐	ดำเนินการ อย่างน้อยปีละ ๑ ครั้ง	พัฒนาและรักษา สภาพแวดล้อม แหล่งท่องเที่ยว ในพื้นที่ตำบลก้อ	สำนักปลัด
๓.	โครงการธนาคาร ปลา	เพื่อจัดกิจกรรมการ ส่งเสริมการจัดทำ ธนาคารปลา	ส่งเสริมการ จัดทำธนาคาร ปลา	๓๐,๐๐๐	๓๐,๐๐๐	๓๐,๐๐๐	๓๐,๐๐๐	๓๐,๐๐๐	จำนวนปลาใน ท้องถิ่น	ปลาในท้องถิ่นมี ปริมาณเพิ่มมาก ขึ้นและอนุรักษ์ พันธ์ปลาไว้	สำนักปลัด
๔.	โครงการ ประชาสัมพันธ์	เพื่อส่งเสริมการ ท่องเที่ยวด้าน	ส่งเสริมการ ท่องเที่ยวด้าน	๑๐,๐๐๐	๑๐,๐๐๐	๑๐,๐๐๐	๑๐,๐๐๐	๑๐,๐๐๐	ผู้เข้าร่วม กิจกรรม	ส่งเสริมการ ท่องเที่ยวของ	สำนักปลัด

	กิจกรรม วัฒนธรรม ประเพณีและ แหล่งท่องเที่ยว ในตำบลก้อ	ศาสนา ศิลปะ วัฒนธรรมและการ ท่องเที่ยวในตำบล ก้อ	ศาสนา ศิลปะ วัฒนธรรมและ การท่องเที่ยวใน ตำบลก้อ							ตำบลก้อ	
รวม	...๔...โครงการ			๘๐,๐๐๐	๘๐,๐๐๐	๘๐,๐๐๐	๘๐,๐๐๐	๘๐,๐๐๐			

รายละเอียดโครงการพัฒนา
แผนพัฒนาท้องถิ่น (พ.ศ.๒๕๖๖-๒๕๗๐)
เทศบาลตำบลก้อ อำเภอลี้ จังหวัดลำพูน

ก.ยุทธศาสตร์จังหวัดที่ ๔ เมืองแห่งความมั่นคง มั่งคั่ง ยั่งยืน

ข.ยุทธศาสตร์ของ อปท.ในเขตจังหวัดที่ ๓ เมืองแห่งคุณภาพชีวิต สุขภาวะและสิ่งแวดล้อมที่ดี

๕.ยุทธศาสตร์การพัฒนาด้านการศึกษา วัฒนธรรมชุมชนและการท่องเที่ยว

๕.๓.แผนงานการศาสนา วัฒนธรรมและนันทนาการ

ที่	โครงการ	วัตถุประสงค์	เป้าหมาย (ผลผลิตของ โครงการ)	งบประมาณ					ตัวชี้วัด (KPI)	ผลที่คาดว่าจะ ได้รับ	หน่วยงาน รับผิดชอบ หลัก
				๒๕๖๖ (บาท)	๒๕๖๗ (บาท)	๒๕๖๘ (บาท)	๒๕๖๙ (บาท)	๒๕๗๐ (บาท)			
๑.	โครงการแข่งขันกีฬา กอล์ฟ	เพื่อดำเนินการเสพ ติดและเสริมสร้าง สุขภาวะอันดีแก่ผู้ เล่นกีฬา	จัดการแข่งขันกีฬา ประชาชนทั่วไป	๑๗๐,๐๐๐	๑๗๐,๐๐๐	๑๗๐,๐๐๐	๑๗๐,๐๐๐	๑๗๐,๐๐๐	สามารถ ดำเนิน โครงการได้ บรรลุ วัตถุประสงค์ทุก ประการ	ด้านกายยา เสพติด เสริมสร้างสุข ภาวะอันดีแก่ ผู้เล่นกีฬา	สำนักปลัด ฯลฯ
๒.	โครงการแข่งขันกีฬา แก่งกอล์ฟ	เพื่อส่งเสริมการ ออกกำลังกาย การใช้เวลาว่างให้ เกิดประโยชน์	กิจกรรมแข่งขัน กีฬา เด็ก เยาวชน ทั่วไป	๕๐,๐๐๐	๕๐,๐๐๐	๕๐,๐๐๐	๕๐,๐๐๐	๕๐,๐๐๐	สามารถ ดำเนิน โครงการได้ บรรลุ วัตถุประสงค์ทุก ประการ	ด้านกายยา เสพติด เสริมสร้างสุข ภาวะอันดีแก่ ผู้เล่นกีฬา	สำนักปลัด ฯลฯ
๓.	โครงการแข่งขัน ฟุตบอลเด็กและ เยาวชนสร้างสัมพันธ์	เพื่อส่งเสริมการ แข่งขันกีฬา ฟุตบอลเด็กและ	กิจกรรมแข่งขัน กีฬา	๕๐,๐๐๐	๕๐,๐๐๐	๕๐,๐๐๐	๕๐,๐๐๐	๕๐,๐๐๐	สามารถ ดำเนิน โครงการได้	ด้านกายยา เสพติด เสริมสร้างสุข	สำนักปลัด ฯลฯ

	ด้านยาเสพติดในตำบลก้อ	เยาวชนสร้างสัมพันธ์ด้านยาเสพติดในตำบลก้อ							บรรลุนิตยประสงคทุกประการ	ภาวะอันดีแก่ผู้เล่นกีฬา	
๔.	โครงการจัดส่งนักกีฬาเข้าร่วมแข่งขันกีฬาประชาชนและหน่วยงานสัมพันธ์	เพื่อส่งเสริมการแข่งขันกีฬาเชื่อมความสัมพันธ์ในอำเภอสี	กิจกรรมแข่งขันกีฬา	๘๐,๐๐๐	๘๐,๐๐๐	๘๐,๐๐๐	๘๐,๐๐๐	๘๐,๐๐๐	สามารถดำเนินโครงการได้ บรรลุนิตยประสงคทุกประการ	ด้านภยยาเสพติดเสริมสร้างสุขภาวะอันดีแก่ผู้เล่นกีฬา	สำนักปลัดฯลฯ
๕.	โครงการ วัดประชารัฐสร้างสุข พัฒนาวัดตามแนวทาง ๕ ส	เพื่อสนับสนุนส่งเสริมการเข้าวัดสร้างความสุข มีจิตอาสา	ประชาชนเข้าร่วมกิจกรรมไม่น้อย ๖๐ คน	๕,๐๐๐	๕,๐๐๐	๕,๐๐๐	๕,๐๐๐	๕,๐๐๐	ประชาชนเข้าร่วมกิจกรรม ๖๕ คน	ส่งเสริมประชาชนการเข้าวัด มีจิตสาธารณะ	สำนักปลัด
๖.	โครงการจัดกิจกรรมวันผู้สูงอายุตำบลก้อ	เพื่อส่งเสริมสนับสนุนกิจกรรมผู้สูงอายุในตำบลก้อ	ส่งเสริมสนับสนุนกิจกรรมผู้สูงอายุในตำบลก้อ	๖๐,๐๐๐	๖๐,๐๐๐	๖๐,๐๐๐	๖๐,๐๐๐	๖๐,๐๐๐	สามารถดำเนินโครงการได้ บรรลุนิตยประสงคทุกประการ	ผู้สูงอายุมีกิจกรรมใช้เวลาว่างให้เป็น	กองสวัสดิการสังคม
๗.	โครงการกิจกรรมหล่อเทียนพรรษา	เพื่อส่งเสริมประเพณีทางศาสนาและวัฒนธรรมท้องถิ่น	ประเพณีวัฒนธรรมและวันสำคัญต่างๆ ทางศาสนา	๑๐,๐๐๐	๑๐,๐๐๐	๑๐,๐๐๐	๑๐,๐๐๐	๑๐,๐๐๐	โครงการ บรรลุนิตยประสงคที่กำหนด	จรรโลงไว้ซึ่งการศาสนาและวัฒนธรรม	สำนักปลัด

		และวัฒนธรรมระดับชาติ							ไว้ทุกประการ		
๘.	โครงการประเพณีปีใหม่เมืองตำบลก้อ	เพื่ออนุรักษ์และจรรโลงไว้ซึ่งการศาสนาและวัฒนธรรม	โครงการที่มีวัตถุประสงค์เพื่ออนุรักษ์และจรรโลงไว้ซึ่งการศาสนาและวัฒนธรรม	๑๘๐,๐๐๐	๑๘๐,๐๐๐	๑๘๐,๐๐๐	๑๘๐,๐๐๐	๑๘๐,๐๐๐	โครงการบรรลุมรดกประจำปีที่กำหนดไว้ทุกประการ	จรรโลงไว้ซึ่งการศาสนาและวัฒนธรรม	สำนักปลัด/สภาวัฒนธรรม
๙.	โครงการส่งเสริมศิลปะ วัฒนธรรม ศาสนาและอนุรักษ์ฟื้นฟูขนบธรรมเนียมประเพณีภูมิปัญญาท้องถิ่น (บ้านก้อทุ่ง)	เพื่ออนุรักษ์และจรรโลงไว้ซึ่งการศาสนา วัฒนธรรมและอนุรักษ์ฟื้นฟูขนบธรรมเนียมประเพณีภูมิปัญญาท้องถิ่น	โครงการที่มีวัตถุประสงค์เพื่ออนุรักษ์และจรรโลงไว้ซึ่งการศาสนาและวัฒนธรรม	๔๐,๐๐๐	๔๐,๐๐๐	๔๐,๐๐๐	๔๐,๐๐๐	๔๐,๐๐๐	โครงการบรรลุมรดกประจำปีที่กำหนดไว้ทุกประการ	จรรโลงไว้ซึ่งการศาสนาและวัฒนธรรม	สำนักปลัด/สภาวัฒนธรรม
๑๐.	โครงการร่วมงานสงกรานต์สามครูบาและพระธาตุทริภุญชัย	เพื่ออนุรักษ์และจรรโลงไว้ซึ่งการศาสนาและวัฒนธรรม	โครงการที่มีวัตถุประสงค์เพื่ออนุรักษ์และจรรโลงไว้ซึ่งการศาสนาและวัฒนธรรม	๒๐,๐๐๐	๒๐,๐๐๐	๒๐,๐๐๐	๒๐,๐๐๐	๒๐,๐๐๐	โครงการบรรลุมรดกประจำปีที่กำหนดไว้ทุกประการ	จรรโลงไว้ซึ่งการศาสนาและวัฒนธรรม	สำนักปลัด/สภาวัฒนธรรม
๑๑.	โครงการร่วมงานเจ้าแม่จามเทวีประจำปี (งานฤดูหนาว)	เพื่ออนุรักษ์และจรรโลงไว้ซึ่งการศาสนาและวัฒนธรรม	โครงการที่มีวัตถุประสงค์เพื่ออนุรักษ์และจรรโลงไว้ซึ่งการศาสนาและวัฒนธรรม	๒๐,๐๐๐	๒๐,๐๐๐	๒๐,๐๐๐	๒๐,๐๐๐	๒๐,๐๐๐	โครงการบรรลุมรดกประจำปีที่กำหนดไว้ทุกประการ	จรรโลงไว้ซึ่งการศาสนาและวัฒนธรรม	สำนักปลัด/สภาวัฒนธรรม

๑๒.	โครงการประเพณีลอยกระทงตำบลก้อ (ยี่เป็ง)	เพื่ออนุรักษ์และจรรโลงไว้ซึ่งการศาสนาและวัฒนธรรม	โครงการที่มีวัตถุประสงค์เพื่ออนุรักษ์และจรรโลงไว้ซึ่งการศาสนาและวัฒนธรรม	๒๐,๐๐๐	๒๐,๐๐๐	๒๐,๐๐๐	๒๐,๐๐๐	๒๐,๐๐๐	โครงการบรรลุมรดกปฏิบัติที่กำหนดไว้ทุกประการ	จรรโลงไว้ซึ่งการศาสนาและวัฒนธรรม	สำนักปลัด/สภาวัฒนธรรม
๑๓.	โครงการส่งเสริมศิลปะ วัฒนธรรม ศาสนาและอนุรักษ์ฟื้นฟูขนบธรรมเนียมประเพณีภูมิปัญญาท้องถิ่น (บ้านก้อจอก)	เพื่ออนุรักษ์และจรรโลงไว้ซึ่งการศาสนา วัฒนธรรมและอนุรักษ์ฟื้นฟูขนบธรรมเนียมประเพณีภูมิปัญญาท้องถิ่น	โครงการที่มีวัตถุประสงค์เพื่ออนุรักษ์และจรรโลงไว้ซึ่งการศาสนาและวัฒนธรรม	๑๕,๐๐๐	๑๕,๐๐๐	๑๕,๐๐๐	๑๕,๐๐๐	๑๕,๐๐๐	โครงการบรรลุมรดกปฏิบัติที่กำหนดไว้ทุกประการ	จรรโลงไว้ซึ่งการศาสนาและวัฒนธรรม	สำนักปลัด/สภาวัฒนธรรม
๑๔.	โครงการเงินอุดหนุนวัดก้อทุ่ง โครงการประเพณีสงกรานต์พระธาตุสลิเวียงก้อ	เพื่อสนับสนุนเงินอุดหนุนวัดก้อทุ่ง โครงการประเพณีสงกรานต์พระธาตุสลิเวียงก้อ	เงินอุดหนุนวัดก้อทุ่ง โครงการประเพณีสงกรานต์พระธาตุสลิเวียงก้อ	๒๐,๐๐๐	๒๐,๐๐๐	๒๐,๐๐๐	๒๐,๐๐๐	๒๐,๐๐๐	โครงการบรรลุมรดกปฏิบัติที่กำหนดไว้ทุกประการ	จรรโลงไว้ซึ่งการศาสนาและวัฒนธรรม	สำนักปลัด/สภาวัฒนธรรม
๑๕.	โครงการเงินอุดหนุนวัดก้อทุ่ง โครงการประเพณีสงกรานต์พระธาตุสลิทันใจ	เพื่อสนับสนุนเงินอุดหนุนวัดก้อทุ่ง โครงการประเพณีสงกรานต์พระธาตุสลิทันใจ	เงินอุดหนุนวัดก้อทุ่ง โครงการประเพณีสงกรานต์พระธาตุสลิทันใจ	๒๐,๐๐๐	๒๐,๐๐๐	๒๐,๐๐๐	๒๐,๐๐๐	๒๐,๐๐๐	โครงการบรรลุมรดกปฏิบัติที่กำหนดไว้ทุกประการ	จรรโลงไว้ซึ่งการศาสนาและวัฒนธรรม	สำนักปลัด/สภาวัฒนธรรม
รวม	...๑๕...โครงการ			๗๖๐,๐๐๐	๗๖๐,๐๐๐	๗๖๐,๐๐๐	๗๖๐,๐๐๐	๗๖๐,๐๐๐			

รายละเอียดโครงการพัฒนา
แผนพัฒนาท้องถิ่น (พ.ศ.๒๕๖๖-๒๕๗๐)
เทศบาลตำบลก้อ อำเภอถ้ำ จังหวัดลำพูน

ก.ยุทธศาสตร์จังหวัดที่ ๔ เมืองแห่งความมั่นคง มั่งคั่ง ยั่งยืน

ข.ยุทธศาสตร์ของ อปท.ในเขตจังหวัดที่ ๓ เมืองแห่งคุณภาพชีวิต สุขภาวะและสิ่งแวดล้อมที่ดี

๖.ยุทธศาสตร์การพัฒนาด้านระบบสาธารณสุขและการเสริมสร้างสุขภาพประชาชนบนภูมิปัญญาท้องถิ่น

๖.๑.แผนงานสาธารณสุข

ที่	โครงการ	วัตถุประสงค์	เป้าหมาย (ผลผลิตของโครงการ)	งบประมาณ					ตัวชี้วัด (KPI)	ผลที่คาดว่าจะได้รับ	หน่วยงาน รับผิดชอบหลัก
				๒๕๖๖ (บาท)	๒๕๖๗ (บาท)	๒๕๖๘ (บาท)	๒๕๖๙ (บาท)	๒๕๗๐ (บาท)			
๑.	โครงการป้องกันและควบคุมการแพร่ระบาดของโรคต่าง ๆ ที่เกิดขึ้นในเขตเทศบาลตำบลก้อ	เพื่อป้องกันและระงับโรคติดต่อต่างๆ ควบคุมป้องกันโรคระบาดในพื้นที่	ป้องกันและระงับโรคติดต่อต่างๆ ควบคุมป้องกันโรคระบาดในพื้นที่ตำบลก้อ	๕๐,๐๐๐	๕๐,๐๐๐	๕๐,๐๐๐	๕๐,๐๐๐	๕๐,๐๐๐	โครงการบรรลุมูลค่าของวัตถุประสงค์ที่กำหนดไว้ทุกประการ	ควบคุมป้องกันและลดการระบาดของโรคในพื้นที่ตำบลก้อ	สำนักปลัดรพ.สต. หน่วยงานอื่นที่เกี่ยวข้อง
๒.	โครงการบริหารจัดการงานระบบการแพทย์ฉุกเฉินเทศบาลตำบลก้อ	เพื่อการบริหารงานระบบการแพทย์ฉุกเฉินเทศบาลตำบลก้อ	จัดการระบบการแพทย์ฉุกเฉินเทศบาลตำบลก้อ	๔๕๐,๐๐๐	๔๕๐,๐๐๐	๔๕๐,๐๐๐	๔๕๐,๐๐๐	๔๕๐,๐๐๐	ร้อยละ ๘๐ ประชาชนได้รับการช่วยเหลือกรณีฉุกเฉิน	ประชาชนได้รับการช่วยเหลือกรณีฉุกเฉิน	สำนักปลัด
๓.	โครงการอบรมหนูน้อยฟันงาม	เพื่ออบรมให้ความรู้เกี่ยวกับสุขภาพปากและฟันให้กับเด็กและผู้ปกครอง	อบรมให้ความรู้เกี่ยวกับสุขภาพปากและฟันให้กับเด็กและผู้ปกครอง	๕๐,๐๐๐	๕๐,๐๐๐	๕๐,๐๐๐	๑๐,๐๐๐	๑๐,๐๐๐	สุขภาพปากและฟันของเด็กนักเรียน	เด็กนักเรียนมีสุขภาพฟันที่ดี	สำนักปลัด

๔.	โครงการพัฒนาศักยภาพผู้นำชุมชน อสม. แก่นนำ ด้านสุขภาพในการควบคุมป้องกันโรค	เพื่อจัดฝึกอบรมพัฒนาศักยภาพให้ ความรู้แก่ผู้นำชุมชน แก่นนำ อสม.ในตำบล ก้อ	อบรมพัฒนาศักยภาพ ให้ความรู้แก่ผู้นำชุมชน แก่นนำ อสม.ในตำบล ก้อ	๔๐,๐๐๐	๔๐,๐๐๐	๔๐,๐๐๐	๔๐,๐๐๐	๔๐,๐๐๐	อสม.ได้รับ การฟื้นฟู ความรู้ที่ ถูกต้อง	อสม.ได้รับ การฟื้นฟู ความรู้ที่ ถูกต้อง บ ริ ก า ร ประชาชน	สำนักปลัด
๕.	โครงการป้องกันและควบคุมการแพร่ระบาดของโรคไข้เลือดออก	ป้องกันและควบคุม การแพร่ระบาดของโรค ไข้เลือดออก	ป้องกันและควบคุมการ แพร่ระบาดของโรค ไข้เลือดออก	๓๐,๐๐๐	๓๐,๐๐๐	๓๐,๐๐๐	๓๐,๐๐๐	๓๐,๐๐๐	การแพร่ ระบาดของโรค ไข้เลือดออก ลดลง	มีการป้องกัน และควบคุม การแพร่ ระบาดของโรค ไข้เลือดออก	สำนักปลัด
๖.	โครงการหนุน้อย สุขภาพดี	เพื่อให้หนุน้อยสุขภาพ ร่ากายและสุขภาพ พื้นที่ดี	กิจกรรมหนุน้อย สุขภาพดีร่างกายและ สุขภาพพื้นที่	๕,๐๐๐	๕,๐๐๐	๑๐,๐๐๐	๑๐,๐๐๐	๑๐,๐๐๐	สุขภาพของ เด็กในตำบล ก้อ	หนุน้อยมี สุขภาพดี	สำนักปลัด
๗.	โครงการอุดหนุน โครงการพระราชดำริ ด้านสาธารณสุขให้แก่ คณะกรรมการหมู่บ้าน	เพื่ออุดหนุนโครงการ พระราชดำริด้าน สาธารณสุขให้แก่ คณะกรรมการหมู่บ้าน ในตำบลก้อ	อุดหนุนโครงการ พระราชดำริด้าน สาธารณสุขให้แก่ คณะกรรมการหมู่บ้าน หมู่ที่ ๑-๔ หมู่บ้านละ ๒๐,๐๐๐ บาท	๘๐,๐๐๐	๘๐,๐๐๐	๘๐,๐๐๐	๘๐,๐๐๐	๘๐,๐๐๐	การ ดำเนินงาน ตามโครงการ พระราชดำริ ด้าน สาธารณสุข	ประชาชน ได้รับความรู้ การ ดำเนินงาน ด้าน สาธารณสุข ตาม พระราชดำริ ฯ	สำนักปลัด
๘.	โครงการสัตว์ปลอดโรค คนปลอดภัยโรคพิษสุนัขบ้า	เพื่อดำเนินการตาม โครงการสัตว์ปลอด โรคคนปลอดภัยโรค พิษสุนัขบ้า	ดำเนินการป้องกันและ ควบคุมโรคพิษสุนัขบ้า	๒๐,๐๐๐	๒๐,๐๐๐	๒๐,๐๐๐	๒๐,๐๐๐	๒๐,๐๐๐	โรคพิษสุนัข บ้า	ป้องกันและ ควบคุมโรค พิษสุนัขบ้า	สำนักปลัด

๙.	โครงการอบรมทบทวนความรู้เพิ่มประสิทธิภาพการให้บริการสำหรับปฏิบัติงานแพทย์ฉุกเฉิน	เพื่อจัดฝึกอบรมทบทวนความรู้เพิ่มประสิทธิภาพการให้บริการสำหรับปฏิบัติงานแพทย์ฉุกเฉิน	อบรมทบทวนความรู้เพิ่มประสิทธิภาพการให้บริการสำหรับปฏิบัติงานแพทย์ฉุกเฉิน	๑๐,๐๐๐	๑๐,๐๐๐	๑๐,๐๐๐	๑๐,๐๐๐	๑๐,๐๐๐	ศักยภาพและประสิทธิภาพผู้ปฏิบัติงานด้านการแพทย์ฉุกเฉิน	ผู้ปฏิบัติงานด้านการแพทย์ฉุกเฉินมีประสิทธิภาพ	สำนักปลัด
๑๐.	โครงการหน่วยแพทย์อาสาสมเด็จพระศรีนครินทราบรมราชชนนี (พอ.สว.)จังหวัดลำพูน	เพื่อสนับสนุนกิจกรรมของหน่วยแพทย์อาสาสมเด็จพระศรีนครินทราบรมราชชนนี (พอ.สว.)จังหวัดลำพูน	กิจกรรมของหน่วยแพทย์อาสาสมเด็จพระศรีนครินทราบรมราชชนนี (พอ.สว.)จังหวัดลำพูน	๑๐,๐๐๐	๑๐,๐๐๐	๑๐,๐๐๐	๑๐,๐๐๐	๑๐,๐๐๐	กิจกรรมของหน่วยแพทย์อาสาฯ	การบริการด้านสุขภาพ	สำนักปลัด
๑๑.	โครงการป้องกันและควบคุมการเฝ้าระวังโรคระบาดของโรคมือเท้า ปาก	เพื่ออบรมป้องกันและควบคุมการเฝ้าระวังโรคระบาดของโรคมือเท้า ปาก	อบรมป้องกันและควบคุมการเฝ้าระวังโรคระบาดของโรคมือเท้า ปาก	๑๐,๐๐๐	๑๐,๐๐๐	๑๐,๐๐๐	๑๐,๐๐๐	๑๐,๐๐๐	การระบาดของโรคมือเท้า ปาก	ไม่มีการระบาดของโรคมือเท้า ปาก	สำนักปลัด
๑๒.	โครงการสร้างภูมิคุ้มกันต้านโรค Covid-๑๙ ในผู้สูงอายุ	เพื่อจัดกิจกรรมสร้างภูมิคุ้มกันต้านโรค Covid-๑๙ ในผู้สูงอายุ	กิจกรรมสร้างภูมิคุ้มกันต้านโรค Covid-๑๙ ในผู้สูงอายุ	๑๐,๐๐๐	๑๐,๐๐๐	๑๐,๐๐๐	๑๐,๐๐๐	๑๐,๐๐๐	ผู้สูงอายุเข้าร่วมกิจกรรมร้อยละ ๗๐	ผู้สูงอายุมีภูมิคุ้มกันต้านโรค Covid-๑๙ ในผู้สูงอายุ	กองสวัสดิการสังคม
๑๓.	โครงการรณรงค์สุขอนามัยให้เหมาะสมกับการบริโภค	เพื่อจัดอบรมให้ความรู้และรณรงค์สุขอนามัยให้เหมาะสมกับการบริโภค	อบรมให้ความรู้และรณรงค์สุขอนามัยให้เหมาะสมกับการบริโภค	๕,๐๐๐	๕,๐๐๐	๕,๐๐๐	๕,๐๐๐	๕,๐๐๐	ประชาชนมีสุขภาพสุขอนามัยดีขึ้น	ประชาชนมีความรู้และตระหนักถึงสุขอนามัยให้เหมาะสมกับการบริโภค	สำนักปลัด

๑๔.	โครงการส่งเสริม ป้องกันโรคขาด สารอาหารไอโอดีน เพิ่มไอโอดีน เพิ่มไอคิว	เพื่อจัดอบรมให้ความรู้ ป้องกันโรคขาด สารอาหารไอโอดีน เพิ่มไอโอดีน เพิ่มไอคิว	อบรมให้ความรู้ ป้องกันโรคขาด สารอาหารไอโอดีน เพิ่มไอโอดีน เพิ่มไอคิว	๕,๐๐๐	๕,๐๐๐	๕,๐๐๐	๕,๐๐๐	๕,๐๐๐	เด็กมีสุขภาพ ดี ไม่ขาดสาร ไอโอดีน มีไอ คิวพัฒนาการ ตามวัย	ผู้ปกครองมี ความรู้ในการ ดูแลสุขภาพ บุตร ไม่ขาด สารอาหาร	สำนักปลัด
รวม	...๑๔...โครงการ			๗๔๐,๐๐๐	๗๔๐,๐๐๐	๗๔๐,๐๐๐	๗๔๐,๐๐๐	๗๔๐,๐๐๐			

รายละเอียดโครงการพัฒนา
แผนพัฒนาท้องถิ่น (พ.ศ.๒๕๖๖-๒๕๗๐)
เทศบาลตำบลก้อ อำเภอลี้ จังหวัดลำพูน

ก.ยุทธศาสตร์จังหวัดที่ ๔ เมืองแห่งความมั่นคง มั่งคั่ง ยั่งยืน

ข.ยุทธศาสตร์ของ อปท.ในเขตจังหวัดที่ ๓ เมืองแห่งคุณภาพชีวิต สุขภาวะและสิ่งแวดล้อมที่ดี

๖.ยุทธศาสตร์การพัฒนาด้านระบบสาธารณสุขและการเสริมสร้างสุขภาพประชาชนบนภูมิปัญญาท้องถิ่น

๖.๒.แผนงานงบกลาง

ที่	โครงการ	วัตถุประสงค์	เป้าหมาย (ผลผลิตของ โครงการ)	งบประมาณ					ตัวชี้วัด (KPI)	ผลที่คาดว่าจะ ได้รับ	หน่วยงาน รับผิดชอบ หลัก
				๒๕๖๖ (บาท)	๒๕๖๗ (บาท)	๒๕๖๘ (บาท)	๒๕๖๙ (บาท)	๒๕๗๐ (บาท)			
๑.	เงินสมทบกองทุน หลักประกัน สุขภาพระดับ ท้องถิ่นหรือพื้นที่ ทต.ก้อ (สปสช.ทต.ก้อ) <u>งบกลาง</u>	เพื่อสนับสนุน โครงการกิจกรรม กองทุน หลักประกัน สุขภาพ ทต.ก้อ	กองทุน*	๗๐,๐๐๐	๗๐,๐๐๐	๗๐,๐๐๐	๗๐,๐๐๐	๗๐,๐๐๐	อุดหนุน งบประมาณ เป็นไปตาม ร้อยละของ สนง.กองทุน หลักประกัน สุขภาพ แห่งชาติ กำหนด	สปสช.อบต. ศรีค้ำได้จัด โครงการ กิจกรรมที่เป็น ประโยชน์ต่อ ตำบล	สนง.ปลัด รพ.สต. หน่วยงาน อื่นที่ เกี่ยวข้อง
รวม	...๑...โครงการ			๗๐,๐๐๐	๗๐,๐๐๐	๗๐,๐๐๐	๗๐,๐๐๐	๗๐,๐๐๐			

รายละเอียดโครงการพัฒนา
แผนพัฒนาท้องถิ่น (พ.ศ.๒๕๖๖-๒๕๗๐)
เทศบาลตำบลก้อ อำเภอสี จังหวัดลำพูน

ก.ยุทธศาสตร์จังหวัดที่ ๔ เมืองแห่งความมั่นคง มั่งคั่ง ยั่งยืน

ข.ยุทธศาสตร์ของ อปท.ในเขตจังหวัดที่ ๓ เมืองแห่งคุณภาพชีวิต สุขภาวะและสิ่งแวดล้อมที่ดี

๗.ยุทธศาสตร์การพัฒนาด้านการบริหารจัดการและเทคโนโลยีสารสนเทศ

๗.๑.แผนงานบริหารทั่วไป

ที่	โครงการ	วัตถุประสงค์	เป้าหมาย (ผลผลิตของ โครงการ)	งบประมาณ					ตัวชี้วัด (KPI)	ผลที่คาดว่าจะ ได้รับ	หน่วยงาน รับผิดชอบ หลัก
				๒๕๖๖ (บาท)	๒๕๖๗ (บาท)	๒๕๖๘ (บาท)	๒๕๖๙ (บาท)	๒๕๗๐ (บาท)			
๑.	โครงการสำรวจความพึงพอใจของผู้มารับบริการปฏิบัติงานของ ทต.ก้อ	เพื่อเป็นค่าสำรวจความพึงพอใจของผู้มารับบริการปฏิบัติงานของ ทต.ก้อ	สำรวจความพึงพอใจของผู้มารับบริการปฏิบัติงานของ ทต.ก้อ	๒๐,๐๐๐	๒๐,๐๐๐	๒๐,๐๐๐	๒๐,๐๐๐	๒๐,๐๐๐	ทต.ก้อ ผ่านเกณฑ์ประเมินทุกด้านที่ประเมิน	ทราบความพึงพอใจของผู้มารับบริการที่มีต่อการปฏิบัติงานของ ทต.ก้อ	กองยุทธศาสตร์ ฯ
๒.	โครงการฝึกอบรมเพิ่มประสิทธิภาพในการปฏิบัติงานและเสริมสร้างคุณธรรมจริยธรรม สำหรับผู้บริหาร สมาชิกสภาพนักงานจ้างเทศบาลตำบลก้อ	เพื่อฝึกอบรมเพิ่มประสิทธิภาพในการปฏิบัติงานและเสริมสร้างคุณธรรมจริยธรรม สำหรับผู้บริหาร สมาชิกสภาพนักงานจ้างเทศบาลตำบลก้อ	เพิ่มประสิทธิภาพในการปฏิบัติงานและเสริมสร้างคุณธรรมจริยธรรม สำหรับผู้บริหาร สมาชิกสภาพนักงานจ้างเทศบาลตำบลก้อ	๑๐,๐๐๐	๑๐,๐๐๐	๑๐,๐๐๐	๑๐,๐๐๐	๑๐,๐๐๐	ผลการปฏิบัติงานของคณะผู้บริหาร สมาชิก พนักงาน และเจ้าหน้าที่ผู้ปฏิบัติงานกิจการสภาเทศบาลตำบลก้อ	ศักยภาพของคณะผู้บริหาร สมาชิก พนักงานและเจ้าหน้าที่ผู้ปฏิบัติงานกิจการสภาเทศบาลตำบลก้อ	สำนักปลัด

๓.	โครงการเทศบาลเคลื่อนที่พบประชาชนตำบลก้อ	จัดบริการประชาชนได้ แสดงความคิดเห็นในการแก้ไขปัญหาเพื่อให้บริการประชาชนในพื้นที่	จัดบริการประชาชนได้ แสดงความคิดเห็นในการแก้ไขปัญหาเพื่อให้บริการประชาชนในพื้นที่	๔๐,๐๐๐	๔๐,๐๐๐	๔๐,๐๐๐	๔๐,๐๐๐	๔๐,๐๐๐	ประชาชนร้อยละ ๘๐ ของชุมชน เรือแพเข้าถึง บริการของ ทต.	มีบริการ สาธารณะและ อำนวยความสะดวกให้ ประชาชน	สำนักปลัด
๔.	โครงการประชาสัมพันธ์ผลการดำเนินงานประจำปีของเทศบาลตำบลก้อ	เพื่อประชาสัมพันธ์ผลการดำเนินงานประจำปีให้ประชาชนทราบ	จัดทำวารสารสื่อประชาสัมพันธ์	๓๐,๐๐๐	๓๐,๐๐๐	๓๐,๐๐๐	๓๐,๐๐๐	๓๐,๐๐๐	ร้อยละ ๘๐ ของประชาชน ทราบถึงผลการดำเนินงานของ ทต.	การบริหารงานของ ทต. มี ประสิทธิภาพมากขึ้น	กองยุทธศาสตร์ ฯ
๕.	โครงการวันท้องถิ่นไทย	เพื่อจัดกิจกรรมทำบุญตักบาตร นิทรรศการ การมอบโล่รางวัล	กิจกรรมทำบุญตักบาตร นิทรรศการ การมอบโล่รางวัล	๒๐,๐๐๐	๒๐,๐๐๐	๒๐,๐๐๐	๒๐,๐๐๐	๒๐,๐๐๐	ร้อยละ ๑๐๐ ของผู้บริหาร พนักงาน ผู้นำชุมชน กลุ่มต่างๆ ได้รับการพัฒนา	การบริหารงานของ ทต. มี ประสิทธิภาพมากขึ้น	สำนักปลัด
๖.	โครงการวันเทศบาล	เพื่อจัดกิจกรรมทำบุญตักบาตร นิทรรศการ การมอบโล่รางวัล	กิจกรรมทำบุญตักบาตร นิทรรศการ การมอบโล่รางวัล	๑๐,๐๐๐	๑๐,๐๐๐	๒๐,๐๐๐	๒๐,๐๐๐	๒๐,๐๐๐	ร้อยละ ๑๐๐ ของผู้บริหาร พนักงาน ผู้นำชุมชน กลุ่มต่างๆ	การบริหารงานของ ทต. มี ประสิทธิภาพมากขึ้น	สำนักปลัด

									ได้รับการพัฒนา		
๗.	โครงการอบรมคณะกรรมการจัดซื้อจัดจ้าง	เพื่ออบรมเสริมสร้างความรู้ความเข้าใจให้กับตัวแทนชุมชนในการตรวจรับงาน	อบรมเสริมสร้างความรู้ความเข้าใจให้กับตัวแทนชุมชนในการตรวจรับงาน	๕,๐๐๐	๕,๐๐๐	๕,๐๐๐	๕,๐๐๐	๕,๐๐๐	ตัวแทนชุมชนในการตรวจรับงาน	ตัวแทนชุมชนความรู้ความเข้าใจในการตรวจรับงานที่ถูกต้อง	กองคลัง
๘.	โครงการจัดเก็บภาษีเคลื่อนที่และประชาสัมพันธ์การชำระภาษีเพื่อเพิ่มประสิทธิภาพการจัดเก็บรายได้ของเทศบาลตำบลก้อ	เพื่อจัดเก็บภาษีเคลื่อนที่เพื่อเพิ่มประสิทธิภาพการจัดทำรายได้ตำบลก้อ	จัดเก็บภาษีเคลื่อนที่เพื่อเพิ่มประสิทธิภาพการจัดทำรายได้ตำบลก้อ	๕,๐๐๐	๕,๐๐๐	๕,๐๐๐	๕,๐๐๐	๕,๐๐๐	การจัดเก็บรายได้ตำบลก้อ	ประสิทธิภาพการจัดทำรายได้ตำบลก้อ	กองคลัง
๙.	โครงการปรับปรุงข้อมูลแผนที่ภาษีและทะเบียนทรัพย์สินของเทศบาลตำบลก้อ	เพื่อปรับปรุงข้อมูลแผนที่ภาษีและทะเบียนทรัพย์สินของเทศบาลตำบลก้อ	ปรับปรุงฐานข้อมูลแผนที่ภาษีและทะเบียนทรัพย์สินของเทศบาลตำบลก้อ	๕๐,๐๐๐	๕๐,๐๐๐	๕๐,๐๐๐	๕๐,๐๐๐	๕๐,๐๐๐	ข้อมูลด้านแผนที่ภาษีและทะเบียนฯ	แผนที่ภาษีและทะเบียนทรัพย์สิน	กองคลัง
๑๐.	โครงการเพิ่มประสิทธิภาพด้านการเงิน การคลัง บัญชี และพัสดุ	เพิ่มศักยภาพด้านการเงินและบัญชี	เพิ่มศักยภาพด้านการเงินและบัญชี	๕,๐๐๐	๕,๐๐๐	๕,๐๐๐	๕,๐๐๐	๕,๐๐๐	การบริหารการเงินและบัญชี	ศักยภาพด้านการเงินและบัญชี	กองคลัง
๑๑.	โครงการประชุมสัมมนาเชิงปฏิบัติการเพื่อพัฒนาในการจัดทำงบประมาณของเทศบาลตำบลก้อ	ประชุมสัมมนาเชิงปฏิบัติการเพื่อพัฒนาในการจัดทำงบประมาณของเทศบาลตำบลก้อ	พนักงานเทศบาลตำบล	๑๐,๐๐๐	๑๐,๐๐๐	๑๐,๐๐๐	๑๐,๐๐๐	๑๐,๐๐๐	การจัดทำงบประมาณของเทศบาลตำบลก้อ	การจัดทำงบประมาณอย่างมีประสิทธิภาพ	กองยุทธศาสตร์ฯ

๑๒.	โครงการจัดการเลือกตั้งท้องถิ่น	เพื่อเป็นค่าใช้จ่ายในการจัดการเลือกตั้งท้องถิ่น	การดำเนินการเลือกตั้งผู้บริหารท้องถิ่นและสมาชิกสภาท้องถิ่น	-	-	๒๐๐,๐๐๐	๒๐๐,๐๐๐	๒๐๐,๐๐๐	การดำเนินการเลือกตั้งท้องถิ่นตามกฎหมายกำหนด	มีสมาชิกสภาท้องถิ่นและผู้บริหารท้องถิ่น	สำนักปลัด
๑๓.	โครงการลำพูนน่าเยือนบ้านเรือนน่าอยู่	เพื่อปรับปรุงสร้างแหล่งพักผ่อนหย่อนใจ แหล่งท่องเที่ยว การทำให้ชุมชนสะอาด สวยงาม	ปรับปรุงสร้างแหล่งพักผ่อนหย่อนใจ แหล่งท่องเที่ยว การทำให้ชุมชนสะอาด สวยงาม	๔๐,๐๐๐	๔๐,๐๐๐	๔๐,๐๐๐	๔๐,๐๐๐	๔๐,๐๐๐	ชุมชนสะอาด สวยงาม	มีแหล่งพักผ่อนหย่อนใจ แหล่งท่องเที่ยว การทำให้ชุมชนสะอาด สวยงาม	สำนักปลัด
รวม	...๑๓...โครงการ			๒๔๔,๐๐๐	๒๔๔,๐๐๐	๔๔๔,๐๐๐	๔๔๔,๐๐๐	๔๔๔,๐๐๐			

รายละเอียดโครงการพัฒนา
แผนพัฒนาท้องถิ่น (พ.ศ.๒๕๖๖-๒๕๗๐)
เทศบาลตำบลก้อ อำเภอลี้ จังหวัดลำพูน

ก.ยุทธศาสตร์จังหวัดที่ ๔ เมืองแห่งความมั่นคง มั่งคั่ง ยั่งยืน

ข.ยุทธศาสตร์ของ อปท.ในเขตจังหวัดที่ ๓ เมืองแห่งคุณภาพชีวิต สุขภาวะและสิ่งแวดล้อมที่ดี

๗.ยุทธศาสตร์การพัฒนาด้านการบริหารจัดการและเทคโนโลยีสารสนเทศ

๗.๒.แผนงานงบกลาง

ที่	โครงการ	วัตถุประสงค์	เป้าหมาย (ผลผลิตของ โครงการ)	งบประมาณ					ตัวชี้วัด (KPI)	ผลที่คาดว่าจะ ได้รับ	หน่วยงาน รับผิดชอบ หลัก
				๒๕๖๖ (บาท)	๒๕๖๗ (บาท)	๒๕๖๘ (บาท)	๒๕๖๙ (บาท)	๒๕๗๐ (บาท)			
๑.	ค่าชำระหนี้เงินต้นและค่าชำระดอกเบี้ย	เพื่อจ่ายชำระหนี้เงินต้นโครงการก่อสร้างอาคารห้องประชุมเทศบาลตำบลก้อ และอาคารป้องกันบรรเทาสาธารณภัยเทศบาลตำบลก้อตามสัญญาที่ ๘๐๐๑๗๑๖๖๐๔๗๓ จำนวนเงินกู้ ๓,๗๘๘,๐๐๐ บาท จำนวน ๑๐ ปี ปีละ ๔๖๐,๐๐๐ บาท	ชำระหนี้เงินต้นโครงการก่อสร้างอาคารห้องประชุมเทศบาลตำบลก้อ และอาคารป้องกันบรรเทาสาธารณภัยเทศบาลตำบลก้อ	๔๖๐,๐๐๐	๔๖๐,๐๐๐	๔๖๐,๐๐๐	๔๖๐,๐๐๐	๔๖๐,๐๐๐	การชำระหนี้เงินต้นและค่าชำระดอกเบี้ย	ชำระหนี้เงินต้นและค่าชำระดอกเบี้ยธนาคาร	กองคลัง
รวม	...๑...โครงการ			๔๖๐,๐๐๐	๔๖๐,๐๐๐	๔๖๐,๐๐๐	๔๖๐,๐๐๐	๔๖๐,๐๐๐			

๒.บัญชีโครงการพัฒนาท้องถิ่น

รายละเอียดโครงการพัฒนา

ที่นำมาจากแผนพัฒนาหมู่บ้านและแผนพัฒนาชุมชน (พ.ศ.๒๕๖๖-๒๕๗๐)

เทศบาลตำบลก้อ อำเภอลี้ จังหวัดลำพูน

ก.ยุทธศาสตร์จังหวัดลำพูน ประเด็นที่ ๔ เมืองแห่งความมั่นคง มั่งคั่ง ยั่งยืน

ข.ยุทธศาสตร์ขององค์การบริหารส่วนจังหวัดลำพูน ประเด็นยุทธศาสตร์ที่ ๒ เมืองแห่งนวัตกรรมการเกษตร อุตสาหกรรมและเศรษฐกิจสร้างสรรค์

๑.ยุทธศาสตร์การพัฒนาด้านผังเมือง โครงสร้างพื้นฐาน สาธารณูปโภค สาธารณูปการ

๑.๑.แผนงานอุตสาหกรรมและการโยธา

ที่	โครงการ	วัตถุประสงค์	เป้าหมาย (ผลผลิตของ โครงการ)	งบประมาณ					ตัวชี้วัด (KPI)	ผลที่คาดว่าจะ ได้รับ	ที่มาของ โครงการ	หน่วยงาน รับผิดชอบ หลัก
				๒๕๖๖ (บาท)	๒๕๖๗ (บาท)	๒๕๖๘ (บาท)	๒๕๖๙ (บาท)	๒๕๗๐ (บาท)				
๑.	โครงการพัฒนา แหล่งน้ำ สระเก็บน้ำ บ้านก้อจอก (หลังเทศบาล)	เพื่อขุดลอกสระ เก็บน้ำบ้านก้อ จอก (หลัง เทศบาล) หมู่ ๓	ขุดลอกสระเก็บ น้ำบ้านก้อจอก (หลังเทศบาล) หมู่ ๓	๓๐๐,๐๐๐	๓๐๐,๐๐๐	๓๐๐,๐๐๐	๓๐๐,๐๐๐	๓๐๐,๐๐๐	แหล่งน้ำ เพื่อ การเกษตร	มีแหล่งน้ำใช้ การเกษตร อย่าง เพียงพอ	ความ ต้องการของ เกษตรกร	ทต.ก้อ
๒.	โครงการก่อสร้าง ฝายชะลอน้ำ ลำห้วยทุกสาย	เพื่อสร้างฝายชะ ลอน้ำ ลำห้วยทุก สาย บ้านก้อท่า	สร้างฝายชะลอน้ำ ลำห้วยทุก สาย บ้านก้อท่า	๒๐๐,๐๐๐	๒๐๐,๐๐๐	๒๐๐,๐๐๐	๒๐๐,๐๐๐	๒๐๐,๐๐๐	แหล่งน้ำ เพื่อ การเกษตร	มีแหล่งเก็บ กักน้ำใช้ ตลอดปี	ความ ต้องการของ ประชาชน	ทต.ก้อ
๓.	โครงการปรับปรุง ซ่อมแซมระบบ ประปาบ้านก้อทุ่ง หมู่ที่ ๑ ตำบลก้อ อำเภอลี้ จังหวัด ลำพูน	เพื่อปรับปรุง ซ่อมแซมระบบ ประปาหมู่ บ้านก้อทุ่ง หมู่ที่ ๑	ปรับปรุงซ่อม ระบบประปา บ้านก้อทุ่ง หมู่ที่ ๑ เพื่อให้ ประชาชนมีน้ำ ใช้ในการอุปโภค บริโภค	๓๐๐,๐๐๐	๓๐๐,๐๐๐	๓๐๐,๐๐๐	๓๐๐,๐๐๐	๓๐๐,๐๐๐	น้ำอุปโภค บริโภค	ประชาชน มีน้ำประปา ใช้ในการ อุปโภค บริโภค	ความ ต้องการของ ประชาชน	ทต.ก้อ

๔	โครงการปรับปรุง ซ่อมแซมระบบ ประปาบ้านก้อ หนอง หมู่ที่ ๒ ตำบลก้อ อำเภอลี้ จังหวัดลำพูน	เพื่อปรับปรุง ซ่อมแซมระบบ ประปาหมู่ บ้านก้อหนอง หมู่ที่ ๒	ปรับปรุงซ่อม ระบบประปา บ้านก้อหนอง หมู่ที่ ๒ เพื่อให้ ประชาชนมีน้ำ ใช้ในการอุปโภค บริโภค	๓๐๐,๐๐๐	๓๐๐,๐๐๐	๓๐๐,๐๐๐	๓๐๐,๐๐๐	๓๐๐,๐๐๐	น้ำอุปโภค บริโภค	ประชาชน มีน้ำประปา ใช้ในการ อุปโภค บริโภค	ความ ต้องการของ ประชาชน	ทด.ก้อ
๕	โครงการปรับปรุง ซ่อมแซมระบบ ประปาบ้านก้อ จอก หมู่ที่ ๓ ตำบลก้อ อำเภอลี้ จังหวัดลำพูน	เพื่อปรับปรุง ซ่อมแซมระบบ ประปาหมู่ บ้านก้อจอก หมู่ที่ ๓	ปรับปรุงซ่อม ระบบประปา บ้านก้อจอก หมู่ ที่ ๓ เพื่อให้ ประชาชนมีน้ำ ใช้ในการอุปโภค บริโภค	๓๐๐,๐๐๐	๓๐๐,๐๐๐	๓๐๐,๐๐๐	๓๐๐,๐๐๐	๓๐๐,๐๐๐	น้ำอุปโภค บริโภค	ประชาชน มีน้ำประปา ใช้ในการ อุปโภค บริโภค	ความ ต้องการของ ประชาชน	ทด.ก้อ
๖	โครงการปรับปรุง ซ่อมแซมระบบ ประปาบ้านก้อท่า หมู่ที่ ๔ ตำบลก้อ อำเภอลี้ จังหวัด ลำพูน	เพื่อปรับปรุง ซ่อมแซมระบบ ประปาหมู่ บ้านก้อท่า หมู่ที่ ๔	ปรับปรุงซ่อม ระบบประปา บ้านก้อท่า หมู่ที่ ๔ เพื่อให้ ประชาชนมีน้ำ ใช้ในการอุปโภค บริโภค	๓๐๐,๐๐๐	๓๐๐,๐๐๐	๓๐๐,๐๐๐	๓๐๐,๐๐๐	๓๐๐,๐๐๐	น้ำอุปโภค บริโภค	ประชาชน มีน้ำประปา ใช้ในการ อุปโภค บริโภค	ความ ต้องการของ ประชาชน	ทด.ก้อ
รวม	..๖..โครงการ	-	-	๑,๗๐๐,๐๐๐	๑,๗๐๐,๐๐๐	๑,๗๐๐,๐๐๐	๑,๗๐๐,๐๐๐	๑,๗๐๐,๐๐๐	-	-	-	-

๒.บัญชีโครงการพัฒนาท้องถิ่น

รายละเอียดโครงการพัฒนา

ที่นำมาจากแผนพัฒนาหมู่บ้านและแผนพัฒนาชุมชน (พ.ศ.๒๕๖๖-๒๕๗๐)

เทศบาลตำบลก้อ อำเภอลี้ จังหวัดลำพูน

ก.ยุทธศาสตร์จังหวัดลำพูน ประเด็นที่ ๔ เมืองแห่งความมั่นคง มั่งคั่ง ยั่งยืน

ข.ยุทธศาสตร์ขององค์การบริหารส่วนจังหวัดลำพูน ประเด็นยุทธศาสตร์ที่ ๓ เมืองแห่งคุณภาพชีวิต สุขภาวะ และสิ่งแวดล้อมที่ดี

๑.ยุทธศาสตร์การพัฒนาด้านผังเมือง โครงสร้างพื้นฐาน สาธารณูปโภค สาธารณูปการ

๑.๑.แผนงานอุตสาหกรรมและการโยธา

ที่	โครงการ	วัตถุประสงค์	เป้าหมาย (ผลผลิตของ โครงการ)	งบประมาณ					ตัวชี้วัด (KPI)	ผลที่คาดว่าจะได้รับ	ที่มาของ โครงการ	หน่วยงาน รับผิดชอบ หลัก
				๒๕๖๖ (บาท)	๒๕๖๗ (บาท)	๒๕๖๘ (บาท)	๒๕๖๙ (บาท)	๒๕๗๐ (บาท)				
๑.	โครงการสร้างฝาย ปิดรางระบายน้ำ ภายในหมู่บ้านก้อ ทุ่ง	เพื่อสร้างฝายปิดราง ระบายน้ำภายใน หมู่บ้านก้อทุ่ง	ฝายปิดรางระบาย น้ำภายใน หมู่บ้านก้อทุ่ง	๒๐๐,๐๐๐	๒๐๐,๐๐๐	๒๐๐,๐๐๐	๒๐๐,๐๐๐	๒๐๐,๐๐๐	มีฝายปิด รางระบาย น้ำป้องกัน อันตราย	มีฝายปิดราง ระบายน้ำ ป้องกัน อันตราย	ความ ต้องการของ ประชาชน	ทต.ก้อ
๒.	โครงการก่อสร้าง รางระบายน้ำ พร้อมฝายปิด ซอย ๔ (หน้าบ้านป่าปิว และหน้าบ้านป่า บัวจิ้น)	เพื่อก่อสร้างราง ระบายน้ำพร้อมฝาย ปิด ซอย ๔ (หน้า บ้านป่าปิวและ หน้าบ้านป่าบัวจิ้น) บ้านก้อจอก หมู่ ๓	ก่อสร้างราง ระบายน้ำพร้อม ฝายปิด ซอย ๔ (หน้าบ้านป่าปิว และหน้าบ้านป่า บัวจิ้น) บ้านก้อจอก หมู่ ๓	๓๐๐,๐๐๐	๓๐๐,๐๐๐	๓๐๐,๐๐๐	๓๐๐,๐๐๐	๓๐๐,๐๐๐	การ ระบายน้ำ ในชุมชน	มีระบบการ ระบายน้ำที่ ดีไม่ท่วมขัง	ความ ต้องการของ ประชาชน	ทต.ก้อ
รวม	...๒..โครงการ	-	-	๕๐๐,๐๐๐	๕๐๐,๐๐๐	๕๐๐,๐๐๐	๕๐๐,๐๐๐	๕๐๐,๐๐๐	-	-	-	-

รายละเอียดโครงการพัฒนา
ที่นำมาจากแผนพัฒนาหมู่บ้านและแผนพัฒนาชุมชน
(พ.ศ.๒๕๖๖-๒๕๗๐)
เทศบาลตำบลก้อ อำเภอลี้ จังหวัดลำพูน

ก.ยุทธศาสตร์จังหวัดลำพูน ที่ ๓ เมืองแห่งเกษตรสุขภาพและเกษตรสร้างสรรค์

ข.ยุทธศาสตร์ขององค์การบริหารส่วนจังหวัดลำพูน ที่ ๒ ประเด็นการพัฒนาเมืองแห่งวัตกรรมการเกษตร อุตสาหกรรมและเศรษฐกิจสร้างสรรค์

๒.ยุทธศาสตร์การสร้างความเข้มแข็งของด้านเศรษฐกิจ เกษตรสีเขียว

๒.๑.แผนงานสร้างความเข้มแข็งของชุมชน

ที่	โครงการ	วัตถุประสงค์	เป้าหมาย (ผลผลิตของ โครงการ)	งบประมาณ					ตัวชี้วัด (KPI)	ผลที่คาดว่าจะได้รับ	ที่มาของ โครงการ	หน่วยงาน รับผิดชอบ หลัก
				๒๕๖๖ (บาท)	๒๕๖๗ (บาท)	๒๕๖๘ (บาท)	๒๕๖๙ (บาท)	๒๕๗๐ (บาท)				
๑.	โครงการส่งเสริม ด้านเศรษฐกิจ พอเพียง บ้านก้อทุ่ง หมู่ที่ ๑	เพื่อส่งเสริมด้าน เศรษฐกิจพอเพียง บ้านก้อทุ่ง หมู่ที่ ๑	การส่งเสริมด้าน เศรษฐกิจพอเพียงบ้าน ก้อทุ่ง หมู่ที่ ๑	๒๐,๐๐๐	๒๐,๐๐๐	๒๐,๐๐๐	๒๐,๐๐๐	๒๐,๐๐๐	อาชีพและ รายได้ของ ประชาชน	ประชาชน ได้รับการ ส่งเสริมอาชีพ และรายได้ แบบพอเพียง	ความ ต้องการ ของ ประชาชน	ทต.ก้อ
๒.	โครงการส่งเสริม อาชีพการจักสาน บ้านก้อทุ่ง หมู่ที่ ๑	เพื่อส่งเสริมอาชีพ การจักสาน บ้านก้อทุ่ง หมู่ที่ ๑	การส่งเสริมอาชีพการ จักสาน บ้านก้อทุ่ง หมู่ที่ ๑	๒๐,๐๐๐	๒๐,๐๐๐	๒๐,๐๐๐	๒๐,๐๐๐	๒๐,๐๐๐	อาชีพและ รายได้ของ ประชาชน	ประชาชน ได้รับการ ส่งเสริมอาชีพ และรายได้	ความ ต้องการ ของ ประชาชน	ทต.ก้อ
๓.	โครงการส่งเสริม อาชีพการเพาะ เห็ดลม เห็นเผาะ	เพื่อส่งเสริมอาชีพ การเพาะเห็ดลม เห็นเผาะ เห็ดฟาง	ส่งเสริมอาชีพการ เพาะเห็ดลม เห็นเผาะ เห็ดฟาง บ้านก้อหนอง	๒๐,๐๐๐	๒๐,๐๐๐	๒๐,๐๐๐	๒๐,๐๐๐	๒๐,๐๐๐	อาชีพและ รายได้ของ ประชาชน	ประชาชน ได้รับการ ส่งเสริมอาชีพ	ความ ต้องการ ของ	ทต.ก้อ

	เห็นพาง บ้านก้อ หนอง หมู่ที่ ๒	บ้านก้อหนอง หมู่ ที่ ๒	หมู่ที่ ๒							และรายได้	ประชาชน	
๔.	โครงการส่งเสริม อาชีพกลุ่มทอผ้า ฝ้าย บ้านก้อหนอง หมู่ที่ ๒	เพื่อส่งเสริมอาชีพ กลุ่มทอผ้าฝ้าย บ้านก้อหนอง หมู่ ที่ ๒	ส่งเสริมอาชีพกลุ่มทอ ผ้าฝ้าย บ้านก้อหนอง หมู่ที่ ๒	๒๐,๐๐๐	๒๐,๐๐๐	๒๐,๐๐๐	๒๐,๐๐๐	๒๐,๐๐๐	อาชีพและ รายได้ของ ประชาชน	ประชาชน ได้รับการ ส่งเสริมอาชีพ และรายได้	ความ ต้องการ ของ ประชาชน	ทด.ก้อ
๕.	โครงการส่งเสริม เศรษฐกิจแบบ พอเพียง บ้านก้อ หนอง หมู่ที่ ๒	เพื่อส่งเสริม เศรษฐกิจแบบ พอเพียง บ้านก้อ หนอง หมู่ที่ ๒	ส่งเสริมเศรษฐกิจแบบ พอเพียง บ้านก้อ หนอง หมู่ที่ ๒	๒๐,๐๐๐	๒๐,๐๐๐	๒๐,๐๐๐	๒๐,๐๐๐	๒๐,๐๐๐	อาชีพและ รายได้ของ ประชาชน	ประชาชน ได้รับการ ส่งเสริมอาชีพ และรายได้	ความ ต้องการ ของ ประชาชน	ทด.ก้อ
๖.	โครงการส่งเสริม สนับสนุนการปลูก พืชเศรษฐกิจ ไม้ รวก ช่างหม่น ไม้ ยี่นตัน บ้านก้อ จอก หมู่ที่ ๓	เพื่อส่งเสริม สนับสนุนการปลูก พืชเศรษฐกิจ ไม้ รวก ช่างหม่น ไม้ ยี่นตัน บ้านก้อ จอก หมู่ที่ ๓	ส่งเสริมสนับสนุนการ ปลูกพืชเศรษฐกิจ ไม้ รวก ช่างหม่น ไม้ ยี่นตัน บ้านก้อจอก หมู่ที่ ๓	๒๐,๐๐๐	๒๐,๐๐๐	๒๐,๐๐๐	๒๐,๐๐๐	๒๐,๐๐๐	อาชีพและ รายได้ของ ประชาชน	ประชาชน ได้รับการ ส่งเสริมอาชีพ และรายได้	ความ ต้องการ ของ ประชาชน	ทด.ก้อ
๗.	โครงการส่งเสริม การเรียนรู้ด้าน การเกษตร กลุ่ม อาชีพวิสาหกิจ ชุมชน บ้านก้อ จอก หมู่ที่ ๓	เพื่อส่งเสริมการ เรียนรู้ด้าน การเกษตร กลุ่ม อาชีพวิสาหกิจ ชุมชน บ้านก้อ จอก หมู่ที่ ๓	ส่งเสริมการเรียนรู้ด้าน การเกษตร กลุ่มอาชีพ วิสาหกิจชุมชน บ้าน ก้อจอก หมู่ที่ ๓	๒๐,๐๐๐	๒๐,๐๐๐	๒๐,๐๐๐	๒๐,๐๐๐	๒๐,๐๐๐	อาชีพและ รายได้ของ ประชาชน	ประชาชน ได้รับการ ส่งเสริมอาชีพ และรายได้	ความ ต้องการ ของ ประชาชน	ทด.ก้อ
๘.	โครงการส่งเสริม หมู่บ้านเศรษฐกิจ	เพื่อส่งเสริม หมู่บ้านเศรษฐกิจ	ส่งเสริมหมู่บ้าน เศรษฐกิจพอเพียง	๒๐,๐๐๐	๒๐,๐๐๐	๒๐,๐๐๐	๒๐,๐๐๐	๒๐,๐๐๐	อาชีพและ รายได้ของ	ประชาชน ได้รับการ	ความ ต้องการ	ทด.ก้อ

	พอเพียง บ้านก้อ ท่า หมู่ที่ ๔	พอเพียง บ้านก้อ ท่า หมู่ที่ ๔	บ้านก้อท่า หมู่ที่ ๔						ประชาชน	ส่งเสริมอาชีพ และรายได้	ของ ประชาชน	
๙.	โครงการส่งเสริม พัฒนาการแปรรูป ผลิตภัณฑ์ ปลาน้ำจืด บ้านก้อท่า หมู่ที่ ๔	เพื่อส่งเสริม พัฒนาการแปรรูป ผลิตภัณฑ์ ปลาน้ำจืด บ้านก้อท่า หมู่ที่ ๔	ส่งเสริมพัฒนาการแปรรูป ผลิตภัณฑ์ ปลาน้ำจืด บ้านก้อท่า หมู่ที่ ๔	๒๐,๐๐๐	๒๐,๐๐๐	๒๐,๐๐๐	๒๐,๐๐๐	๒๐,๐๐๐	อาชีพและ รายได้ของ ประชาชน	ประชาชน ได้รับการ ส่งเสริมอาชีพ และรายได้	ความ ต้องการ ของ ประชาชน	ทต.ก้อ
๑๐	โครงการก่อสร้าง โรงอบแห้ง พลังงาน แสงอาทิตย์ บ้านก้อจอก หมู่ ๓	เพื่อก่อสร้าง โรงอบแห้ง พลังงาน แสงอาทิตย์ บ้านก้อจอก หมู่ ๓	โรงอบแห้งพลังงาน แสงอาทิตย์ บ้านก้อจอก หมู่ ๓	๑๒๐,๐๐๐	๑๒๐,๐๐๐	๑๒๐,๐๐๐	๑๒๐,๐๐๐	๑๒๐,๐๐๐	อาชีพและ รายได้ของ เกษตรกร	เกษตรกรมี รายได้เพิ่มขึ้น	ความ ต้องการ ของ เกษตรกร	ทต.ก้อ
๑๑	โครงการก่อสร้าง โรงอบแห้ง พลังงาน แสงอาทิตย์ บ้านก้อท่า หมู่ ๔	เพื่อก่อสร้าง โรงอบแห้ง พลังงาน แสงอาทิตย์ บ้านก้อท่า หมู่ ๔	โรงอบแห้งพลังงาน แสงอาทิตย์ บ้านก้อท่า หมู่ ๔	๑๒๐,๐๐๐	๑๒๐,๐๐๐	๑๒๐,๐๐๐	๑๒๐,๐๐๐	๑๒๐,๐๐๐	อาชีพและ รายได้ของ เกษตรกร	เกษตรกรมี รายได้เพิ่มขึ้น	ความ ต้องการ ของ เกษตรกร	ทต.ก้อ
รวม	..๑๑..โครงการ			๔๒๐,๐๐๐	๔๒๐,๐๐๐	๔๒๐,๐๐๐	๔๒๐,๐๐๐	๔๒๐,๐๐๐				

รายละเอียดโครงการพัฒนา
ที่นำมาจากแผนพัฒนาหมู่บ้านและแผนพัฒนาชุมชน
(พ.ศ.๒๕๖๖-๒๕๗๐)
เทศบาลตำบลก้อ อำเภอลี้ จังหวัดลำพูน

ก.ยุทธศาสตร์จังหวัดลำพูน ที่ ๓ เมืองแห่งเกษตรสุขภาพและเกษตรสร้างสรรค์

ข.ยุทธศาสตร์ขององค์การบริหารส่วนจังหวัดลำพูน ประเด็นที่ ๒ การพัฒนาเมืองแห่งนวัตกรรมการเกษตร อุตสาหกรรมและเศรษฐกิจสร้างสรรค์

๒.ยุทธศาสตร์การสร้างเสริมความเข้มแข็งของด้านเศรษฐกิจ เกษตรสีเขียว

๒.๒.แผนงานการเกษตร

ที่	โครงการ	วัตถุประสงค์	เป้าหมาย (ผลผลิตของ โครงการ)	งบประมาณ					ตัวชี้วัด (KPI)	ผลที่คาดว่าจะได้รับ	ที่มาของ โครงการ	หน่วยงาน รับผิดชอบหลัก
				๒๕๖๖ (บาท)	๒๕๖๗ (บาท)	๒๕๖๘ (บาท)	๒๕๖๙ (บาท)	๒๕๗๐ (บาท)				
๑.	โครงการส่งเสริมการปลูกฝ้าย บ้านก้อทุ่ง หมู่ที่ ๑	เพื่อส่งเสริมการปลูกฝ้าย บ้านก้อทุ่ง หมู่ที่ ๑	การส่งเสริมการปลูกฝ้าย บ้านก้อทุ่ง หมู่ที่ ๑	๒๐,๐๐๐	๒๐,๐๐๐	๒๐,๐๐๐	๒๐,๐๐๐	๒๐,๐๐๐	อาชีพและรายได้ของประชาชน	ประชาชนส่งเสริมอาชีพรายได้	ความต้องการของประชาชน	ทต.ก้อ/เกษตรอำเภอลี้
๒.	โครงการส่งเสริมการทำปุ๋ยหมักจากซังข้าวโพดในครัวเรือน(ต่อยอด) บ้านก้อทุ่ง หมู่ที่ ๑	เพื่อส่งเสริมการทำปุ๋ยหมักจากซังข้าวโพดในครัวเรือน(ต่อยอด) บ้านก้อทุ่ง หมู่ที่ ๑	การส่งเสริมการทำปุ๋ยหมักจากซังข้าวโพดในครัวเรือน(ต่อยอด) บ้านก้อทุ่ง หมู่ที่ ๑	๒๐,๐๐๐	๒๐,๐๐๐	๒๐,๐๐๐	๒๐,๐๐๐	๒๐,๐๐๐	ลดต้นทุนการเกษตร	เกษตรกรมีปุ๋ยบำรุงพืชแทนการใช้ปุ๋ยเคมี	ความต้องการของประชาชน	ทต.ก้อ/เกษตรอำเภอลี้
๓.	โครงการส่งเสริมการปลูกฝ้าย บ้านก้อหนอง หมู่ที่ ๒	เพื่อส่งเสริมการปลูกฝ้าย บ้านก้อหนอง หมู่ที่ ๒	ส่งเสริมการปลูกฝ้าย บ้านก้อหนอง หมู่ที่ ๒	๒๐,๐๐๐	๒๐,๐๐๐	๒๐,๐๐๐	๒๐,๐๐๐	๒๐,๐๐๐	อาชีพและรายได้ของประชาชน	กลุ่มอาชีพมีวัตถุดิบในการผลิตชิ้นงาน	ความต้องการของกลุ่ม	ทต.ก้อ/อบจ.ลำพูน

											อาชีพ	
๔.	โครงการอบรม ส่งเสริมการจัดทำ ปุ๋ยหมัก ยากำจัด วัชพืช บ้านก้อ หนอง หมู่ที่ ๒	เพื่อจัดอบรม ส่งเสริมการจัดทำ ปุ๋ยหมัก ยากำจัด วัชพืช บ้านก้อ หนอง หมู่ที่ ๒	อบรมส่งเสริมการ จัดทำปุ๋ยหมัก ยา กำจัดวัชพืช บ้านก้อ หนอง หมู่ที่ ๒	๒๐,๐๐๐	๒๐,๐๐๐	๒๐,๐๐๐	๒๐,๐๐๐	๒๐,๐๐๐	ลดต้นทุน การเกษตร	เกษตรกรมี ปุ๋ยบำรุงพืช แทนการใช้ ปุ๋ยเคมี และมี สารกำจัด วัชพืช	ความ ต้องการ ของ ประชาชน	ทด.ก้อ/ เกษตร อำเภอ
๕.	โครงการส่งเสริม สนับสนุนการปลูก พืชเลี้ยงสัตว์เมล็ด พันธุ์ พร้อมแหล่ง น้ำ บ้านก้อจอก หมู่ที่ ๓	เพื่อส่งเสริม สนับสนุนการปลูก พืชเลี้ยงสัตว์ เมล็ด พันธุ์ พร้อมแหล่ง น้ำ บ้านก้อจอก หมู่ที่ ๓	ส่งเสริมสนับสนุนการ ปลูกพืชเลี้ยงสัตว์ (หญ้าเนเปียร์,แพงโก ร่า)เมล็ดพันธุ์ พร้อม แหล่งน้ำ บ้านก้อจอก หมู่ที่ ๓	๒๐,๐๐๐	๒๐,๐๐๐	๒๐,๐๐๐	๒๐,๐๐๐	๒๐,๐๐๐	อาหารสำหรับ สัตว์เลี้ยง	เกษตรกรมี อาหาร สำหรับสัตว์ เลี้ยง	ความ ต้องการ ของเกษตรกร	ทด.ก้อ/ เกษตร อำเภอ
๖.	โครงการหมู่บ้าน เกษตรปลอดภัย บ้านก้อท่า หมู่ที่ ๔	เพื่อส่งเสริมให้เป็น หมู่บ้านเกษตร ปลอดภัย บ้านก้อท่า หมู่ที่ ๔	ส่งเสริมหมู่บ้านเกษตร ปลอดภัย บ้านก้อท่า หมู่ที่ ๔	๒๐,๐๐๐	๒๐,๐๐๐	๒๐,๐๐๐	๒๐,๐๐๐	๒๐,๐๐๐	อาชีพและ รายได้ของ ประชาชน	ประชาชนมี อาหาร ปลอดภัย	ความ ต้องการ ของ เกษตรกร	ทด.ก้อ/ เกษตร อำเภอ
๗.	โครงการลดการใช้ สารเคมีในชุมชน บ้านก้อท่า หมู่ที่ ๔	เพื่อลดการใช้ สารเคมีในชุมชน บ้านก้อท่า หมู่ที่ ๔	การลดการใช้สารเคมี ในชุมชน บ้านก้อท่า หมู่ที่ ๔	๒๐,๐๐๐	๒๐,๐๐๐	๒๐,๐๐๐	๒๐,๐๐๐	๒๐,๐๐๐	การลดต้นทุน ทางการเกษตร	เกษตรกรลด การใช้ สารเคมีที่มี ต้นทุนสูงและ เป็นอันตราย	ความ ต้องการ ของ เกษตรกร	ทด.ก้อ
รวม	..๗..โครงการ			๑๔๐,๐๐๐	๑๔๐,๐๐๐	๑๔๐,๐๐๐	๑๔๐,๐๐๐	๑๔๐,๐๐๐				

รายละเอียดโครงการพัฒนา
 ที่นำมาจากแผนพัฒนาหมู่บ้านและแผนพัฒนาชุมชน
 (พ.ศ.๒๕๖๖-๒๕๗๐)
 เทศบาลตำบลก้อ อำเภอลี้ จังหวัดลำพูน

ก.ยุทธศาสตร์จังหวัดลำพูน ที่ ๔ เมืองแห่งความมั่นคง มั่งคั่ง ยั่งยืน

ข.ยุทธศาสตร์ขององค์การบริหารส่วนจังหวัดลำพูน ประเด็นที่ ๓ การพัฒนาเมืองแห่งคุณภาพชีวิต สุขภาวะและสิ่งแวดล้อมที่ดี

๓.ยุทธศาสตร์การพัฒนาด้านสังคม คุณภาพชีวิต ลดความเหลื่อมล้ำในสังคม

๓.๒.แผนงานสังคมสงเคราะห์

ที่	โครงการ	วัตถุประสงค์	เป้าหมาย (ผลผลิตของ โครงการ)	งบประมาณ					ตัวชี้วัด (KPI)	ผลที่คาดว่าจะได้รับ	ที่มาของ โครงการ	หน่วยงาน รับผิดชอบ หลัก
				๒๕๖๖ (บาท)	๒๕๖๗ (บาท)	๒๕๖๘ (บาท)	๒๕๖๙ (บาท)	๒๕๗๐ (บาท)				
๑.	โครงการปรับปรุง ซ่อมแซมที่อยู่อาศัย ให้กับกลุ่มผู้ยากไร้ คนพิการ ผู้สูงอายุ บ้านก้อทุ่ง หมู่ที่ ๑	เพื่อปรับปรุง ซ่อมแซมที่อยู่ อาศัยให้กับกลุ่ม ผู้ยากไร้ คน พิการ ผู้สูงอายุ บ้านก้อทุ่ง หมู่ที่ ๑	ปรับปรุงซ่อมแซมที่อยู่ อาศัยให้กับกลุ่มผู้ ยากไร้ คนพิการ ผู้สูงอายุ บ้านก้อทุ่ง หมู่ที่ ๑	๒๐๐,๐๐๐	๒๐๐,๐๐๐	๒๐๐,๐๐๐	๒๐๐,๐๐๐	๒๐๐,๐๐๐	ความมั่นคง ของที่อยู่อาศัย	ผู้ยากไร้ คน พิการ ผู้สูงอายุ	ความต้องการ ของชุมชน	ทต.ก้อ/ พมจ.
๒.	โครงการพัฒนา ศักยภาพผู้ดูแลคน พิการ ให้มีคุณภาพมี ประสิทธิภาพในการ ดูแลคนพิการบ้าน ก้อทุ่ง	เพื่อพัฒนา ศักยภาพผู้ดูแล คนพิการ ให้มี คุณภาพมี ประสิทธิภาพใน การดูแลคน	พัฒนาศักยภาพผู้ดูแล คนพิการ ให้มีคุณภาพ มีประสิทธิภาพในการ ดูแลคนพิการบ้านก้อ ทุ่ง	๑๐,๐๐๐	๑๐,๐๐๐	๑๐,๐๐๐	๑๐,๐๐๐	๑๐,๐๐๐	การดูแลคน พิการ	คนพิการ มี คุณภาพชีวิต ที่ดี	ความต้องการ ของชุมชน	ทต.ก้อ

		พิการบ้านก้อทุ่ง											
๓.	โครงการเยี่ยมบ้านผู้พิการที่ได้รับผลกระทบทางสังคม ,โรคติดต่อบ้านก้อทุ่ง	เพื่อเยี่ยมบ้านผู้พิการที่ได้รับผลกระทบทางสังคม ,โรคติดต่อบ้านก้อทุ่ง	เยี่ยมบ้านผู้พิการที่ได้รับผลกระทบทางสังคม ,โรคติดต่อบ้านก้อทุ่ง	๒๐,๐๐๐	๒๐,๐๐๐	๒๐,๐๐๐	๒๐,๐๐๐	๒๐,๐๐๐	คุณภาพชีวิตของผู้พิการ	ผู้พิการได้รับการดูแลเอาใจใส่	ความต้องการของชุมชน	ทต.ก้อ	
๔.	โครงการปรับปรุงซ่อมแซมที่อยู่อาศัยให้กับกลุ่มผู้ยากไร้ คนพิการ ผู้สูงอายุ บ้านก้อหนอง หมู่ ๒	เพื่อปรับปรุงซ่อมแซมที่อยู่อาศัยให้กับกลุ่มผู้ยากไร้ คนพิการ ผู้สูงอายุ	ปรับปรุงซ่อมแซมที่อยู่อาศัยให้กับกลุ่มผู้ยากไร้ คนพิการ ผู้สูงอายุ บ้านก้อหนอง หมู่ ๒	๒๐๐,๐๐๐	๒๐๐,๐๐๐	๒๐๐,๐๐๐	๒๐๐,๐๐๐	๒๐๐,๐๐๐	ความมั่นคงของที่อยู่อาศัย	กลุ่มเป้าหมายได้รับการซ่อมแซมที่อยู่อาศัย	ความต้องการของชุมชน	ทต.ก้อ	
๕.	โครงการสนับสนุนเครื่องอุปโภค บริโภค กลุ่มผู้ป่วยติดเตียง (เยี่ยมบ้าน) บ้านก้อหนอง	สนับสนุนเครื่องอุปโภค บริโภค กลุ่มผู้ป่วยติดเตียง (เยี่ยมบ้าน) บ้านก้อหนอง	สนับสนุนเครื่องอุปโภค บริโภค กลุ่มผู้ป่วยติดเตียง (เยี่ยมบ้าน) บ้านก้อหนอง	๒๐,๐๐๐	๒๐,๐๐๐	๒๐,๐๐๐	๒๐,๐๐๐	๒๐,๐๐๐	คุณภาพชีวิตของผู้ป่วยติดเตียง	ผู้ป่วยติดเตียงมีคุณภาพชีวิตที่ดีขึ้น	ความต้องการของชุมชน	ทต.ก้อ	
๖.	โครงการก่อสร้าง/ปรับปรุงซ่อมแซมที่อยู่อาศัย ห้องน้ำ ให้กับกลุ่มผู้ยากไร้ คนพิการ ผู้สูงอายุ	เพื่อก่อสร้าง/ปรับปรุงซ่อมแซมที่อยู่อาศัย ห้องน้ำ ให้กับกลุ่มผู้	ก่อสร้าง/ปรับปรุงซ่อมแซมที่อยู่อาศัย ห้องน้ำ ให้กับกลุ่มผู้ยากไร้ คนพิการ ผู้สูงอายุ บ้านก้อจอก	๒๐๐,๐๐๐	๒๐๐,๐๐๐	๒๐๐,๐๐๐	๒๐๐,๐๐๐	๒๐๐,๐๐๐	ความมั่นคงของที่อยู่อาศัย	กลุ่มเป้าหมายได้รับการซ่อมแซมที่อยู่อาศัย	ความต้องการของชุมชน	ทต.ก้อ	

	บ้านก้อจอก หมู่ ๓	ยากไร้ คนพิการ ผู้สูงอายุ	หมู่ ๓									
๗.	โครงการสนับสนุน การสนับสนุนเครื่อง อุปโภค บริโภค ยา รักษาโรค สำหรับ ผู้ป่วยติดเตียง (เยี่ยมบ้าน) บ้านก้อ จอก หมู่ ๓	โครงการ สนับสนุนการ สนับสนุนเครื่อง อุปโภค บริโภค ยา รักษาโรค สำหรับ ผู้ป่วยติดเตียง (เยี่ยมบ้าน) บ้านก้อ จอก หมู่ ๓	โครงการสนับสนุนการ สนับสนุนเครื่อง อุปโภค บริโภค ยา รักษาโรค สำหรับ ผู้ป่วยติดเตียง (เยี่ยม บ้าน) บ้านก้อจอก หมู่ ๓	๕๐,๐๐๐	๕๐,๐๐๐	๕๐,๐๐๐	๕๐,๐๐๐	๕๐,๐๐๐	คุณภาพชีวิต ของผู้ป่วยติด เตียง	ผู้ป่วยติดเตียง มีคุณภาพชีวิต ที่ดีขึ้น	ความ ต้องการ ของชุมชน	ทต.ก้อ
๘.	โครงการก่อสร้าง/ ปรับปรุงซ่อมแซมที่ อยู่อาศัย ห้องน้ำ ให้กับกลุ่มผู้ยากไร้ คนพิการ ผู้สูงอายุ บ้านก้อท่า หมู่ ๔	เพื่อก่อสร้าง/ ปรับปรุง ซ่อมแซมที่อยู่ อาศัย ห้องน้ำ ให้กับกลุ่มผู้ ยากไร้ คนพิการ ผู้สูงอายุ บ้านก้อ ท่า หมู่ ๔	ก่อสร้าง/ปรับปรุง ซ่อมแซมที่อยู่อาศัย ห้องน้ำ ให้กับกลุ่มผู้ ยากไร้ คนพิการ ผู้สูงอายุ บ้านก้อท่า หมู่ ๔	๒๐๐,๐๐๐	๒๐๐,๐๐๐	๒๐๐,๐๐๐	๒๐๐,๐๐๐	๒๐๐,๐๐๐	ความมั่นคง ของที่อยู่อาศัย	กลุ่มเป้าหมาย ได้ รั บ ก า ร ซ่อมแซมที่อยู่ อาศัย	ความ ต้องการ ของชุมชน	ทต.ก้อ
๙.	โครงการสนับสนุน การสนับสนุนเครื่อง อุปโภค บริโภค ยา รักษาโรค สำหรับ	เพื่อสนับสนุน การสนับสนุน เครื่องอุปโภค บริโภค ยารักษา	สนับสนุนการ สนับสนุนเครื่อง อุปโภค บริโภค ยา รักษาโรค สำหรับ	๓๐,๐๐๐	๓๐,๐๐๐	๓๐,๐๐๐	๓๐,๐๐๐	๓๐,๐๐๐	คุณภาพชีวิต ของผู้ป่วยติด เตียง	ผู้ป่วยติดเตียง มีคุณภาพชีวิต ที่ดีขึ้น	ความ ต้องการ ของชุมชน	ทต.ก้อ

	ผู้ป่วยติดเตียง (เยี่ยมบ้าน) บ้านก้อ ท่า หมู่ ๔	โรค สำหรับ ผู้ป่วยติดเตียง (เยี่ยมบ้าน) บ้านก้อท่า หมู่ ๔	ผู้ป่วยติดเตียง (เยี่ยม บ้าน) บ้านก้อท่า หมู่ ๔									
รวม	..๙..โครงการ			๙๒๐,๐๐๐	๙๒๐,๐๐๐	๙๒๐,๐๐๐	๙๒๐,๐๐๐	๙๒๐,๐๐๐				

รายละเอียดโครงการพัฒนา
 ที่นำมาจากแผนพัฒนาหมู่บ้านและแผนพัฒนาชุมชน
 (พ.ศ.๒๕๖๖-๒๕๗๐)
 เทศบาลตำบลก้อ อำเภอลี้ จังหวัดลำพูน

ก.ยุทธศาสตร์จังหวัดลำพูน ที่ ๔ เมืองแห่งความมั่นคง มั่งคั่ง ยั่งยืน

ข.ยุทธศาสตร์ขององค์การบริหารส่วนจังหวัดลำพูน ประเด็นที่ ๓ การพัฒนาเมืองแห่งคุณภาพชีวิต สุขภาวะและสิ่งแวดล้อมที่ดี

๓.ยุทธศาสตร์การพัฒนาด้านสังคม คุณภาพชีวิต ลดความเหลื่อมล้ำในสังคม

๓.๒.แผนงานสร้างความเข้มแข็งของชุมชน

ที่	โครงการ	วัตถุประสงค์	เป้าหมาย (ผลผลิตของ โครงการ)	งบประมาณ					ตัวชี้วัด (KPI)	ผลที่คาดว่าจะได้รับ	ที่มาของ โครงการ	หน่วยงาน รับผิดชอบ หลัก
				๒๕๖๖ (บาท)	๒๕๖๗ (บาท)	๒๕๖๘ (บาท)	๒๕๖๙ (บาท)	๒๕๗๐ (บาท)				
๑.	โครงการเงิน อุดหนุนกลุ่ม วิสาหกิจชุมชน กลุ่มอาชีพกลุ่ม ผู้สูงอายุบ้านก้อทุ่ง	เพื่ออุดหนุนกลุ่ม วิสาหกิจชุมชน กลุ่มอาชีพกลุ่ม ผู้สูงอายุบ้านก้อทุ่ง	สนับสนุนเงินอุดหนุน กลุ่มวิสาหกิจชุมชน กลุ่มอาชีพกลุ่ม ผู้สูงอายุบ้านก้อทุ่ง	๒๐,๐๐๐	๒๐,๐๐๐	๒๐,๐๐๐	๒๐,๐๐๐	๒๐,๐๐๐	กิจกรรมของ กลุ่มอาชีพ	กลุ่มได้รับการ สนับสนุนการ พัฒนาอาชีพ	ความ ต้องการ ของ ประชาชน	ทต.ก้อ
๒.	โครงการเงิน อุดหนุนกลุ่ม วิสาหกิจชุมชน กลุ่มอาชีพกลุ่ม ปลาย่างรมควัน บ้านก้อท่า	เพื่ออุดหนุนกลุ่ม วิสาหกิจชุมชน กลุ่มอาชีพกลุ่ม ปลาย่างรมควัน บ้านก้อท่า	สนับสนุนเงินอุดหนุน กลุ่มวิสาหกิจชุมชน กลุ่มอาชีพกลุ่มปลา ย่างรมควันบ้านก้อท่า	๒๐,๐๐๐	๒๐,๐๐๐	๒๐,๐๐๐	๒๐,๐๐๐	๒๐,๐๐๐	กิจกรรมของ กลุ่มอาชีพ	กลุ่มได้รับการ สนับสนุนการ พัฒนาอาชีพ	ความ ต้องการ ของ ประชาชน	ทต.ก้อ

๓.	โครงการเงิน อุดหนุนกลุ่ม วิสาหกิจชุมชน กลุ่มอาชีพกลุ่มทำ ผ่านมด้วยมือ ตำบล็ก้อ	เพื่ออุดหนุนกลุ่ม วิสาหกิจชุมชน กลุ่มอาชีพกลุ่มทำ ผ่านมด้วยมือ ตำบล็ก้อ	สนับสนุนเงินอุดหนุน กลุ่มวิสาหกิจชุมชน กลุ่มอาชีพกลุ่มทำ ผ่านมด้วยมือตำบล็ก้อ	๒๐,๐๐๐	๒๐,๐๐๐	๒๐,๐๐๐	๒๐,๐๐๐	๒๐,๐๐๐	กิจกรรมของ กลุ่มอาชีพ	กลุ่มได้รับการ สนับสนุนการ พัฒนาอาชีพ	ความ ต้องการ ของ ประชาชน	ทด.ก้อ
๔.	โครงการเงิน อุดหนุนกลุ่ม วิสาหกิจชุมชน กลุ่มอาชีพกลุ่ม แปรรูปผลไม้และ ถนอมอาหาร ตำบล็ก้อ	เพื่ออุดหนุนกลุ่ม วิสาหกิจชุมชน กลุ่มอาชีพกลุ่ม แปรรูปผลไม้และ ถนอมอาหาร ตำบล็ก้อ	สนับสนุนเงินอุดหนุน กลุ่มวิสาหกิจชุมชน กลุ่มอาชีพกลุ่มแปรรูป ผลไม้และถนอม อาหารตำบล็ก้อ	๒๐,๐๐๐	๒๐,๐๐๐	๒๐,๐๐๐	๒๐,๐๐๐	๒๐,๐๐๐	กิจกรรมของ กลุ่มอาชีพ	กลุ่มได้รับการ สนับสนุนการ พัฒนาอาชีพ	ความ ต้องการ ของ ประชาชน	ทด.ก้อ
รวม	..๔..โครงการ			๘๐,๐๐๐	๘๐,๐๐๐	๘๐,๐๐๐	๘๐,๐๐๐	๘๐,๐๐๐				

รายละเอียดโครงการพัฒนา
 ที่นำมาจากแผนพัฒนาหมู่บ้านและแผนพัฒนาชุมชน (พ.ศ.๒๕๖๖-๒๕๗๐)
 เทศบาลตำบลก้อ อำเภอลี้ จังหวัดลำพูน

ก.ยุทธศาสตร์จังหวัดลำพูน ที่ ๔ เมืองแห่งความมั่นคง มั่งคั่ง ยั่งยืน

ข.ยุทธศาสตร์ขององค์การบริหารส่วนจังหวัดลำพูน ประเด็นที่ ๓ การพัฒนาเมืองแห่งคุณภาพชีวิต สุขภาวะ และสิ่งแวดล้อมที่ดี

๔.ยุทธศาสตร์การพัฒนาด้านทรัพยากรที่เป็นมิตรต่อสิ่งแวดล้อม

๔.๑.แผนงานอุตสาหกรรมและการโยธา

ที่	โครงการ	วัตถุประสงค์	เป้าหมาย (ผลผลิตของ โครงการ)	งบประมาณ					ตัวชี้วัด (KPI)	ผลที่คาดว่าจะได้รับ	ที่มาของ โครงการ	หน่วยงาน รับผิดชอบหลัก
				๒๕๖๖ (บาท)	๒๕๖๗ (บาท)	๒๕๖๘ (บาท)	๒๕๖๙ (บาท)	๒๕๗๐ (บาท)				
๑	โครงการก่อสร้างโรง อบแห้งพลังงาน แสงอาทิตย์ บ้านก้อจอก หมู่ ๓	เพื่อก่อสร้างโรง อบแห้งพลังงาน แสงอาทิตย์ บ้านก้อจอก หมู่ ๓	โรงอบแห้ง พลังงาน แสงอาทิตย์ บ้านก้อจอก หมู่ ๓	๑๒๐,๐๐๐	๑๒๐,๐๐๐	๑๒๐,๐๐๐	๑๒๐,๐๐๐	๑๒๐,๐๐๐	การเพิ่มมูลค่า ผลิตภัณฑ์ อบแห้งของ กลุ่มเกษตรกร	ผลิตภัณฑ์มี คุณภาพ	ความ ต้องการ ของ เกษตรกร	ทต.ก้อ
๒	โครงการก่อสร้างโรง อบแห้งพลังงาน แสงอาทิตย์ บ้านก้อท่า หมู่ ๔	เพื่อก่อสร้างโรง อบแห้งพลังงาน แสงอาทิตย์ บ้านก้อท่า หมู่ ๔	โรงอบแห้ง พลังงาน แสงอาทิตย์ บ้านก้อท่า หมู่ ๔	๑๒๐,๐๐๐	๑๒๐,๐๐๐	๑๒๐,๐๐๐	๑๒๐,๐๐๐	๑๒๐,๐๐๐	มีโรงอบ พลังงานแสง อาทิตย์เพื่อ เพิ่มมูลค่า ผลิตภัณฑ์ อบแห้งของ กลุ่มเกษตรกร	ผลิตภัณฑ์มี คุณภาพ เป็นที่ต้องการ ของผู้บริโภค เพิ่มรายได้ ให้แก่ เกษตรกร	ความ ต้องการ ของ เกษตรกร	ทต.ก้อ
รวม	..๒..โครงการ			๒๔๐,๐๐๐	๒๔๐,๐๐๐	๒๔๐,๐๐๐	๒๔๐,๐๐๐	๒๔๐,๐๐๐				

รายละเอียดโครงการพัฒนา
 ที่นำมาจากแผนพัฒนาหมู่บ้านและแผนพัฒนาชุมชน
 (พ.ศ.๒๕๖๖-๒๕๗๐)
 เทศบาลตำบลก้อ อำเภอลี้ จังหวัดลำพูน

ก.ยุทธศาสตร์จังหวัดลำพูน ที่ ๔ เมืองแห่งความมั่นคง มั่งคั่ง ยั่งยืน

ข.ยุทธศาสตร์ขององค์การบริหารส่วนจังหวัดลำพูน ประเด็นที่ ๓ การพัฒนาเมืองแห่งคุณภาพชีวิต สุขภาวะ และสิ่งแวดล้อมที่ดี

๔.ยุทธศาสตร์การพัฒนาด้านทรัพยากรที่เป็นมิตรต่อสิ่งแวดล้อม

๔.๒.แผนงานรักษาความสงบภายใน

ที่	โครงการ	วัตถุประสงค์	เป้าหมาย (ผลผลิตของ โครงการ)	งบประมาณ					ตัวชี้วัด (KPI)	ผลที่คาดว่าจะ ได้รับ	ที่มาของ โครงการ	หน่วยงาน รับผิดชอบ หลัก
				๒๕๖๖ (บาท)	๒๕๖๗ (บาท)	๒๕๖๘ (บาท)	๒๕๖๙ (บาท)	๒๕๗๐ (บาท)				
๑.	โครงการป้องกัน ไฟฟ้าและหมอก ควันในตำบลก้อ	เพื่อป้องกันไฟฟ้า และหมอกควันใน ตำบลก้อ	การป้องกันไฟฟ้าและ หมอกควันในตำบลก้อ	๘๐,๐๐๐	๘๐,๐๐๐	๘๐,๐๐๐	๘๐,๐๐๐	๘๐,๐๐๐	ปัญหาไฟฟ้า หมอกควัน	ปัญหาไฟฟ้า หมอกควัน ลดลง	ความ ต้องการ ของชุมชน	ทต.ก้อ/ ทสจ.
๒.	โครงการอบรมลด การเผาในพื้นที่ทำ การเกษตร ป่าไม้ บ้านก้อหนอง หมู่ ๒	เพื่ออบรมลดการ เผาในพื้นที่ทำ การเกษตร ป่าไม้ บ้านก้อหนอง หมู่ ๒	อบรมลดการเผาใน พื้นที่ทำการเกษตร ป่าไม้ บ้านก้อหนอง หมู่ ๒	๒๐,๐๐๐	๒๐,๐๐๐	๒๐,๐๐๐	๒๐,๐๐๐	๒๐,๐๐๐	ปัญหาการเผา ในพื้นที่ ทำการเกษตร	ลดปัญหา การเผาใน พื้นที่ ทำการเกษตร	ความ ต้องการ ของชุมชน	ทต.ก้อ/ ทสจ./พต.
๓.	โครงการป้องกัน และแก้ไขปัญหา ไฟฟ้าและหมอก ควันบ้านก้อจอก	เพื่อป้องกันและ แก้ไขปัญหาไฟฟ้า และหมอกควัน บ้านก้อจอก	ป้องกันและแก้ไข ปัญหาไฟฟ้าและหมอก ควันบ้านก้อจอก	๓๐,๐๐๐	๓๐,๐๐๐	๓๐,๐๐๐	๓๐,๐๐๐	๓๐,๐๐๐	ปัญหาไฟฟ้า หมอกควัน	ปัญหาไฟฟ้า หมอกควัน ลดลง	ความ ต้องการ ของชุมชน	ทต.ก้อ/ ทสจ.
๔.	โครงการทำแนว	เพื่อทำแนวกันไฟ	แนวกันไฟบ้านก้อท่า	๕๐,๐๐๐	๕๐,๐๐๐	๕๐,๐๐๐	๕๐,๐๐๐	๕๐,๐๐๐	จำนวนแนวกัน	มีแนวกันไฟ	ความ	ทต.ก้อ/

	กันไฟบ้านก่อทำ หมู่ ๔	บ้านก่อทำ หมู่ ๔	หมู่ ๔							ไฟ	ป่า	ต้องการ ของชุมชน	ทสจ.
๕.	โครงการสนับสนุน อุปกรณ์ดับไฟป่า บ้านก่อทำ หมู่ ๔	เพื่อสนับสนุน อุปกรณ์ดับไฟป่า บ้านก่อทำ หมู่ ๔	สนับสนุนอุปกรณ์ดับ ไฟป่าบ้านก่อทำ หมู่ ๔	๕๐,๐๐๐	๕๐,๐๐๐	๕๐,๐๐๐	๕๐,๐๐๐	๕๐,๐๐๐	๕๐,๐๐๐	อุปกรณ์ดับไฟ ป่าเพียงพอ	มีอุปกรณ์ ดับไฟป่า เพียงพอ	ความ ต้องการ ของชุมชน	ทต.ก่อ/ ทสจ.
รวม	..๕..โครงการ			๒๓๐,๐๐๐	๒๓๐,๐๐๐	๒๓๐,๐๐๐	๒๓๐,๐๐๐	๒๓๐,๐๐๐	๒๓๐,๐๐๐				

รายละเอียดโครงการพัฒนา
 ที่นำมาจากแผนพัฒนาหมู่บ้านและแผนพัฒนาชุมชน
 (พ.ศ.๒๕๖๖-๒๕๗๐)
 เทศบาลตำบลก้อ อำเภอลี้ จังหวัดลำพูน

ก.ยุทธศาสตร์จังหวัดที่ ๑ เมืองที่เป็นมิตรต่อสิ่งแวดล้อม

ข.ยุทธศาสตร์ขององค์การบริหารส่วนจังหวัดลำพูน ประเด็นที่ การพัฒนาเมืองแห่งคุณภาพชีวิต สุขภาวะ และสิ่งแวดล้อมที่ดี

๔.ยุทธศาสตร์การพัฒนาด้านทรัพยากรที่เป็นมิตรต่อสิ่งแวดล้อม

๔.๓.แผนงานการเกษตร

ที่	โครงการ	วัตถุประสงค์	เป้าหมาย (ผลผลิตของ โครงการ)	งบประมาณ					ตัวชี้วัด (KPI)	ผลที่คาดว่าจะได้รับ	ที่มาของ โครงการ	หน่วยงาน รับผิดชอบหลัก
				๒๕๖๖ (บาท)	๒๕๖๗ (บาท)	๒๕๖๘ (บาท)	๒๕๖๙ (บาท)	๒๕๗๐ (บาท)				
๑.	โครงการก่อสร้างฝายชะลอน้ำตักตะกอนดิน ตำบลก้อ	เพื่อก่อสร้างฝายชะลอน้ำตักตะกอนดิน ตำบลก้อ	ก่อสร้างฝายชะลอน้ำตักตะกอนดิน ตำบลก้อ	๑๐๐,๐๐๐	๑๐๐,๐๐๐	๑๐๐,๐๐๐	๑๐๐,๐๐๐	๑๐๐,๐๐๐	แหล่งเก็บกักน้ำ	มีแหล่งเก็บกักน้ำ	ความต้องการของประชาชน	ทต.ก้อ
๒.	โครงการปลูกต้นไม้สร้างสวนสุขภาพ ลานข้างป่าช้า บ้านก้อทุ่ง หมู่ ๑	เพื่อปลูกต้นไม้สร้างสวนสุขภาพ ลานข้างป่าช้า บ้านก้อทุ่ง หมู่ ๑	ต้นไม้สร้างสวนสุขภาพ ลานข้างป่าช้า บ้านก้อทุ่ง หมู่ ๑	๒๐,๐๐๐	๒๐,๐๐๐	๒๐,๐๐๐	๒๐,๐๐๐	๒๐,๐๐๐	สถานที่ออกกำลังกาย	มีสถานที่ออกกำลังกาย	ความต้องการของประชาชน	ทต.ก้อ
๓.	โครงการเพิ่มเชื้อและปริมาณเห็ดในป่าชุมชนบ้านก้อทุ่ง	เพื่อเพิ่มเชื้อและปริมาณเห็ดในป่าชุมชนบ้านก้อทุ่ง	เพิ่มเชื้อและปริมาณเห็ดในป่าชุมชนบ้านก้อทุ่ง	๒๐,๐๐๐	๒๐,๐๐๐	๒๐,๐๐๐	๒๐,๐๐๐	๒๐,๐๐๐	จำนวนเห็ดในป่าชุมชน	มีเห็ดเกิดเพิ่มมากขึ้นในป่าชุมชน	ความต้องการของประชาชน	ทต.ก้อ
๔.	โครงการก่อสร้าง	เพื่อก่อสร้างฝาย	สร้างฝายชะลอน้ำ	๘๐,๐๐๐	๘๐,๐๐๐	๘๐,๐๐๐	๘๐,๐๐๐	๘๐,๐๐๐	แหล่งเก็บกัก	มีแหล่งเก็บ	ความ	ทต.ก้อ

	ฝายชะลอน้ำ ตำบล ก่อ	ชะลอน้ำ ตำบลก่อ	ตำบลก่อ -ห้วยน้ำต้น -ห้วยม่วงแก้ว -ห้วยแพะย่าเอื้อย -ห้วยซี้						น้ำ	กักน้ำ	ต้องการ ของ ประชาชน	
๕.	โครงการปลูกป่า ทดแทนสองฝั่งลำ ห้วยแม่ก่อ	เพื่อส่งเสริมการปลูก ป่าทดแทนสองฝั่งลำ ห้วยแม่ก่อ	ปลูกป่าทดแทน สองฝั่งลำห้วยแม่ ก่อ	๒๐,๐๐๐	๒๐,๐๐๐	๒๐,๐๐๐	๒๐,๐๐๐	๒๐,๐๐๐	การป้องกันการ พังทลายดิน ตลิ่งลำห้วย	มีการป้องกัน ตลิ่งลำห้วย พังทลาย	ความ ต้องการ ของ ประชาชน	ทต.ก่อ
๖.	โครงการอบรมการ ทำปุ๋ยจากเศษวัชพืช	เพื่ออบรมการทำปุ๋ย จากเศษวัชพืช	อบรมการทำปุ๋ย จากเศษวัชพืช	๓๐,๐๐๐	๓๐,๐๐๐	๓๐,๐๐๐	๓๐,๐๐๐	๓๐,๐๐๐	การลดต้นทุน ด้านการเกษตร	มีการส่งเสริม การทำปุ๋ย บำรุงพืช	ความ ต้องการ ของ ประชาชน	ทต.ก่อ
๗.	โครงการส่งเสริม ดูแลรักษาป่าชุมชน ให้ยั่งยืน การสร้าง อาหารในป่าชุมชน บ้านก่อจอก	เพื่อส่งเสริมดูแล รักษาป่าชุมชนให้ ยั่งยืน การสร้าง อาหารในป่าชุมชน บ้านก่อจอก	ส่งเสริมดูแลรักษา ป่าชุมชนให้ยั่งยืน การสร้างอาหารใน ป่าชุมชน บ้านก่อ จอก	๒๐,๐๐๐	๒๐,๐๐๐	๒๐,๐๐๐	๒๐,๐๐๐	๒๐,๐๐๐	ความสมบูรณ์ ของป่าชุมชน	ป่าชุมชน ได้รับการดูแล รักษา	ความ ต้องการ ของ ประชาชน	ทต.ก่อ
๘.	โครงการลดการเผา ในพื้นที่การเกษตร ตำบลก่อ	เพื่อรณรงค์ลดการ เผาในพื้นที่ การเกษตร ตำบลก่อ	ลดการเผาในพื้นที่ การเกษตรตำบล ก่อ	๒๐,๐๐๐	๒๐,๐๐๐	๒๐,๐๐๐	๒๐,๐๐๐	๒๐,๐๐๐	ปัญหาการเผา ในพื้นที่ การเกษตร	มีการรณรงค์ ลดการเผา	ความ ต้องการ ของชุมชน	ทต.ก่อ
รวม	...๘...โครงการ			๓๑๐,๐๐๐	๓๑๐,๐๐๐	๓๑๐,๐๐๐	๓๑๐,๐๐๐	๓๑๐,๐๐๐				

รายละเอียดโครงการพัฒนา
ที่นำมาจากแผนพัฒนาหมู่บ้านและแผนพัฒนาชุมชน
(พ.ศ.๒๕๖๖-๒๕๗๐)
เทศบาลตำบลก้อ อำเภอลี้ จังหวัดลำพูน

ก.ยุทธศาสตร์จังหวัดลำพูน ที่ ๑ เมืองแห่งวัฒนธรรมและการท่องเที่ยวเชิงวัฒนธรรมอัตลักษณ์วิถี

ข.ยุทธศาสตร์ขององค์การบริหารส่วนจังหวัดลำพูน ประเด็นที่ ๔ การพัฒนาเมืองแห่งภูมิปัญญาและการเรียนรู้ตลอดชีวิต

๕.ยุทธศาสตร์การพัฒนาด้านการศึกษา วัฒนธรรมชุมชนและการท่องเที่ยว

๕.๑.แผนงานการศึกษา

ที่	โครงการ	วัตถุประสงค์	เป้าหมาย (ผลผลิตของ โครงการ)	งบประมาณ					ตัวชี้วัด (KPI)	ผลที่คาดว่าจะ ได้รับ	ที่มาของ โครงการ	หน่วยงาน รับผิดชอบ หลัก
				๒๕๖๖ (บาท)	๒๕๖๗ (บาท)	๒๕๖๘ (บาท)	๒๕๖๙ (บาท)	๒๕๗๐ (บาท)				
๑.	โครงการส่งเสริม สนับสนุนรถรับส่ง นักเรียนในพื้นที่ ห่างไกล	เพื่อส่งเสริม สนับสนุนรถรับส่ง นักเรียนในพื้นที่ ห่างไกล	ส่งเสริมสนับสนุนรถ รับส่งนักเรียนในพื้นที่ ห่างไกล	๑๒๐,๐๐๐	๑๒๐,๐๐๐	๑๒๐,๐๐๐	๑๒๐,๐๐๐	๑๒๐,๐๐๐	การลดภาระค่า ใช้ของ ครัวเรือน	มีรถรับส่ง นักเรียนใน พื้นที่ ห่างไกล	ความ ต้องการ ของชุมชน	ทต.ก้อ
๒.	โครงการสนับสนุน เครื่องเล่นดนตรี พื้นบ้าน /สากล	เพื่อสนับสนุน เครื่องเล่นดนตรี พื้นบ้าน /สากล	สนับสนุนเครื่องเล่น ดนตรีพื้นบ้าน /สากล	๕๐,๐๐๐	๕๐,๐๐๐	๕๐,๐๐๐	๕๐,๐๐๐	๕๐,๐๐๐	การอนุรักษ์ ดนตรีพื้นเมือง	มีการ สนับสนุน เครื่องเล่น ดนตรี พื้นเมือง/ สากล	ความ ต้องการ ของชุมชน	ทต.ก้อ
๓.	โครงการส่งเสริม การเรียนรู้ ประเพณี	เพื่อส่งเสริมการ เรียนรู้ประเพณี วัฒนธรรมเด็กและ	ส่งเสริมการเรียนรู้ ประเพณีวัฒนธรรม เด็กและเยาวชน	๒๐,๐๐๐	๒๐,๐๐๐	๒๐,๐๐๐	๒๐,๐๐๐	๒๐,๐๐๐	การเรียนรู้ ประเพณี วัฒนธรรม	มีการ ส่งเสริมการ เรียนรู้ด้าน	ความ ต้องการ ของชุมชน	ทต.ก้อ

	วัฒนธรรมเด็กและ เยาวชน	เยาวชน								วัฒนธรรม ประเพณี		
๔.	โครงการสนับสนุน ส่งเสริมกิจกรรม ด้านวัฒนธรรม ประเพณี ดนตรี พื้นบ้านแก่ ผู้สูงอายุและ เยาวชน	เพื่อสนับสนุน ส่งเสริมกิจกรรม ด้านวัฒนธรรม ประเพณี ดนตรี พื้นบ้านแก่ ผู้สูงอายุและ เยาวชน	สนับสนุนส่งเสริม กิจกรรมด้าน วัฒนธรรมประเพณี ดนตรีพื้นบ้านแก่ ผู้สูงอายุและเยาวชน	๒๐,๐๐๐	๒๐,๐๐๐	๒๐,๐๐๐	๒๐,๐๐๐	๒๐,๐๐๐	ผู้เข้าร่วม กิจกรรม วัฒนธรรม ประเพณี	มีการ ส่งเสริม กิจกรรม วัฒนธรรม ประเพณี	ความ ต้องการ ของชุมชน	ทต.ก้อ
รวม	..๔..โครงการ			๒๑๐,๐๐๐	๒๑๐,๐๐๐	๒๑๐,๐๐๐	๒๑๐,๐๐๐	๒๑๐,๐๐๐				

รายละเอียดโครงการพัฒนา
 ที่นำมาจากแผนพัฒนาหมู่บ้านและแผนพัฒนาชุมชน
 (พ.ศ.๒๕๖๖-๒๕๗๐)
 เทศบาลตำบลก้อ อำเภอลี้ จังหวัดลำพูน

ก.ยุทธศาสตร์จังหวัดลำพูน ที่ ๑ เมืองแห่งวัฒนธรรมและการท่องเที่ยวเชิงวัฒนธรรมอัตลักษณ์วิถี

ข.ยุทธศาสตร์ขององค์การบริหารส่วนจังหวัดลำพูน ประเด็นที่ ๑ การพัฒนาเมืองแห่งวัฒนธรรมความหลากหลายและการท่องเที่ยวเชิงวัฒนธรรมในวิถีใหม่

๕.ยุทธศาสตร์การพัฒนาด้านการศึกษา วัฒนธรรมชุมชนและการท่องเที่ยว

๕.๒.แผนงานการศาสนา วัฒนธรรมและนันทนาการ

ที่	โครงการ	วัตถุประสงค์	เป้าหมาย (ผลผลิตของ โครงการ)	งบประมาณ					ตัวชี้วัด (KPI)	ผลที่คาดว่าจะได้รับ	ที่มาของ โครงการ	หน่วยงาน รับผิดชอบหลัก
				๒๕๖๖ (บาท)	๒๕๖๗ (บาท)	๒๕๖๘ (บาท)	๒๕๖๙ (บาท)	๒๕๗๐ (บาท)				
๑.	โครงการส่งเสริมการท่องเที่ยวในชุมชนตำบลก้อ	เพื่อส่งเสริมการท่องเที่ยวในชุมชนตำบลก้อ	ส่งเสริมการท่องเที่ยวในชุมชน ตำบลก้อ	๒๐,๐๐๐	๒๐,๐๐๐	๒๐,๐๐๐	๒๐,๐๐๐	๒๐,๐๐๐	กิจกรรมการท่องเที่ยวของชุมชน	มีการจัดกิจกรรมส่งเสริมการท่องเที่ยวในชุมชน	ความต้องการของชุมชน	ทต.ก้อ/ พช.อ.ลี้
๒.	โครงการส่งเสริมพัฒนาบรรจุภัณฑ์ผลิตภัณฑ์ของกลุ่มอาชีพบ้านก้อทุ่ง หมู่ ๑	เพื่อส่งเสริมพัฒนาบรรจุภัณฑ์ผลิตภัณฑ์ของกลุ่มอาชีพบ้านก้อทุ่ง หมู่ ๑	ส่งเสริมพัฒนาบรรจุภัณฑ์ผลิตภัณฑ์ของกลุ่มอาชีพบ้านก้อทุ่ง หมู่ ๑	๒๐,๐๐๐	๒๐,๐๐๐	๒๐,๐๐๐	๒๐,๐๐๐	๒๐,๐๐๐	บรรจุภัณฑ์ของกลุ่มอาชีพ	การส่งเสริมการออกแบบบรรจุภัณฑ์ของกลุ่มอาชีพ	ความต้องการของกลุ่มอาชีพ	ทต.ก้อ
๓.	โครงการส่งเสริมและสืบสานวัฒนธรรม	เพื่อส่งเสริมประเพณีสรงน้ำพระธาตุสุลี้เวียง	ส่งเสริมประเพณีสรงน้ำพระธาตุสุลี้เวียงก้อ กิ่งเห้าห์ พิธีกรรมหัว	๒๐,๐๐๐	๒๐,๐๐๐	๒๐,๐๐๐	๒๐,๐๐๐	๒๐,๐๐๐	การส่งเสริมและสืบสานวัฒนธรรม	มีกิจกรรมการส่งเสริมและสืบสานวัฒนธรรม	ความต้องการของชุมชน	ทต.ก้อ

	ประเพณีท้องถิ่น บ้านก้อทุ่ง หมู่ ๑	ก้อ กินเฮ้าท์ ฟัง ธรรมหัวฝาย สรง น้ำพระบาททางวี เลี้ยงผีเมือง ฟัง ธรรมกลางบ้าน เทศมหาชาติ บ้านก้อทุ่ง	ฝาย สรงน้ำพระบาท ยางวี เลี้ยงผีเมือง ฟัง ธรรมกลางบ้าน เทศ มหาชาติ บ้านก้อทุ่ง						ประเพณี ท้องถิ่น	วัฒนธรรม ประเพณี ท้องถิ่น		
๔.	โครงการสร้าง พระธาตุ วัดก้อยิน วัดบ้านเก่า	เพื่อจัดกิจกรรม สร้างพระธาตุ วัดก้อยิน วัดบ้าน เก่า	กิจกรรมสร้างพระ ธาตุ วัดก้อยิน วัดบ้าน เก่า	๓๐,๐๐๐	๓๐,๐๐๐	๓๐,๐๐๐	๓๐,๐๐๐	๓๐,๐๐๐	การส่งเสริม และสืบสาน วัฒนธรรม ประเพณี ท้องถิ่น	มีกิจกรรมการ ส่งเสริมและ สืบสาน วัฒนธรรม ประเพณี ท้องถิ่น	ความ ต้องการ ของชุมชน	ทต.ก้อ
๕.	โครงการจัดตั้ง เครือข่ายที่ปัก นักท่องเที่ยว (โฮมสเตย์)	เพื่อจัดตั้ง เครือข่ายที่ปัก นักท่องเที่ยว (โฮมสเตย์)	เครือข่ายที่ปัก นักท่องเที่ยว (โฮมส เตย์)	๒๐,๐๐๐	๒๐,๐๐๐	๒๐,๐๐๐	๒๐,๐๐๐	๒๐,๐๐๐	จำนวนที่ปักใน ชุมชน	มีเครือข่ายจัด ที่ปักบริการ นักท่องเที่ยว	ความ ต้องการ ของ เครือข่าย	ทต.ก้อ/ อบจ.
๖.	โครงการส่งเสริม การท่องเที่ยว เทศกาลดอกฝ้าย บานที่บ้านก้อ	เพื่อส่งเสริมการ ท่องเที่ยว เทศกาล ดอกฝ้ายบานที่ บ้านก้อ	ส่งเสริมการท่องเที่ยว เทศกาลดอกฝ้ายบาน ที่บ้านก้อ	๒๐,๐๐๐	๒๐,๐๐๐	๒๐,๐๐๐	๒๐,๐๐๐	๒๐,๐๐๐	กิจกรรม ส่งเสริมการ ท่องเที่ยว	มีการจัด กิจกรรม ส่งเสริมการ ท่องเที่ยว	ความ ต้องการ ของชุมชน	ทต.ก้อ
๗.	โครงการส่งเสริม การท่องเที่ยว ธนาคารปลา	เพื่อส่งเสริมการ ท่องเที่ยว ธนาคาร ปลา	ส่งเสริมการท่องเที่ยว ธนาคารปลา	๒๐,๐๐๐	๒๐,๐๐๐	๒๐,๐๐๐	๒๐,๐๐๐	๒๐,๐๐๐	กิจกรรม ส่งเสริมการ ท่องเที่ยว	มีการจัด กิจกรรม ส่งเสริมการ	ความ ต้องการ ของชุมชน	ทต.ก้อ

										ท่องเที่ยว		
๘.	โครงการส่งเสริมการท่องเที่ยวเทศกาลปลาอะดื้อ	เพื่อส่งเสริมการท่องเที่ยว เทศกาลปลาอะดื้อ	ส่งเสริมการท่องเที่ยว เทศกาลปลาอะดื้อ	๒๐,๐๐๐	๒๐,๐๐๐	๒๐,๐๐๐	๒๐,๐๐๐	๒๐,๐๐๐	กิจกรรมส่งเสริมการท่องเที่ยว	มีการจัดกิจกรรมส่งเสริมการท่องเที่ยว	ความต้องการของชุมชน	ทต.ก้อ
๙.	โครงการส่งเสริมการท่องเที่ยวทางวัฒนธรรม ไ้พระเจ้าทันใจวัดก้อยยืน วันบ้านเก่าบ้านเกิดครูบาวงษ์	เพื่อส่งเสริมการท่องเที่ยวทางวัฒนธรรม ไ้พระเจ้าทันใจวัดก้อยยืน วันบ้านเก่าบ้านเกิดครูบาวงษ์	ส่งเสริมการท่องเที่ยวทางวัฒนธรรม ไ้พระเจ้าทันใจวัดก้อยยืน วันบ้านเก่าบ้านเกิดครูบาวงษ์	๒๐,๐๐๐	๒๐,๐๐๐	๒๐,๐๐๐	๒๐,๐๐๐	๒๐,๐๐๐	กิจกรรมส่งเสริมการท่องเที่ยว	มีการจัดกิจกรรมส่งเสริมการท่องเที่ยว	ความต้องการของชุมชน	ทต.ก้อ
๑๐.	โครงการส่งเสริมการท่องเที่ยวทางวัฒนธรรม วัดบ้านเก่า พระบาทผาตั้ง วัดก้อยยืน หมู่ ๓	เพื่อส่งเสริมการท่องเที่ยวทางวัฒนธรรม วัดบ้านเก่า พระบาทผาตั้ง วัดก้อยยืน หมู่ ๓	ส่งเสริมการท่องเที่ยวทางวัฒนธรรม วัดบ้านเก่า พระบาทผาตั้ง วัดก้อยยืน หมู่ ๓	๒๐,๐๐๐	๒๐,๐๐๐	๒๐,๐๐๐	๒๐,๐๐๐	๒๐,๐๐๐	กิจกรรมส่งเสริมการท่องเที่ยว	มีการจัดกิจกรรมส่งเสริมการท่องเที่ยว	ความต้องการของชุมชน	ทต.ก้อ
๑๑.	โครงการอนุรักษ์ฟื้นฟูวัฒนธรรม ประเพณี วันสำคัญทางศาสนา	เพื่ออนุรักษ์ฟื้นฟูวัฒนธรรม ประเพณี วันสำคัญทางศาสนา	อนุรักษ์ฟื้นฟูวัฒนธรรม ประเพณี วันสำคัญทางศาสนา	๒๐,๐๐๐	๒๐,๐๐๐	๒๐,๐๐๐	๒๐,๐๐๐	๒๐,๐๐๐	การอนุรักษ์ฟื้นฟูวัฒนธรรม ประเพณี	มีการการอนุรักษ์ฟื้นฟูวัฒนธรรม ประเพณี	ความต้องการของชุมชน	ทต.ก้อ
๑๒.	โครงการส่งเสริมสนับสนุนศิลปะและวัฒนธรรม	เพื่อส่งเสริมสนับสนุนศิลปะและวัฒนธรรม	ส่งเสริมสนับสนุนศิลปะและวัฒนธรรม พื้นบ้าน	๒๐,๐๐๐	๒๐,๐๐๐	๒๐,๐๐๐	๒๐,๐๐๐	๒๐,๐๐๐	การสนับสนุนศิลปะและวัฒนธรรม	มีการสนับสนุนศิลปะและ	ความต้องการของชุมชน	ทต.ก้อ

	พื้นบ้าน	พื้นบ้าน								วัฒนธรรม		
๑๓.	โครงการส่งเสริม วัฒนธรรม ประเพณีสงกรานต์ พระบาทผาตั้ง หมู่ ๔	เพื่อส่งเสริม วัฒนธรรม ประเพณีสงกรานต์ พระบาทผาตั้ง หมู่ ๔	ส่งเสริมวัฒนธรรม ประเพณีสงกรานต์ พระบาทผาตั้ง หมู่ ๔	๒๐,๐๐๐	๒๐,๐๐๐	๒๐,๐๐๐	๒๐,๐๐๐	๒๐,๐๐๐	การอนุรักษ์ พื้นฟู วัฒนธรรม ประเพณี	มีการการ อนุรักษ์พื้นฟู วัฒนธรรม ประเพณี	ความ ต้องการ ของชุมชน	ทต.ก้อ
๑๔.	โครงการสนับสนุน วัฒนธรรม ประเพณีเดือน ๔ และเดือน ๙	เพื่อสนับสนุน วัฒนธรรม ประเพณีเดือน ๔ และเดือน ๙	สนับสนุนวัฒนธรรม ประเพณีเดือน ๔ และ เดือน ๙	๒๐,๐๐๐	๒๐,๐๐๐	๒๐,๐๐๐	๒๐,๐๐๐	๒๐,๐๐๐	การอนุรักษ์ พื้นฟู วัฒนธรรม ประเพณี	มีการการ อนุรักษ์พื้นฟู วัฒนธรรม ประเพณี	ความ ต้องการ ของชุมชน	ทต.ก้อ
๑๕.	โครงการส่งเสริม สนับสนุนประเพณี พิธีกรรมกลางบ้าน	เพื่อส่งเสริม สนับสนุนประเพณี พิธีกรรมกลางบ้าน	ส่งเสริมสนับสนุน ประเพณีพิธีกรรม กลางบ้าน	๒๐,๐๐๐	๒๐,๐๐๐	๒๐,๐๐๐	๒๐,๐๐๐	๒๐,๐๐๐	การอนุรักษ์ พื้นฟู วัฒนธรรม ประเพณี	มีการการ อนุรักษ์พื้นฟู วัฒนธรรม ประเพณี	ความ ต้องการ ของชุมชน	ทต.ก้อ
รวม	...๑๕..โครงการ			๓๑๐,๐๐๐	๓๑๐,๐๐๐	๓๑๐,๐๐๐	๓๑๐,๐๐๐	๓๑๐,๐๐๐				

รายละเอียดโครงการพัฒนา
 ที่นำมาจากแผนพัฒนาหมู่บ้านและแผนพัฒนาชุมชน
 (พ.ศ.๒๕๖๖-๒๕๗๐)
 เทศบาลตำบลก้อ อำเภอลี้ จังหวัดลำพูน

ก.ยุทธศาสตร์จังหวัดลำพูน ที่ ๔ เมืองแห่งความมั่นคง มั่งคั่ง ยั่งยืน

ข.ยุทธศาสตร์ขององค์การบริหารส่วนจังหวัดลำพูน ประเด็นที่ ๓ การพัฒนาเมืองแห่งคุณภาพชีวิต สุขภาวะ และสิ่งแวดล้อม

๖.ยุทธศาสตร์การพัฒนาด้านระบบสาธารณสุขและการเสริมสร้างสุขภาพประชาชนบนภูมิปัญญาท้องถิ่น

๖.๑.แผนงานสาธารณสุข

ที่	โครงการ	วัตถุประสงค์	เป้าหมาย (ผลผลิตของ โครงการ)	งบประมาณ					ตัวชี้วัด (KPI)	ผลที่คาดว่าจะได้รับ	ที่มาของ โครงการ	หน่วยงาน รับผิดชอบหลัก
				๒๕๖๖ (บาท)	๒๕๖๗ (บาท)	๒๕๖๘ (บาท)	๒๕๖๙ (บาท)	๒๕๗๐ (บาท)				
๑.	โครงการปรับปรุงศูนย์สาธารณสุขชุมชน (ศสมช.) อสม. บ้านก้อทุ่ง หมู่ ๑	เพื่อปรับปรุงศูนย์สาธารณสุขชุมชน (ศสมช.) อสม. บ้านก้อทุ่ง หมู่ ๑	ปรับปรุงศูนย์สาธารณสุขชุมชน (ศสมช.) อสม. บ้านก้อทุ่ง หมู่ ๑	๑๕๐,๐๐๐	๑๕๐,๐๐๐	๑๕๐,๐๐๐	๑๕๐,๐๐๐	๑๕๐,๐๐๐	สถานที่บริการประชาชนด้านสาธารณสุขมูลฐาน	มีสถานที่บริการประชาชนด้านสาธารณสุขมูลฐาน	ความต้องการของอสม.	ทต.ก้อ / รพสต.ก้อ
๒.	โครงการส่งเสริมการออกกำลังกายบ้านก้อทุ่ง	เพื่อส่งเสริมการออกกำลังกาย บ้านก้อทุ่ง	ส่งเสริมการออกกำลังกาย บ้านก้อทุ่ง	๒๐,๐๐๐	๒๐,๐๐๐	๒๐,๐๐๐	๒๐,๐๐๐	๒๐,๐๐๐	กิจกรรมการออกกำลังกาย	มีการส่งเสริมการออกกำลังกาย	ความต้องการของชุมชน	ทต.ก้อ
๓.	โครงการควบคุมป้องกันโรคติดต่อและโรคไม่ติดต่อในชุมชนบ้านก้อทุ่ง	เพื่อควบคุมป้องกันโรคติดต่อและโรคไม่ติดต่อในชุมชนบ้านก้อทุ่ง	ควบคุมป้องกันโรคติดต่อและโรคไม่ติดต่อในชุมชน บ้านก้อทุ่ง	๒๐,๐๐๐	๒๐,๐๐๐	๒๐,๐๐๐	๒๐,๐๐๐	๒๐,๐๐๐	การควบคุมป้องกันโรคติดต่อในชุมชน	มีการควบคุมป้องกันโรคติดต่อในชุมชน	ความต้องการของชุมชน	ทต.ก้อ

๔.	โครงการพัฒนา ศักยภาพ อสม. และผู้นำชุมชน บ้านก้อทุ่ง	เพื่อพัฒนาศักยภาพ อสม. และผู้นำ ชุมชน บ้านก้อทุ่ง	การพัฒนาศักยภาพ อสม. และผู้นำ ชุมชน บ้านก้อทุ่ง	๒๐,๐๐๐	๒๐,๐๐๐	๒๐,๐๐๐	๒๐,๐๐๐	๒๐,๐๐๐	ศักยภาพการ ทำงานของ อสม.	มีการพัฒนา ศักยภาพของ อสม.	ความ ต้องการ ของ อสม.	ทต.ก้อ
๕.	โครงการอบรม พัฒนาศักยภาพ ความรู้ให้แก่ อสม. บ้านก้อหนอง	เพื่ออบรมพัฒนา ศักยภาพความรู้ ให้แก่ อสม. บ้านก้อ หนอง	การพัฒนาศักยภาพ ความรู้ให้แก่ อสม. บ้านก้อหนอง	๒๐,๐๐๐	๒๐,๐๐๐	๒๐,๐๐๐	๒๐,๐๐๐	๒๐,๐๐๐	ศักยภาพการ ทำงานของ อสม.	มีการพัฒนา ศักยภาพของ อสม.	ความ ต้องการ ของ อสม.	ทต.ก้อ
๖.	โครงการส่งเสริม สนับสนุนวัสดุ อุปกรณ์กลุ่มทอผ้า ฝ้ายด้วยมือ บ้าน ก้อหนอง	เพื่อส่งเสริม สนับสนุนวัสดุ อุปกรณ์กลุ่มทอผ้า ฝ้ายด้วยมือ บ้านก้อ หนอง	ส่งเสริมสนับสนุน วัสดุ อุปกรณ์กลุ่ม ทอผ้าฝ้ายด้วยมือ (ที่ทอผ้า อัดฝ้าย) บ้านก้อหนอง	๒๐,๐๐๐	๒๐,๐๐๐	๒๐,๐๐๐	๒๐,๐๐๐	๒๐,๐๐๐	วัสดุ อุปกรณ์ ในการทอผ้า เพียงพอ	กลุ่มมีวัสดุ อุปกรณ์ใน การทอผ้า เพียงพอ	ความ ต้องการ ของกลุ่ม อาชีพ	ทต.ก้อ
๗.	โครงการจัดซื้อ ทรายอะเบท และ น้ำยาชุบมุ้ง	เพื่อจัดซื้อ ทรายอะเบท และ น้ำยาชุบมุ้ง	จัดซื้อทรายอะเบท และน้ำยาชุบมุ้ง	๕๐,๐๐๐	๕๐,๐๐๐	๕๐,๐๐๐	๕๐,๐๐๐	๕๐,๐๐๐	ปัญหาด้านโรค ไข้เลือดออก	มีการป้องกัน และควบคุม การแพร่ ระบาดของ โรค ไข้เลือดออก	ความ ต้องการ ของชุมชน	ทต.ก้อ
๘.	โครงการส่งเสริม การออกกำลังกายเพื่อ สุขภาพ บ้านก้อ หนอง	เพื่อส่งเสริมการออก กำลังกายเพื่อสุขภาพ บ้านก้อหนอง	ส่งเสริมการออก กำลังกายเพื่อสุขภาพ บ้านก้อหนอง	๒๐,๐๐๐	๒๐,๐๐๐	๒๐,๐๐๐	๒๐,๐๐๐	๒๐,๐๐๐	กิจกรรมออก กำลังกายของ ชุมชน	มี ก า ร จั ด กิจกรรมออก กำลังกายของ ชุมชน	ความ ต้องการ ของชุมชน	ทต.ก้อ

๙.	โครงการส่งเสริมสุขภาพให้แก่ผู้สูงอายุ บ้านก้อจอก	เพื่อส่งเสริมสุขภาพให้แก่ผู้สูงอายุ บ้านก้อจอก	ส่งเสริมสุขภาพให้แก่ผู้สูงอายุ บ้านก้อจอก	๒๐,๐๐๐	๒๐,๐๐๐	๒๐,๐๐๐	๒๐,๐๐๐	๒๐,๐๐๐	สุขภาพผู้สูงอายุ	การส่งเสริมสุขภาพผู้สูงอายุ	ความต้องการของผู้สูงอายุ	ทต.ก้อ
๑๐.	โครงการป้องกันโรคติดต่อและโรคไม่ติดต่อในชุมชนบ้านก้อจอก หมู่ ๓	เพื่อป้องกันโรคติดต่อและโรคไม่ติดต่อในชุมชนบ้านก้อจอก หมู่ ๓	การป้องกันโรคติดต่อและโรคไม่ติดต่อในชุมชนบ้านก้อจอก หมู่ ๓	๒๐,๐๐๐	๒๐,๐๐๐	๒๐,๐๐๐	๒๐,๐๐๐	๒๐,๐๐๐	การเกิดโรคระบาดและติดต่อในชุมชน	มีการป้องกันการควบคุมการแพร่ระบาดของโรคติดต่อ	ความต้องการของผู้สูงอายุ	ทต.ก้อ
๑๑.	โครงการพ่นหมอกควัน/ละอองฝอยกำจัดยุง	เพื่อดำเนินการพ่นหมอกควัน/ละอองฝอยกำจัดยุง	พ่นหมอกควัน/ละอองฝอยกำจัดยุง	๕๐,๐๐๐	๕๐,๐๐๐	๕๐,๐๐๐	๕๐,๐๐๐	๕๐,๐๐๐	การเกิดโรคไข้เลือดออกในชุมชน	มีการป้องกันการและควบคุมการเกิดโรคไข้เลือดออก	ความต้องการของชุมชน	ทต.ก้อ
๑๒.	โครงการจัดซื้อวัคซีนป้องกันโรคพิษสุนัขบ้า	เพื่อจัดซื้อวัคซีนป้องกันโรคพิษสุนัขบ้า	จัดซื้อวัคซีนป้องกันโรคพิษสุนัขบ้า	๕๐,๐๐๐	๕๐,๐๐๐	๕๐,๐๐๐	๕๐,๐๐๐	๕๐,๐๐๐	การป้องกันโรคพิษสุนัขบ้า	มีการป้องกันโรคพิษสุนัขบ้า	ความต้องการของชุมชน	ทต.ก้อ
๑๓.	โครงการสนับสนุนอุปกรณ์กีฬา (เปตอง) บ้านก้อท่า	เพื่อสนับสนุนอุปกรณ์กีฬา (เปตอง) บ้านก้อท่า	สนับสนุนอุปกรณ์กีฬา (เปตอง) บ้านก้อท่า	๒๐,๐๐๐	๒๐,๐๐๐	๒๐,๐๐๐	๒๐,๐๐๐	๒๐,๐๐๐	อุปกรณ์กีฬาเพื่อประชาชน	มีการสนับสนุนอุปกรณ์กีฬา	ความต้องการของชุมชน	ทต.ก้อ
รวม	..๑๓..โครงการ			๔๘๐,๐๐๐	๔๘๐,๐๐๐	๔๘๐,๐๐๐	๔๘๐,๐๐๐	๔๘๐,๐๐๐				

รายละเอียดโครงการพัฒนา
 ที่นำมาจากแผนพัฒนาหมู่บ้านและแผนพัฒนาชุมชน
 (พ.ศ.๒๕๖๖-๒๕๗๐)
 เทศบาลตำบลก้อ อำเภอลี้ จังหวัดลำพูน

- ก.ยุทธศาสตร์จังหวัดลำพูน ที่ ๔ เมืองแห่งความมั่นคง มั่งคั่ง ยั่งยืน
- ข.ยุทธศาสตร์ขององค์การบริหารส่วนจังหวัดลำพูน ประเด็นที่ ๓ การพัฒนาเมืองแห่งคุณภาพชีวิต สุขภาวะ และสิ่งแวดล้อมที่ดี
- ๗.ยุทธศาสตร์การพัฒนาด้านการบริหารจัดการและเทคโนโลยีสารสนเทศ
- ๗.๑.แผนงานบริหารทั่วไป

ที่	โครงการ	วัตถุประสงค์	เป้าหมาย (ผลผลิตของ โครงการ)	งบประมาณ					ตัวชี้วัด (KPI)	ผลที่คาดว่าจะได้รับ	ที่มาของ โครงการ	หน่วยงาน รับผิดชอบหลัก
				๒๕๖๖ (บาท)	๒๕๖๗ (บาท)	๒๕๖๘ (บาท)	๒๕๖๙ (บาท)	๒๕๗๐ (บาท)				
๑.	โครงการพัฒนาตลาดระบบออนไลน์บ้านก้อทุ่ง	เพื่อพัฒนาตลาดระบบออนไลน์บ้านก้อทุ่ง	ประชาชนสามารถขายสินค้าผ่านระบบออนไลน์ได้	๒๐,๐๐๐	๒๐,๐๐๐	๒๐,๐๐๐	๒๐,๐๐๐	๒๐,๐๐๐	ช่องทางการจำหน่ายสินค้า	มีช่องทางการจำหน่ายสินค้า	ความต้องการของประชาชน	ทต.ก้อ
๒.	โครงการพัฒนาศักยภาพคณะกรรมการหมู่บ้าน	เพื่อพัฒนาศักยภาพคณะกรรมการหมู่บ้าน	กรรมการหมู่บ้านมีศักยภาพในการทำงาน	๒๐,๐๐๐	๒๐,๐๐๐	๒๐,๐๐๐	๒๐,๐๐๐	๒๐,๐๐๐	ศักยภาพการทำงานของกรรมการหมู่บ้าน	มีการเพิ่มศักยภาพของกรรมการหมู่บ้าน	ความต้องการของประชาชน	ทต.ก้อ
๓.	โครงการส่งเสริมการมีส่วนร่วมของประชาชนในการประเมินผลการดำเนินงานของ	เพื่อส่งเสริมการมีส่วนร่วมของประชาชนในการประเมินผลการดำเนินงานของ	ผลการดำเนินงานของเจ้าหน้าที่	๒๐,๐๐๐	๒๐,๐๐๐	๒๐,๐๐๐	๒๐,๐๐๐	๒๐,๐๐๐	ผลการดำเนินงานของเจ้าหน้าที่เทศบาล	มีการประเมินผลการดำเนินงานของเจ้าหน้าที่	ความต้องการของประชาชน	ทต.ก้อ

	เจ้าหน้าที่	เจ้าหน้าที่										
๔.	โครงการจัดตั้ง สถานีวิทยุชุมชน ตำบลก้อ	เพื่อจัดตั้งสถานี วิทยุชุมชน ตำบลก้อ	สถานีวิทยุชุมชน ตำบลก้อ	๒๐๐,๐๐๐	๒๐๐,๐๐๐	๒๐๐,๐๐๐	๒๐๐,๐๐๐	๒๐๐,๐๐๐	ช่องทางการ สื่อสารใน ชุมชน	มีสถานีวิทยุ ชุมชน	ความ ต้องการ ของ ประชาชน	ทต.ก้อ
๕.	โครงการติดตั้ง กล่องวงจรปิดจุดสี่ แยก เพื่อลด อุบัติเหตุทางถนน	เพื่อติดตั้งกล่อง วงจรปิดจุดสี่แยก เพื่อลดอุบัติเหตุ ทางถนน	กล่องวงจรปิดจุดสี่ แยก เพื่อลดอุบัติเหตุ ทางถนน	๑๐๐,๐๐๐	๑๐๐,๐๐๐	๑๐๐,๐๐๐	๑๐๐,๐๐๐	๑๐๐,๐๐๐	ระบบเตือนภัย	มีระบบเตือน ภัยลด อุบัติเหตุทาง ถนน	ความ ต้องการ ของ ประชาชน	ทต.ก้อ
รวม	...๕...โครงการ			๓๖๐,๐๐๐	๓๖๐,๐๐๐	๓๖๐,๐๐๐	๓๖๐,๐๐๐	๓๖๐,๐๐๐				

รายละเอียดโครงการพัฒนา
แผนพัฒนาท้องถิ่น (พ.ศ.๒๕๖๖-๒๕๗๐)
สำหรับ โครงการที่เกินศักยภาพขององค์กรปกครองส่วนท้องถิ่นที่ใช้สำหรับประสานแผนพัฒนาท้องถิ่น
เทศบาลตำบลก้อ อำเภอลี้ จังหวัดลำพูน

ก.ยุทธศาสตร์จังหวัดที่ ๔ เมืองแห่งความมั่นคง มั่งคั่ง ยั่งยืน

ข.ยุทธศาสตร์ของ อปท.ในเขตจังหวัดที่ ๒ เมืองแห่งนวัตกรรมเกษตร อุตสาหกรรมและเศรษฐกิจสร้างสรรค์

๑.ยุทธศาสตร์การพัฒนาด้านผังเมือง โครงสร้างพื้นฐาน สาธารณูปโภค สาธารณูปการ

๑.๒.แผนงานอุตสาหกรรมและโยธา

ที่	โครงการ	วัตถุประสงค์	เป้าหมาย (ผลผลิตของ โครงการ)	งบประมาณ					ตัวชี้วัด (KPI)	ผลที่ คาดว่าจะ ได้รับ	หน่วยงาน ที่จะขอ ประสาน
				๒๕๖๖ (บาท)	๒๕๖๗ (บาท)	๒๕๖๘ (บาท)	๒๕๖๙ (บาท)	๒๕๗๐ (บาท)			
๑	โครงการปรับปรุง ซ่อมแซมระบบ จ่ายน้ำเพื่ออุปโภค บริโภคตำบลก้อ หมู่ ๑-๔ ตำบลก้อ อำเภอลี้ จังหวัด ลำพูน	เพื่อปรับปรุง ซ่อมแซมระบบ จ่ายน้ำเพื่ออุปโภค บริโภคตำบลก้อ หมู่ ๑-๔ ตำบลก้อ อำเภอลี้ จังหวัด ลำพูน	ปรับปรุงซ่อมแซม ระบบจ่ายน้ำเพื่อ อุปโภค บริโภค หมู่ ๑-๔ ตำบลก้อ	๑,๕๐๐,๐๐๐	๑,๕๐๐,๐๐๐	๑,๕๐๐,๐๐๐	๑,๕๐๐,๐๐๐	๑,๕๐๐,๐๐๐	น้ำอุปโภค บริโภค	ประชาชน มีน้ำ เพียงพอ สำหรับ การ อุปโภค บริโภค	กรมส่งเสริม การปกครอง ส่วนท้องถิ่น และ หน่วยงานที่ เกี่ยวข้อง
๒	โครงการขยายเขต ท่อส่งน้ำเพื่อการ เกษตร (ดงสนาม)	เพื่อขยายเขตท่อ ส่งน้ำเพื่อการ เกษตร (ดงสนาม)	ขยายเขตท่อส่งน้ำ เพื่อการ เกษตร (ดงสนาม)	๔๐๐,๐๐๐	๔๐๐,๐๐๐	๔๐๐,๐๐๐	๔๐๐,๐๐๐	๔๐๐,๐๐๐	น้ำเพื่อ การเกษตร	เกษตรกร มีน้ำใช้ สำหรับทำ การเกษตร อย่าง เพียงพอ และทั่วถึง	กรมส่งเสริม การปกครอง ส่วนท้องถิ่น และ หน่วยงานที่ เกี่ยวข้อง

๓	โครงการขยายเขต ท่อส่งน้ำเพื่อการ เกษตร (หนองเตา)	เพื่อขยายเขตท่อ ส่งน้ำเพื่อการ เกษตร (หนองเตา)	ขยายเขตท่อส่งน้ำ เพื่อการ เกษตร (หนองเตา)	๔๐๐,๐๐๐	๔๐๐,๐๐๐	๔๐๐,๐๐๐	๔๐๐,๐๐๐	๔๐๐,๐๐๐	น้ำเพื่อ การเกษตร	เกษตรกร มีน้ำใช้ สำหรับทำ การเกษตร อย่าง เพียงพอ และทั่วถึง	กรมส่งเสริม การปกครอง ส่วนท้องถิ่น และ หน่วยงานที่ เกี่ยวข้อง
๔	โครงการธนาคารน้ำ ใต้ดิน บ้านก้อทุ่ง หมู่ ๑ ตำบลก้อ อำเภอสี จังหวัด ลำพูน จำนวน ๕ จุด	เพื่อขุด บ่อ ทำ ธนาคารน้ำใต้ดิน บ้านก้อทุ่ง หมู่ ๑ ตำบลก้อ	บ่อธนาคารน้ำใต้ดิน บ้านก้อทุ่ง หมู่ ๑ ตำบลก้อ	๑๓๕,๐๐๐	๑๓๕,๐๐๐	๑๓๕,๐๐๐	๑๓๕,๐๐๐	๑๓๕,๐๐๐	ปัญหาน้ำ ท่วมขังและ ภัยแล้ง ลดลง	ประชาชน ได้รับการ แก้ไข ปัญหาน้ำ ท่วมขัง และมีน้ำ ใช้ในช่วง ฤดูแล้ง	กรมส่งเสริม การปกครอง ส่วนท้องถิ่น และ หน่วยงานที่ เกี่ยวข้อง
๕	โครงการธนาคารน้ำ ใต้ดิน บ้านก้อหนอง หมู่ ๒ ตำบลก้อ อำเภอสี จังหวัด ลำพูน จำนวน ๕ จุด	เพื่อขุดบ่อทำ ธนาคารน้ำใต้ดิน บ้านก้อหนอง หมู่ ๒ ตำบลก้อ	บ่อธนาคารน้ำใต้ดิน บ้านก้อหนอง หมู่ ๒ ตำบลก้อ	๑๓๕,๐๐๐	๑๓๕,๐๐๐	๑๓๕,๐๐๐	๑๓๕,๐๐๐	๑๓๕,๐๐๐	ปัญหาน้ำ ท่วมขังและ ภัยแล้ง ลดลง	ประชาชน ได้รับการ แก้ไข ปัญหาน้ำ ท่วมขัง และมีน้ำ ใช้ในช่วง ฤดูแล้ง	กรมส่งเสริม การปกครอง ส่วนท้องถิ่น และ หน่วยงานที่ เกี่ยวข้อง
๖	โครงการธนาคารน้ำ ใต้ดิน บ้านก้อจอก หมู่ ๓ ตำบลก้อ อำเภอสี จังหวัด ลำพูน จำนวน ๕ จุด	เพื่อขุด บ่อ ทำ ธนาคารน้ำใต้ดิน บ้านก้อจอก หมู่ ๓ ตำบลก้อ	บ่อธนาคารน้ำใต้ดิน บ้านก้อจอก หมู่ ๓ ตำบลก้อ	๑๓๕,๐๐๐	๑๓๕,๐๐๐	๑๓๕,๐๐๐	๑๓๕,๐๐๐	๑๓๕,๐๐๐	ปัญหาน้ำ ท่วมขังและ ภัยแล้ง ลดลง	ประชาชน ได้รับการ แก้ไข ปัญหาน้ำ ท่วมขัง	กรมส่งเสริม การปกครอง ส่วนท้องถิ่น และ หน่วยงานที่

										และมีน้ำ ใช้ในช่วง ฤดูแล้ง	เกี่ยวข้อง
๗	โครงการธนาคารน้ำ ใต้ดิน บ้านก้อท่า หมู่ ๔ ตำบลก้อ อำเภอสี จังหวัด ลำพูน จำนวน ๕ จุด	เพื่อชุดบ่อทำ ธนาคารน้ำใต้ดิน บ้านก้อท่า หมู่ ๔ ตำบลก้อ	บ่อธนาคารน้ำใต้ดิน บ้านก้อท่า หมู่ ๔ ตำบลก้อ	๑๓๕,๐๐๐	๑๓๕,๐๐๐	๑๓๕,๐๐๐	๑๓๕,๐๐๐	๑๓๕,๐๐๐	ปัญหาน้ำ ท่วมขังและ ภัยแล้ง ลดลง	ประชาชน ได้รับการ แก้ไข ปัญหาน้ำ ท่วมขัง และมีน้ำ ใช้ในช่วง ฤดูแล้ง	กรมส่งเสริม การปกครอง ส่วนท้องถิ่น และ หน่วยงานที่ เกี่ยวข้อง
๘	โครงการก่อสร้างฝาย ห้วยแม่ก้อ จำนวน ๔ จุด	เพื่อก่อสร้างฝาย ห้วยแม่ก้อ ๗ จุด	ก่อสร้างฝาย ห้วยแม่ก้อ ๗ จุด	๒,๒๐๐,๐๐๐	๒,๒๐๐,๐๐๐	๒,๒๐๐,๐๐๐	๒,๒๐๐,๐๐๐	๒,๒๐๐,๐๐๐	แหล่งกักเก็บ น้ำ	เกษตรกร มีน้ำใช้ สำหรับทำ การเกษตร และ ปศุสัตว์ ตลอดทั้งปี	กรมส่งเสริม การปกครอง ส่วนท้องถิ่น และ หน่วยงานที่ เกี่ยวข้อง
๙	โครงการชุดอ่างเก็บ น้ำเพื่อการเกษตร ห้วยน้ำตัน	เพื่อชุดอ่างเก็บน้ำ เพื่อการเกษตร ห้วยน้ำตัน หมู่ ๓	อ่างเก็บน้ำเพื่อ การเกษตรห้วยน้ำ ตัน หมู่ ๓	๘๐๐,๐๐๐	๘๐๐,๐๐๐	๘๐๐,๐๐๐	๘๐๐,๐๐๐	๘๐๐,๐๐๐	แหล่งเก็บกัก น้ำ	มีแหล่ง เก็บกักน้ำ ใช้ใน การเกษตร	กรมส่งเสริม การปกครอง ส่วนท้องถิ่น และ หน่วยงานที่ เกี่ยวข้อง
๑๐	โครงการพัฒนา แหล่งน้ำ สระเก็บน้ำ ห้วยน้ำลาวาจุดที่ ๑, จุดที่ ๒	เพื่อชุดลอกสระ เก็บน้ำห้วยน้ำลาวา จุดที่ ๑,จุดที่ ๒	ชุดลอกสระเก็บน้ำ ห้วยน้ำลาวาจุดที่ ๑, จุดที่ ๒	๖๐๐,๐๐๐	๖๐๐,๐๐๐	๖๐๐,๐๐๐	๖๐๐,๐๐๐	๖๐๐,๐๐๐	แหล่งน้ำเพื่อ การเกษตร	มีแหล่งน้ำ เพียงพอ สำหรับ การเกษตร	กรมส่งเสริม การปกครอง ส่วนท้องถิ่น และ

											หน่วยงานที่เกี่ยวข้อง
๑๑	โครงการพัฒนาแหล่งน้ำ สระเก็บน้ำห้วยม่วงแก้ว (สวนนายสมนึก วันหลี่)	เพื่อขุดลอกสระเก็บน้ำห้วยม่วงแก้ว (สวนนายสมนึก วันหลี่) หมู่ ๓	ขุดลอกสระเก็บน้ำห้วยม่วงแก้ว (สวนนายสมนึก วันหลี่) หมู่ ๓	๖๐๐,๐๐๐	๖๐๐,๐๐๐	๖๐๐,๐๐๐	๖๐๐,๐๐๐	๖๐๐,๐๐๐	แหล่งน้ำเพื่อการเกษตร	มีแหล่งน้ำใช้ในการเกษตรอย่างเพียงพอ	กรมส่งเสริมการปกครองส่วนท้องถิ่น และหน่วยงานที่เกี่ยวข้อง
๑๒	โครงการขุดสระแพะยาเอ้อย	เพื่อขุดสระแพะยาเอ้อย หมู่ ๓	ขุดสระแพะยาเอ้อย หมู่ ๓	๘๐๐,๐๐๐	๘๐๐,๐๐๐	๘๐๐,๐๐๐	๘๐๐,๐๐๐	๘๐๐,๐๐๐	แหล่งน้ำเพื่อการเกษตร	มีแหล่งเก็บน้ำเพื่อการเกษตร	กรมส่งเสริมการปกครองส่วนท้องถิ่น และหน่วยงานที่เกี่ยวข้อง
๑๓	โครงการขุดสระห้วยขจวม	เพื่อขุดสระห้วยขจวม	ขุดสระห้วยขจวม	๘๐๐,๐๐๐	๘๐๐,๐๐๐	๘๐๐,๐๐๐	๘๐๐,๐๐๐	๘๐๐,๐๐๐	แหล่งน้ำเพื่อการเกษตร	มีแหล่งเก็บน้ำเพื่อการเกษตร	กรมส่งเสริมการปกครองส่วนท้องถิ่น และหน่วยงานที่เกี่ยวข้อง
๑๔	โครงการพัฒนาแหล่งน้ำ สระเก็บน้ำห้วยหนองต่อม	เพื่อขุดลอกสระเก็บน้ำห้วยหนองต่อม	ขุดลอกสระเก็บน้ำห้วยหนองต่อม	๘๐๐,๐๐๐	๘๐๐,๐๐๐	๘๐๐,๐๐๐	๘๐๐,๐๐๐	๘๐๐,๐๐๐	แหล่งน้ำเพื่อการเกษตร	มีแหล่งเก็บกักน้ำใช้ตลอดปี	กรมส่งเสริมการปกครองส่วนท้องถิ่น และหน่วยงานที่เกี่ยวข้อง
๑๕	โครงการพัฒนาแหล่งน้ำ สระน้ำห้วย	เพื่อขุดลอกสระน้ำห้วยป็นป็นพร้อม	สระน้ำห้วยป็นป็นพร้อมเสริมสปริงเวย์	๑,๒๐๐,๐๐๐	๑,๒๐๐,๐๐๐	๑,๒๐๐,๐๐๐	๑,๒๐๐,๐๐๐	๑,๒๐๐,๐๐๐	แหล่งเก็บกักน้ำ	มีแหล่งเก็บกักน้ำ	กรมส่งเสริมการปกครอง

	ปั้นปิ่นพร้อมเสริมสปริงเวย์หลังบ้านนายสมเกียรติ มูลหนี่ว	เสริมสปริงเวย์หลังบ้านนายสมเกียรติ มูลหนี่ว หมู่ ๑	หลังบ้านนายสมเกียรติ มูลหนี่ว หมู่ ๑							เพื่อ การเกษตร	ส่วนท้องถิ่น และ หน่วยงานที่ เกี่ยวข้อง
๑๖	โครงการขุดสระน้ำข้างป่าบ้านก้อทุ่ง	เพื่อขุดสระน้ำข้างป่าบ้านก้อทุ่ง	สระน้ำข้างป่าบ้านก้อทุ่ง	๘๐๐,๐๐๐	๘๐๐,๐๐๐	๘๐๐,๐๐๐	๘๐๐,๐๐๐	๘๐๐,๐๐๐	แหล่งเก็บกักน้ำ	มีแหล่งเก็บกักน้ำเพื่อ การเกษตร	กรมส่งเสริม การปกครอง ส่วนท้องถิ่น และ หน่วยงานที่ เกี่ยวข้อง
๑๗	โครงการพัฒนาแหล่งน้ำ อ่างเก็บน้ำบ้านลุงหลง	เพื่อขุดลอกอ่างเก็บน้ำบ้านลุงหลง หมู่ ๑	อ่างเก็บน้ำบ้านลุงหลง หมู่ ๑	๖๐๐,๐๐๐	๖๐๐,๐๐๐	๖๐๐,๐๐๐	๖๐๐,๐๐๐	๖๐๐,๐๐๐	แหล่งเก็บกักน้ำ	มีแหล่งเก็บกักน้ำ ใช้ในการ การเกษตร	กรมส่งเสริม การปกครอง ส่วนท้องถิ่น และ หน่วยงานที่ เกี่ยวข้อง
๑๘	โครงการพัฒนาแหล่งน้ำ อ่างเก็บน้ำอ่างแม่ชี	เพื่อขุดลอกอ่างเก็บน้ำอ่างแม่ชี	อ่างเก็บน้ำอ่างแม่ชี	๖๐๐,๐๐๐	๖๐๐,๐๐๐	๖๐๐,๐๐๐	๖๐๐,๐๐๐	๖๐๐,๐๐๐	แหล่งเก็บกักน้ำ	มีแหล่งเก็บกักน้ำ ใช้ในการ การเกษตร	กรมส่งเสริม การปกครอง ส่วนท้องถิ่น และ หน่วยงานที่ เกี่ยวข้อง
๑๙	โครงการพัฒนาแหล่งน้ำ อ่างเก็บน้ำห้วยปันปิ่น	เพื่อขุดลอกอ่างเก็บน้ำห้วยปันปิ่น	อ่างเก็บน้ำห้วยปันปิ่น	๖๐๐,๐๐๐	๖๐๐,๐๐๐	๖๐๐,๐๐๐	๖๐๐,๐๐๐	๖๐๐,๐๐๐	แหล่งเก็บกักน้ำ	มีแหล่งเก็บกักน้ำ ใช้ในการ การเกษตร	กรมส่งเสริม การปกครอง ส่วนท้องถิ่น และ หน่วยงานที่ เกี่ยวข้อง

๒๐	โครงการพัฒนาแหล่งน้ำ อ่างเก็บน้ำอ่างวังบง	เพื่อขุดลอกอ่างเก็บน้ำอ่างวังบง	อ่างเก็บน้ำอ่างวังบง	๖๐๐,๐๐๐	๖๐๐,๐๐๐	๖๐๐,๐๐๐	๖๐๐,๐๐๐	๖๐๐,๐๐๐	แหล่งเก็บกักน้ำ	มีแหล่งเก็บกักน้ำใช้ในการเกษตร	กรมส่งเสริมการปกครองส่วนท้องถิ่นและหน่วยงานที่เกี่ยวข้อง
๒๑	โครงการก่อสร้างถังเก็บน้ำคอนกรีตขนาดใหญ่ (แพะหลวง)	เพื่อก่อสร้างถังเก็บน้ำคอนกรีตขนาดใหญ่ (แพะหลวง) หมู่ ๒	ถังเก็บน้ำคอนกรีตขนาดใหญ่ (แพะหลวง) หมู่ ๒	๕๐๐,๐๐๐	๕๐๐,๐๐๐	๕๐๐,๐๐๐	๕๐๐,๐๐๐	๕๐๐,๐๐๐	ระบบประปาหมู่บ้าน	มีน้ำใช้ในการอุปโภคบริโภค	กรมส่งเสริมการปกครองส่วนท้องถิ่นและหน่วยงานที่เกี่ยวข้อง
๒๒	โครงการพัฒนาแหล่งน้ำ สระเก็บน้ำบ้านก้อท่า (หลังวัดโพธิธรรมาราม)	เพื่อขุดลอกสระเก็บน้ำบ้านก้อท่า (หลังวัดโพธิธรรมาราม)	ขุดลอกสระเก็บน้ำบ้านก้อท่า (หลังวัดโพธิธรรมาราม)	๖๐๐,๐๐๐	๖๐๐,๐๐๐	๖๐๐,๐๐๐	๖๐๐,๐๐๐	๖๐๐,๐๐๐	แหล่งน้ำเพื่อการเกษตร	มีแหล่งเก็บกักน้ำใช้ตลอดปี	กรมส่งเสริมการปกครองส่วนท้องถิ่นและหน่วยงานที่เกี่ยวข้อง
๒๓	โครงการพัฒนาแหล่งน้ำ สระเก็บน้ำบ้านก้อทุ่ง (อ่างวังบง)	เพื่อปรับปรุงสระเก็บน้ำบ้านก้อทุ่ง (อ่างวังบง)	ปรับปรุงสระเก็บน้ำบ้านก้อทุ่ง (อ่างวังบง)	๕๐๐,๐๐๐	๕๐๐,๐๐๐	๕๐๐,๐๐๐	๕๐๐,๐๐๐	๕๐๐,๐๐๐	แหล่งน้ำเพื่อการเกษตร	เกษตรกรสามารถนำน้ำมาใช้เพื่อการเกษตรได้ตลอดทั้งปี	กรมส่งเสริมการปกครองส่วนท้องถิ่นและหน่วยงานที่เกี่ยวข้อง
รวม	...๒๓... โครงการ			๑๕,๔๔๐,๐๐๐	๑๕,๔๔๐,๐๐๐	๑๕,๔๔๐,๐๐๐	๑๕,๔๔๐,๐๐๐	๑๕,๔๔๐,๐๐๐			

**รายละเอียดโครงการพัฒนา
แผนพัฒนาท้องถิ่น (พ.ศ.๒๕๖๖-๒๕๗๐)
สำหรับ โครงการที่เกี่วข้องขององค์กรปกครองส่วนท้องถิ่นที่ใช้สำหรับประสานแผนพัฒนาท้องถิ่น
เทศบาลตำบลก้อ อำเภอลี้ จังหวัดลำพูน**

ก.ยุทธศาสตร์จังหวัดที่ ๔ เมืองแห่งความมั่นคง มั่งคั่ง ยั่งยืน

ข.ยุทธศาสตร์ของ อปท.ในเขตจังหวัดที่ ๓ เมืองแห่งคุณภาพชีวิต สุขภาวะและสิ่งแวดล้อมที่ดี

๑.ยุทธศาสตร์การพัฒนาด้านผังเมือง โครงสร้างพื้นฐาน สาธารณูปโภค สาธารณูปการ

๑.๒.แผนงานอุตสาหกรรมและโยธา

ที่	โครงการ	วัตถุประสงค์	เป้าหมาย (ผลผลิตของ โครงการ)	งบประมาณ					ตัวชี้วัด (KPI)	ผลที่คาดว่าจะได้รับ	หน่วยงาน ที่จะขอ ประสาน
				๒๕๖๖ (บาท)	๒๕๖๗ (บาท)	๒๕๖๘ (บาท)	๒๕๖๙ (บาท)	๒๕๗๐ (บาท)			
๑.	โครงการก่อสร้างถนนคอนกรีตเสริมเหล็กสายหน่วย ๖ บ้านก้อทุ่ง	เพื่อก่อสร้างถนนคอนกรีตเสริมเหล็กสายหน่วย ๖ บ้านก้อทุ่ง	ถนนคอนกรีตเสริมเหล็กสายหน่วย ๖ บ้านก้อทุ่ง	๓,๐๐๐,๐๐๐	๓,๐๐๐,๐๐๐	๓,๐๐๐,๐๐๐	๓,๐๐๐,๐๐๐	๓,๐๐๐,๐๐๐	ความปลอดภัยในการใช้ถนน	ประชาชนมีถนนสัญจรสภาพดี สะดวกปลอดภัย	จังหวัด/อบจ./ทต. และหน่วยงานที่เกี่ยวข้อง
๒.	โครงการก่อสร้างถนนคอนกรีตเสริมเหล็กบ้านก้อจอม หมู่ ๓ เชื่อมบ้านก้อหนอง หมู่ ๒ ตำบลก้อ อำเภอลี้ จังหวัดลำพูน	เพื่อก่อสร้างถนนคอนกรีตเสริมเหล็กบ้านก้อหนอง หมู่ที่ ๒ เชื่อมบ้านก้อจอม หมู่ที่ ๓ ตำบลก้อ อำเภอลี้ จังหวัดลำพูน	ก่อสร้างถนนคอนกรีตเสริมเหล็กบ้านก้อหนอง หมู่ที่ ๒ เชื่อมบ้านก้อจอม หมู่ที่ ๓ ตำบลก้อ อำเภอลี้ จังหวัดลำพูน	๓,๐๐๐,๐๐๐	๓,๐๐๐,๐๐๐	๓,๐๐๐,๐๐๐	๓,๐๐๐,๐๐๐	๓,๐๐๐,๐๐๐	ความปลอดภัยในการใช้ถนน	ประชาชนมีถนนสัญจรสภาพดี สะดวกปลอดภัย	จังหวัด/อบจ./ทต. และหน่วยงานที่เกี่ยวข้อง

		๒ ตำบล ก้อ อำเภอ ลี้ จังหวัด ลำพูน	อำเภอ ลี้ จังหวัด ลำพูน									
๗.	โครงการก่อสร้างท่อ ลอดเหลี่ยมสายตลิ่ง ปู่เจ็ท-สวนป้อม	เพื่อก่อสร้างท่อ ลอดเหลี่ยมสาย ตลิ่งปู่เจ็ท-สวนป้อม บ้านก้อทุ่ง หมู่ ที่ ๑	ท่อลอดเหลี่ยมสาย ตลิ่งปู่เจ็ท-สวนป้อม บ้านก้อทุ่ง หมู่ ที่ ๑	๗๐๐,๐๐๐	๗๐๐,๐๐๐	๗๐๐,๐๐๐	๗๐๐,๐๐๐	๗๐๐,๐๐๐	การระบาย น้ำในพื้นที่ การเกษตร	มีท่อ ระบายน้ำ ในพื้นที่ การเกษตร	จังหวัด/ อบจ./ทต. และ หน่วยงานที่ เกี่ยวข้อง	
๘.	โครงการก่อสร้าง สะพานข้ามห้วยแทน พร้อมถนนเชื่อมหมู่ที่ ๑-หมู่ ๔	เพื่อก่อสร้าง สะพานข้ามห้วย แทนพร้อมถนน เชื่อมหมู่ที่ ๑- หมู่ ๔	สะพานข้ามห้วย แทนพร้อมถนน เชื่อมหมู่ที่ ๑-หมู่ ๔	๖๐๐,๐๐๐	๖๐๐,๐๐๐	๖๐๐,๐๐๐	๖๐๐,๐๐๐	๖๐๐,๐๐๐	มีสะพาน ข้ามลำห้วย ที่แข็งแรง	มีสะพาน ข้ามลำ ห้วยที่ แข็งแรง	จังหวัด/ อบจ./ทต. และ หน่วยงานที่ เกี่ยวข้อง	
๙.	โครงการก่อสร้างท่อ ลอดเหลี่ยมสายห้วย ปากบ่าง หมู่ ๑	เพื่อก่อสร้างท่อ ลอดเหลี่ยมสาย ห้วยปากบ่าง หมู่ ๑	ท่อลอดเหลี่ยมสาย ห้วยปากบ่าง หมู่ ๑	๘๐๐,๐๐๐	๘๐๐,๐๐๐	๘๐๐,๐๐๐	๘๐๐,๐๐๐	๘๐๐,๐๐๐	การระบาย น้ำในพื้นที่ การเกษตร	มีท่อ ระบายน้ำ ในพื้นที่ การเกษตร	จังหวัด/ อบจ./ทต. และ หน่วยงานที่ เกี่ยวข้อง	
๑๐.	โครงการติดตั้งไฟฟ้า ส่องสว่าง (ไฟส้ม) ถนนทางหลวงสาย บ้านก้อหนอง-ก้อทุ่ง	เพื่อติดตั้งไฟฟ้า ส่องสว่าง (ไฟส้ม) ถนนทางหลวงสาย บ้านก้อหนอง- ก้อทุ่ง	ติดตั้งไฟฟ้าส่องสว่าง (ไฟส้ม)ถนนทาง หลวงสายบ้านก้อ หนอง-ก้อทุ่ง	๕๐๐,๐๐๐	๕๐๐,๐๐๐	๕๐๐,๐๐๐	๕๐๐,๐๐๐	๕๐๐,๐๐๐	ไฟฟ้าส่อง สว่าง	มีไฟฟ้า ส่องสว่าง ในชุมชน	จังหวัด/ อบจ./ทต. และ หน่วยงานที่ เกี่ยวข้อง	
๑๑.	โครงการขุดสระเก็บ น้ำห้วยน้ำตัน ข้างสวน	เพื่อขุดสระเก็บน้ำ ห้วยน้ำตันข้าง สวนนางบุญถิน	ขุดสระเก็บน้ำห้วย น้ำตัน ข้างสวนนาง บุญถิน ไวสุ หมู่ ๓	๕๐๐,๐๐๐	๕๐๐,๐๐๐	๕๐๐,๐๐๐	๕๐๐,๐๐๐	๕๐๐,๐๐๐	แหล่งน้ำเพื่อ การเกษตร	มีแหล่งน้ำ ใช้ในการ การเกษตร	จังหวัด/ อบจ./ทต. และ	

	นางบุญถิ่น ไวสุ	ไวสุ หมู่ ๓								อย่าง เพียงพอ	หน่วยงานที่ เกี่ยวข้อง
๑๒.	โครงการพัฒนาแหล่ง น้ำ สระเก็บน้ำ ห้วยบุญ	เพื่อขุดลอกสระ เก็บน้ำห้วยบุญ หมู่ ๓	ขุดลอกสระเก็บน้ำ ห้วยบุญ หมู่ ๓	๕๐๐,๐๐๐	๕๐๐,๐๐๐	๕๐๐,๐๐๐	๕๐๐,๐๐๐	๕๐๐,๐๐๐	แหล่งน้ำเพื่อ การเกษตร	มีแหล่งน้ำ ใช้ในการ การเกษตร อย่าง เพียงพอ	จังหวัด/ อบจ./ทต. และ หน่วยงานที่ เกี่ยวข้อง
๑๓	โครงการพัฒนา แหล่งน้ำ สระเก็บน้ำ บ้านก้อจอก หมู่ ๓ (หลังเทศบาล)	เพื่อขุดลอก สระเก็บน้ำ บ้านก้อจอก หมู่ ๓ (หลังเทศบาล)	ขุดลอกสระเก็บน้ำ บ้านก้อจอก หมู่ ๓ (หลังเทศบาล)	๕๐๐,๐๐๐	๕๐๐,๐๐๐	๕๐๐,๐๐๐	๕๐๐,๐๐๐	๕๐๐,๐๐๐	แหล่งน้ำเพื่อ การเกษตร	มีแหล่งน้ำ ใช้ในการ การเกษตร อย่าง เพียงพอ	จังหวัด/ อบจ./ทต. และ หน่วยงานที่ เกี่ยวข้อง
๑๔.	โครงการก่อสร้าง ถนนลูกรังบดอัด หมู่ ๑-๔ ตำบล ก้อ อำเภอ ลี้ จังหวัด ลำพูน	เพื่อก่อสร้างถนน ลูกรังไปสู่อำเภอ การเกษตรของ เกษตรกร หมู่๑-๔ ตำบลก้อ อำเภอ จังหวัดลำพูน	ถนนลูกรังไปสู่อำเภอ ทำการเกษตรหมู่ที่ ๑-๔ ตำบลก้อ มี สภาพการใช้งานได้ดี ไม่เป็นหลุมเป็นบ่อ รองรับการใช้งาน ของเกษตรกรใน ตำบลก้อ	๒,๐๐๐,๐๐๐	๒,๐๐๐,๐๐๐	๒,๐๐๐,๐๐๐	๒,๐๐๐,๐๐๐	๒,๐๐๐,๐๐๐	เกษตรกรมี ถนนลูกรัง ไปสู่อำเภอ การเกษตร	เกษตรกร มีถนนไปสู่อำเภอ พื้นที่ทำ การเกษตร ที่สะดวก และ ปลอดภัย	จังหวัด/ อบจ./ทต. และ หน่วยงานที่ เกี่ยวข้อง
๑๕.	โครงการก่อสร้าง ถนนคอนกรีตเสริม เหล็ก บ้านก้อทุ่ง หมู่ ๑ ตำบลก้อ	เพื่อก่อสร้างถนน คอนกรีตเสริม เหล็ก บ้านก้อทุ่ง หมู่ ๑ ตำบลก้อ	ถนนคอนกรีตเสริม เหล็ก บ้านก้อทุ่ง หมู่ ๑ ตำบลก้อ	๑,๐๐๐,๐๐๐	๑,๐๐๐,๐๐๐	๑,๐๐๐,๐๐๐	๑,๐๐๐,๐๐๐	๑,๐๐๐,๐๐๐	ความ ปลอดภัยใน การใช้นถนน	มีถนน สัญจร สะดวก ปลอดภัย	จังหวัด/ อบจ./ทต. และ หน่วยงานที่ เกี่ยวข้อง
๑๖.	โครงการก่อสร้าง ถนนคอนกรีตเสริม เหล็ก บ้านก้อหนอง	เพื่อก่อสร้างถนน คอนกรีตเสริม เหล็ก บ้านก้อท	ถนนคอนกรีตเสริม เหล็ก บ้านก้อหนอง หมู่ ๒ ตำบลก้อ	๑,๐๐๐,๐๐๐	๑,๐๐๐,๐๐๐	๑,๐๐๐,๐๐๐	๑,๐๐๐,๐๐๐	๑,๐๐๐,๐๐๐	ความ ปลอดภัยใน การใช้นถนน	มีถนน สัญจร สะดวก	จังหวัด/ อบจ./ทต. และ

	หมู่ ๒ ตำบลก้อ	หน อ ง หมู่ ๒ ตำบลก้อ								ปลอดภัย	หน่วยงานที่เกี่ยวข้อง
๑๗.	โครงการก่อสร้างถนนคอนกรีตเสริมเหล็ก บ้านก้อจอก หมู่ ๓ ตำบลก้อ	เพื่อก่อสร้างถนนคอนกรีตเสริมเหล็ก บ้านก้อจอก หมู่ ๓ ตำบลก้อ	ถนนคอนกรีตเสริมเหล็ก บ้านก้อจอก หมู่ ๓ ตำบลก้อ	๑,๐๐๐,๐๐๐	๑,๐๐๐,๐๐๐	๑,๐๐๐,๐๐๐	๑,๐๐๐,๐๐๐	๑,๐๐๐,๐๐๐	ความปลอดภัยในการใช้ถนน	มีถนนสัญจรสะดวกปลอดภัย	จังหวัด/อบจ./ทต. และหน่วยงานที่เกี่ยวข้อง
๑๘.	โครงการก่อสร้างถนนคอนกรีตเสริมเหล็ก บ้านก้อท่า หมู่ ๔ ตำบลก้อ	เพื่อก่อสร้างถนนคอนกรีตเสริมเหล็ก บ้านก้อท่า หมู่ ๔ ตำบลก้อ	ถนนคอนกรีตเสริมเหล็ก บ้านก้อท่า หมู่ ๔ ตำบลก้อ	๑,๐๐๐,๐๐๐	๑,๐๐๐,๐๐๐	๑,๐๐๐,๐๐๐	๑,๐๐๐,๐๐๐	๑,๐๐๐,๐๐๐	ความปลอดภัยในการใช้ถนน	มีถนนสัญจรสะดวกปลอดภัย	จังหวัด/อบจ./ทต. และหน่วยงานที่เกี่ยวข้อง
๑๙.	โครงการก่อสร้างถนนคอนกรีตเสริมเหล็กเข้าป่าช้าบ้านก้อทุ่ง	ก่อสร้างถนนคอนกรีตเสริมเหล็กเข้าป่าช้าบ้านก้อทุ่ง	ถนนคอนกรีตเสริมเหล็กเข้าป่าช้าบ้านก้อทุ่ง	๖๐๐,๐๐๐	๖๐๐,๐๐๐	๖๐๐,๐๐๐	๖๐๐,๐๐๐	๖๐๐,๐๐๐	ความปลอดภัยในการใช้ถนน	มีถนนที่มีสภาพดีปลอดภัย	จังหวัด/อบจ./ทต. และหน่วยงานที่เกี่ยวข้อง
๒๐.	โครงการก่อสร้างรางระบายน้ำสายดงชะง้างหนาสวน นายคำ แต่คำ หมู่ ๑	เพื่อก่อสร้างรางระบายน้ำสายดงชะง้างหนาสวน นายคำ แต่คำ หมู่ ๑	รางระบายน้ำสายดงชะง้างหนาสวน นายคำ แต่คำ หมู่ ๑	๕๐๐,๐๐๐	๕๐๐,๐๐๐	๕๐๐,๐๐๐	๕๐๐,๐๐๐	๕๐๐,๐๐๐	การระบายน้ำในหมู่บ้าน	มีระบบการระบายน้ำที่ดีไม่ท่วมขัง	จังหวัด/อบจ./ทต. และหน่วยงานที่เกี่ยวข้อง
๒๑.	โครงการก่อสร้างอาคารอเนกประสงค์ (หอผีหลวง)	ก่อสร้างอาคารอเนกประสงค์ (หอผีหลวง) หมู่ ๑	อ า ค า ร อเนกประสงค์ (หอผีหลวง) หมู่ ๑	๕๐๐,๐๐๐	๕๐๐,๐๐๐	๕๐๐,๐๐๐	๕๐๐,๐๐๐	๕๐๐,๐๐๐	สถานที่จัดกิจกรรม	มีสถานที่จัดกิจกรรม	จังหวัด/อบจ./ทต. และ

											หน่วยงานที่เกี่ยวข้อง
๒๒.	โครงการก่อสร้างท่อ ลอดเหลี่ยมสายป่ง ป่าแพนหน้าสวนนาย มนัส	เพื่อก่อสร้างท่อ ลอดเหลี่ยมสายป่ง ป่าแพนหน้าสวน นายมนัส หมู่ ๑	ท่อลอดเหลี่ยมสาย ป่งป่าแพนหน้าสวน นายมนัส หมู่ ๑	๘๐๐,๐๐๐	๘๐๐,๐๐๐	๘๐๐,๐๐๐	๘๐๐,๐๐๐	๘๐๐,๐๐๐	การระบาย น้ำใน หมู่บ้าน	มีระบบ การ ระบายน้ำ ที่ดีไม่ท่วม ขัง	จังหวัด/ อบจ./ทต. และ หน่วยงานที่ เกี่ยวข้อง
๒๓.	โครงการก่อสร้างราง ระบายน้ำพร้อม ฝापิด บ้านก้อทุ่ง หมู่ ๑ ตำบลก้อ	เพื่อก่อสร้างราง ระบายน้ำพร้อม ฝापิด บ้านก้อทุ่ง หมู่ ๑ ตำบลก้อ	ก่อสร้างรางระบาย น้ำ พร้อม ฝापิด บ้านก้อทุ่ง หมู่ ๑ ตำบลก้อ	๘๐๐,๐๐๐	๘๐๐,๐๐๐	๘๐๐,๐๐๐	๘๐๐,๐๐๐	๘๐๐,๐๐๐	การระบาย น้ำในชุมชน	มีระบบ ระบายน้ำ ที่ดีไม่ท่วม ขัง	จังหวัด/ อบจ./ทต. และ หน่วยงานที่ เกี่ยวข้อง
๒๔.	โครงการก่อสร้างราง ระบายน้ำพร้อม ฝापิด บ้านก้อหนอง หมู่ ๒ ตำบลก้อ	เพื่อก่อสร้างราง ระบายน้ำพร้อม ฝापิด บ้านก้อ หนอง หมู่ ๒ ตำบลก้อ	ก่อสร้างรางระบาย น้ำ พร้อม ฝापิด บ้านก้อหนอง หมู่ ๒ ตำบลก้อ	๘๐๐,๐๐๐	๘๐๐,๐๐๐	๘๐๐,๐๐๐	๘๐๐,๐๐๐	๘๐๐,๐๐๐	การระบาย น้ำในชุมชน	มีระบบ ระบายน้ำ ที่ดีไม่ท่วม ขัง	จังหวัด/ อบจ./ทต. และ หน่วยงานที่ เกี่ยวข้อง
๒๕.	โครงการก่อสร้างราง ระบายน้ำพร้อม ฝापิด บ้านก้อจอก หมู่ ๓ ตำบลก้อ	เพื่อก่อสร้างราง ระบายน้ำพร้อม ฝापิด บ้านก้อ จอก หมู่ ๓ ตำบลก้อ	ก่อสร้างรางระบาย น้ำ พร้อม ฝापิด บ้านก้อจอก หมู่ ๓ ตำบลก้อ	๘๐๐,๐๐๐	๘๐๐,๐๐๐	๘๐๐,๐๐๐	๘๐๐,๐๐๐	๘๐๐,๐๐๐	การระบาย น้ำในชุมชน	มีระบบ ระบายน้ำ ที่ดีไม่ท่วม ขัง	จังหวัด/ อบจ./ทต. และ หน่วยงานที่ เกี่ยวข้อง
๒๖.	โครงการก่อสร้างราง ระบายน้ำพร้อม ฝापิด บ้านก้อท่า หมู่ ๔ ตำบลก้อ	เพื่อก่อสร้างราง ระบายน้ำพร้อม ฝापิด บ้านก้อท่า หมู่ ๔ ตำบลก้อ	ก่อสร้างรางระบาย น้ำ พร้อม ฝापิด บ้านก้อท่า หมู่ ๔ ตำบลก้อ	๘๐๐,๐๐๐	๘๐๐,๐๐๐	๘๐๐,๐๐๐	๘๐๐,๐๐๐	๘๐๐,๐๐๐	การระบาย น้ำในชุมชน	มีระบบ ระบายน้ำ ที่ดีไม่ท่วม ขัง	จังหวัด/ อบจ./ทต. และ หน่วยงานที่ เกี่ยวข้อง

๒๗	โครงการก่อสร้างท่อ ลอดเหลี่ยมถนนไปสู่ การเกษตร (ดงสนาม)	เพื่อก่อสร้างท่อ ลอดเหลี่ยมถนน ไปสู่การเกษตร (ดงสนาม)	ก่อสร้างท่อลอด เหลี่ยมถนนไปสู่ การเกษตร (ดงสนาม)	๘๐๐,๐๐๐	๘๐๐,๐๐๐	๘๐๐,๐๐๐	๘๐๐,๐๐๐	๘๐๐,๐๐๐	ถนนที่ดีมี การระบาย น้ำในพื้นที่ การเกษตร	มีถนนที่ดี มีการ ระบายน้ำ ในพื้นที่ การเกษตร	จังหวัด/ อบจ./ทต. และ หน่วยงานที่ เกี่ยวข้อง
๒๘	โครงการก่อสร้างท่อ ลอดเหลี่ยม ห้วยขจวม	เพื่อก่อสร้างท่อ ลอดเหลี่ยม ห้วยขจวม	ก่อสร้างท่อลอด เหลี่ยมห้วยขจวม	๘๐๐,๐๐๐	๘๐๐,๐๐๐	๘๐๐,๐๐๐	๘๐๐,๐๐๐	๘๐๐,๐๐๐	ถนนที่ดีมี การระบาย น้ำในพื้นที่ การเกษตร	มีถนนที่ดี มีการ ระบายน้ำ ในพื้นที่ การเกษตร	จังหวัด/ อบจ./ทต. และ หน่วยงานที่ เกี่ยวข้อง
๒๙	โครงการปรับปรุง ซ่อมแซมถนนลูกรัง พร้อมวางท่อไปสู่ พื้นที่การเกษตร ตำบลก้อ	เพื่อปรับปรุง ซ่อมแซมถนน ลูกรังพร้อมวางท่อ ไปสู่พื้นที่ทำ การเกษตรในเขต ตำบลก้อ	ปรับปรุงซ่อมถนน ลูกรังพร้อมวางท่อ ไปสู่พื้นที่ทำ การเกษตรในเขต ตำบลก้อ	๘๐๐,๐๐๐	๘๐๐,๐๐๐	๘๐๐,๐๐๐	๘๐๐,๐๐๐	๘๐๐,๐๐๐	ความ ปลอดภัย ของ เกษตรกร	ประชาชน มีถนน ลูกรังไปสู่ พื้นที่ทำ การเกษตร -ถนนมี สภาพดี ปลอดภัย	จังหวัด ลำพูน/ อบจ./ และ หน่วยงาน ที่เกี่ยวข้อง
๓๐	โครงการเสริมผิวลาด ยางแอสฟัลต์ติก คอนกรีตบ้านก้อทุ่ง หมู่ที่ ๑ ตำบลก้อ อำเภอลี่ จังหวัด ลำพูน	เพื่อก่อสร้างถนน เสริมผิวลาดยาง แอสฟัลต์ติกคอน กรีตบ้านก้อทุ่ง หมู่ที่ ๑ ตำบลก้อ อำเภอลี่ จังหวัด ลำพูน	ถนนเสริมผิวลาด ยางแอสฟัลต์ติก คอนกรีตบ้านก้อทุ่ง หมู่ที่ ๑ ตำบลก้อ อำเภอลี่ จังหวัด ลำพูน	๑,๗๐๐,๐๐๐	๑,๗๐๐,๐๐๐	๑,๗๐๐,๐๐๐	๑,๗๐๐,๐๐๐	๑,๗๐๐,๐๐๐	ความ ปลอดภัย ของ ประชาชน	ประชาชน มีถนนมี สภาพดี ปลอดภัย สูง	อบจ./ จังหวัด ลำพูน/ ทางหลวง ชนบท
๓๑	โครงการก่อสร้าง สะพานข้ามห้วยแม่	เพื่อก่อสร้าง สะพานสะพาน	ก่อสร้างสะพาน สะพานขนาดใหญ่	๒,๐๐๐,๐๐๐	๒,๐๐๐,๐๐๐	๒,๐๐๐,๐๐๐	๒,๐๐๐,๐๐๐	๒,๐๐๐,๐๐๐	ประชาชน ร้อยละ ๘๐	ประชาชน ได้รับการ	อบจ.ลำพูน/ จังหวัด

	ก่อสร้างบ้านก่อฟุ้ง หมู่ที่ ๑ ตำบลก้อ	ขนาดใหญ่ ชำม ห้วยแม่ก้อ บ้าน ก้อฟุ้ง หมู่ที่ ๑ ตำบลก้อ	ชำมห้วยแม่ก้อ บ้าน ก้อฟุ้ง หมู่ที่ ๑						ของหมู่บ้าน มีความพึงพอใจ	บริการ สาธารณะ ที่มี คุณภาพ	ลำพูน/ ทางหลวง ชนบท
๓๒	โครงการก่อสร้าง สะพานข้ามห้วยแม่ ก้อ บ้านก้อหนอง หมู่ที่ ๒ ตำบลก้อ	เพื่อก่อสร้าง สะพานสะพาน ขนาดใหญ่ ชำม ห้วยแม่ก้อ บ้าน ก้อหนอง หมู่ที่ ๒ ตำบลก้อ	ก่อสร้างสะพาน สะพานขนาดใหญ่ ชำมห้วยแม่ก้อ บ้าน ก้อหนอง หมู่ที่ ๒	๒,๐๐๐,๐๐๐	๒,๐๐๐,๐๐๐	๒,๐๐๐,๐๐๐	๒,๐๐๐,๐๐๐	๒,๐๐๐,๐๐๐	ประชาชน ร้อยละ ๘๐ ของหมู่บ้าน มีความพึงพอใจ	ประชาชน ได้รับการ บริการ สาธารณะ ที่มี คุณภาพ	อบจ.ลำพูน/ จังหวัด ลำพูน/ ทางหลวง ชนบท/
๓๓	โครงการก่อสร้าง สะพานข้ามห้วยแม่ ก้อ บ้านก้อจอก หมู่ ที่ ๓ ตำบลก้อ	เพื่อก่อสร้าง สะพานสะพาน ขนาดใหญ่ ชำม ห้วยแม่ก้อ บ้าน ก้อจอก หมู่ที่ ๓ ตำบลก้อ	ก่อสร้างสะพาน สะพานขนาดใหญ่ ชำมห้วยแม่ก้อ บ้าน ก้อจอก หมู่ที่ ๓	๒,๐๐๐,๐๐๐	๒,๐๐๐,๐๐๐	๒,๐๐๐,๐๐๐	๒,๐๐๐,๐๐๐	๒,๐๐๐,๐๐๐	ประชาชน ร้อยละ ๘๐ ของหมู่บ้าน มีความพึงพอใจ	ประชาชน ได้รับการ บริการ สาธารณะ ที่มี คุณภาพ	อบจ.ลำพูน/ จังหวัด ลำพูน/ หน่วยงานที่ เกี่ยวข้อง
๓๔	โครงการก่อสร้างราง ระบายน้ำจากบ้าน ลุงหลง-บ้านป่าไผ่ หมู่ ๑	เพื่อก่อสร้างราง ระบายน้ำจากบ้าน ลุงหลง-บ้านป่า ไผ่ หมู่ ๑	วางระบายน้ำจาก บ้านลุงหลง-บ้านป่า ไผ่ หมู่ ๑	๕๐๐,๐๐๐	๕๐๐,๐๐๐	๕๐๐,๐๐๐	๕๐๐,๐๐๐	๕๐๐,๐๐๐	การระบาย น้ำใน หมู่บ้าน	มีระบบ การ ระบายน้ำ ที่ดีไม่ท่วม ชั่ง	อบจ.ลำพูน/ จังหวัด ลำพูน/ หน่วยงานที่ เกี่ยวข้อง
๓๕	โครงการก่อสร้างราง ระบายน้ำบ้านนาย สมเกียรติ -บ้านนาย เพ็ชร หมู่ ๑	เพื่อก่อสร้างราง ระบายน้ำบ้าน นายสมเกียรติ - บ้านนายเพชร หมู่ ๑	วางระบายน้ำบ้าน นายสมเกียรติ - บ้านนายเพชร หมู่ ๑	๕๐๐,๐๐๐	๕๐๐,๐๐๐	๕๐๐,๐๐๐	๕๐๐,๐๐๐	๕๐๐,๐๐๐	การระบาย น้ำใน หมู่บ้าน	มีระบบ การ ระบายน้ำ ที่ดีไม่ท่วม ชั่ง	อบจ.ลำพูน/ จังหวัด ลำพูน/ หน่วยงานที่ เกี่ยวข้อง

๓๖	โครงการก่อสร้างท่อ ลอดเหลี่ยมข้ามลำ เหมืองหน้าสวนนาย สมเกตุ	เพื่อก่อสร้างท่อ ลอดเหลี่ยมข้ามลำ เหมืองหน้าสวน นายสมเกตุ หมู่ ๑	ท่อลอดเหลี่ยมข้าม ลำเหมืองหน้าสวน นายสมเกตุ หมู่ ๑	๘๐๐,๐๐๐	๘๐๐,๐๐๐	๘๐๐,๐๐๐	๘๐๐,๐๐๐	๘๐๐,๐๐๐	การระบาย น้ำใน หมู่บ้าน	มีระบบ การ ระบายน้ำ ที่ดีไม่ท่วม ขัง	อบจ.ลำพูน/ จังหวัด ลำพูน/ หน่วยงานที่ เกี่ยวข้อง
๓๗	โครงการก่อสร้างท่อ ลอดเหลี่ยมหน้าสวน นายจันตา มูลใจ	เพื่อก่อสร้างท่อ ลอดเหลี่ยมหน้า สวนนายจันตา มูลใจ หมู่ ๑	ท่อลอดเหลี่ยมหน้า สวนนายจันตา มูล ใจ หมู่ ๑	๘๐๐,๐๐๐	๘๐๐,๐๐๐	๘๐๐,๐๐๐	๘๐๐,๐๐๐	๘๐๐,๐๐๐	การระบาย น้ำใน หมู่บ้าน	มีระบบ การ ระบายน้ำ ที่ดีไม่ท่วม ขัง	อบจ.ลำพูน/ จังหวัด ลำพูน/ หน่วยงานที่ เกี่ยวข้อง
๓๘	โครงการก่อสร้างท่อ ลอดเหลี่ยมสายดง สนาม (สวนนาย สุนทร มูลใจ)	เพื่อก่อสร้างท่อ ลอดเหลี่ยมสายดง สนาม (สวนนาย สุนทร มูลใจ) หมู่ ๓	ก่อสร้างท่อลอด เหลี่ยมสายดงสนาม (สวนนายสุนทร มูล ใจ) หมู่ ๓	๙๐๐,๐๐๐	๙๐๐,๐๐๐	๙๐๐,๐๐๐	๙๐๐,๐๐๐	๙๐๐,๐๐๐	การระบาย น้ำในพื้นที่ การเกษตร	มีการ ระบายน้ำ ในพื้นที่ การเกษตร	อบจ.ลำพูน/ จังหวัด ลำพูน/ หน่วยงานที่ เกี่ยวข้อง
๓๙	โครงการก่อสร้าง ถนนสายลงแพแก่ง ก่อพร้อมสะพานข้าม	เพื่อก่อสร้างถนน สายลงแพแก่งก่อ พร้อมสะพานข้าม	ก่อสร้างถนนสายลง แพแก่งก่อพร้อม สะพานข้าม	๘๐๐,๐๐๐	๘๐๐,๐๐๐	๘๐๐,๐๐๐	๘๐๐,๐๐๐	๘๐๐,๐๐๐	การมีถนน ไปเรือนแพ	ประชาชน และ นักท่องเที่ยว มีถนน ไปสู่เรือน แพ	อบจ.ลำพูน/ จังหวัด ลำพูน/ หน่วยงานที่ เกี่ยวข้อง
๔๐	โครงการขุดบ่อทิ้ง ขยะ (จุดป่าช้าห้วย ปู่โน)	เพื่อขุดบ่อทิ้งขยะ (จุดป่าช้าห้วย ปู่โน) หมู่ ๓	ขุดบ่อทิ้งขยะ (จุด ป่าช้าห้วยปู่โน) หมู่ ๓	๕๐๐,๐๐๐	๕๐๐,๐๐๐	๕๐๐,๐๐๐	๕๐๐,๐๐๐	๕๐๐,๐๐๐	สถานที่ทิ้ง ขยะ	มีสถานที่ ทิ้งขยะที่มี ประสิทธิ ภาพ	อบจ.ลำพูน/ จังหวัด ลำพูน/ หน่วยงานที่ เกี่ยวข้อง

๔๑	โครงการก่อสร้าง ผนังกันน้ำห้วยหนอง ต่อม จากสะพาน- บ้านนายวิทยา สมแดง	เพื่อก่อสร้างผนัง กันน้ำห้วยหนอง ต่อม จากสะพาน- บ้านนายวิทยา สมแดง หมู่ ๔	ก่อสร้างผนังกันน้ำ ห้วยหนองต่อม จาก สะพาน-บ้านนาย วิทยา สมแดง หมู่ ๔	๘๐๐,๐๐๐	๘๐๐,๐๐๐	๘๐๐,๐๐๐	๘๐๐,๐๐๐	๘๐๐,๐๐๐	ผนังกันลำ ห้วย	มีผนังกัน ลำห้วย	อบจ.ลำพูน/ จังหวัด ลำพูน/ หน่วยงานที่ เกี่ยวข้อง
๔๒	โครงการก่อสร้าง สะพานข้ามลำห้วย แม่ก้อ (แก่งก้อ)	เพื่อ ก่อ ส ร ้าง สะพานข้ามลำ ห้วยแม่ก้อ (แก่ง ก้อ)	ก่อสร้างสะพานข้าม ลำห้วยแม่ก้อ (แก่ง ก้อ)	๕,๐๐๐,๐๐๐	๕,๐๐๐,๐๐๐	๕,๐๐๐,๐๐๐	๕,๐๐๐,๐๐๐	๕,๐๐๐,๐๐๐	มีสะพานที่ แข็งแรง ทนทาน	ประชาชน มีสะพานที่ แข็งแรง ปลอดภัย ใช้	อบจ.ลำพูน/ จังหวัด ลำพูน/ หน่วยงานที่ เกี่ยวข้อง
รวม	...๔๒... โครงการ			๕๔,๔๐๐,๐๐๐	๕๔,๔๐๐,๐๐๐	๕๔,๔๐๐,๐๐๐	๕๔,๔๐๐,๐๐๐	๕๔,๔๐๐,๐๐๐			

รายละเอียดโครงการพัฒนา
แผนพัฒนาท้องถิ่น (พ.ศ.๒๕๖๖-๒๕๗๐)
สำหรับ โครงการที่เกินศักยภาพขององค์กรปกครองส่วนท้องถิ่นที่ใช้สำหรับประสานแผนพัฒนาท้องถิ่น
เทศบาลตำบลก้อ อำเภอลี้ จังหวัดลำพูน

ก.ยุทธศาสตร์จังหวัดที่ ๔ เมืองแห่งความมั่นคง มั่งคั่ง ยั่งยืน

ข.ยุทธศาสตร์ของ อปท.ในเขตจังหวัดที่ ๓ เมืองแห่งคุณภาพชีวิต สุขภาวะและสิ่งแวดล้อมที่ดี

๓.ยุทธศาสตร์การพัฒนาด้านสังคม คุณภาพชีวิต ลดความเหลื่อมล้ำในสังคม

๓.๑.แผนงานรักษาความสงบภายใน

ที่	โครงการ	วัตถุประสงค์	เป้าหมาย (ผลผลิตของ โครงการ)	งบประมาณ					ตัวชี้วัด (KPI)	ผลที่คาดว่าจะได้รับ	หน่วยงาน รับผิดชอบ หลัก
				๒๕๖๖ (บาท)	๒๕๖๗ (บาท)	๒๕๖๘ (บาท)	๒๕๖๙ (บาท)	๒๕๗๐ (บาท)			
๑.	โครงการติดตั้งระบบกล้องโทรทัศน์วงจรปิด (CCTV) ป้องกันและแก้ไขอาชญากรรมในพื้นที่ตำบลก้อ	เพื่อติดตั้งระบบกล้องโทรทัศน์วงจรปิด (CCTV) ป้องกันและแก้ไขอาชญากรรมและยาเสพติดในพื้นที่ตำบลก้อ	ระบบกล้องโทรทัศน์วงจรปิด (CCTV) ป้องกันและแก้ไขอาชญากรรมและยาเสพติดในพื้นที่ตำบลก้อ	๑,๒๐๐,๐๐๐	๑,๒๐๐,๐๐๐	๑,๒๐๐,๐๐๐	๑,๒๐๐,๐๐๐	๑,๒๐๐,๐๐๐	ลดปัญหาอาชญากรรมในพื้นที่ตำบลก้อ	ไม่มีปัญหาอาชญากรรมและยาเสพติดในพื้นที่ตำบลก้อ	สำนักปลัด
รวม	..๑..โครงการ			๑,๒๐๐,๐๐๐	๑,๒๐๐,๐๐๐	๑,๒๐๐,๐๐๐	๑,๒๐๐,๐๐๐	๑,๒๐๐,๐๐๐			

รายละเอียดโครงการพัฒนา
แผนพัฒนาท้องถิ่น (พ.ศ.๒๕๖๖-๒๕๗๐)
สำหรับ โครงการที่เกิณศักยภาพขององค์กรปกครองส่วนท้องถิ่นที่ใช้สำหรับประสานแผนพัฒนาท้องถิ่น
เทศบาลตำบลก้อ อำเภอลี้ จังหวัดลำพูน

ก.ยุทธศาสตร์จังหวัดที่ ๑ เมืองแห่งวัฒนธรรมและการท่องเที่ยวเชิงวัฒนธรรมอัตลักษณ์วิถี

ข.ยุทธศาสตร์ของ อปท.ในเขตจังหวัดที่ ๑ เมืองแห่งวัฒนธรรมความหลากหลายและการท่องเที่ยวเชิงวัฒนธรรมในวิถีใหม่

๕.ยุทธศาสตร์การพัฒนาด้านการศึกษา วัฒนธรรมชุมชนและการท่องเที่ยว

๕.๑.แผนงานเคหะและชุมชน

ที่	โครงการ	วัตถุประสงค์	เป้าหมาย (ผลผลิตของ โครงการ)	งบประมาณ					ตัวชี้วัด (KPI)	ผลที่คาดว่าจะได้รับ	หน่วยงาน รับผิดชอบ หลัก
				๒๕๖๖ (บาท)	๒๕๖๗ (บาท)	๒๕๖๘ (บาท)	๒๕๖๙ (บาท)	๒๕๗๐ (บาท)			
๑.	โครงการก่อสร้าง สวนสาธารณะ และปรับปรุงภูมิ ทัศน์ส่งเสริมการ ท่องเที่ยวตำบล ก้อ	เพื่อก่อสร้าง สวนสาธารณะ และปรับปรุงภูมิ ทัศน์ส่งเสริมการ ท่องเที่ยวตำบล ก้อ	ก่อสร้าง สวนสาธารณะ และปรับปรุงภูมิ ทัศน์ส่งเสริมการ ท่องเที่ยวตำบล ก้อ	๑,๕๐๐,๐๐๐	๑,๕๐๐,๐๐๐	๑,๕๐๐,๐๐๐	๑,๕๐๐,๐๐๐	๑,๕๐๐,๐๐๐	ประชาชนมีที่ พักผ่อนหย่อน ใจ สุขภาพดีขึ้น	มีสวนสาธารณะ ให้ประชาชนได้ ใช้ประโยชน์	สำนักปลัด
รวม	...๑...โครงการ			๑,๕๐๐,๐๐๐	๑,๕๐๐,๐๐๐	๑,๕๐๐,๐๐๐	๑,๕๐๐,๐๐๐	๑,๕๐๐,๐๐๐			

บัญชีครุภัณฑ์
 แผนพัฒนาท้องถิ่น (พ.ศ.๒๕๖๖-๒๕๗๐)
 เทศบาลตำบลก้อ อำเภอลี้ จังหวัดลำพูน

ที่	แผนงาน	หมวด	ประเภท	เป้าหมาย (ผลผลิตของโครงการ)	งบประมาณ					หน่วยงาน รับผิดชอบ หลัก
					๒๕๖๖ (บาท)	๒๕๖๗ (บาท)	๒๕๖๘ (บาท)	๒๕๖๙ (บาท)	๒๕๗๐ (บาท)	
๑.	แผนงาน บริหารงาน ทั่วไป	ครุภัณฑ์	ครุภัณฑ์ สำนักงาน	เครื่องทำน้ำร้อน - น้ำเย็น จำนวน ๓ เครื่อง เครื่องละ ๕,๐๐๐ บาท	-	-	๑๕,๐๐๐	๑๕,๐๐๐	๑๕,๐๐๐	สำนักปลัด/ กองคลัง/กอง สวัสดิการ
๒.	แผนงาน รักษาความ สงบภายใน	ครุภัณฑ์	ครุภัณฑ์เครื่อง ดับเพลิง	หัวป่นฉีดน้ำดับเพลิง จำนวน ๑ ชุด	-	-	๒๓,๕๐๐	๒๓,๕๐๐	๒๓,๕๐๐	สำนักปลัด
๓.	แผนงาน เคหะและ ชุมชน	ครุภัณฑ์	ครุภัณฑ์ การเกษตร	เครื่องสูบน้ำ แบบหอยโข่ง เครื่องยนต์เบนซิน ขนาด ๗ แรงม้า จำนวน ๑ เครื่อง ราคา ๑๗,๘๐๐ บาท (ตามบัญชีราคามาตรฐานครุภัณฑ์ ของสำนักมาตรฐานงบประมาณ ๑ สำนักงานงบประมาณ)	๑๗,๘๐๐	๑๗,๘๐๐	๑๗,๘๐๐	๑๗,๘๐๐	๑๗,๘๐๐	กองช่าง
๔	แผนงาน เคหะและ ชุมชน	ครุภัณฑ์	ครุภัณฑ์ การเกษตร	เครื่องสูบน้ำ แบบหอยโข่ง เครื่องยนต์ดีเซล -สูบน้ำได้ ๑,๗๕๐ ลิตรต่อนาที จำนวน ๑ เครื่อง ราคาเครื่องละ ๖๓,๔๐๐ บาท (ตามบัญชีราคามาตรฐานครุภัณฑ์ ของสำนักมาตรฐานงบประมาณ ๑ สำนักงานงบประมาณ)	๖๓,๔๐๐	๖๓,๔๐๐	๖๓,๔๐๐	๖๓,๔๐๐	๖๓,๔๐๐	กองช่าง

๕	แผนงาน เคหะและ ชุมชน	ครุภัณฑ์	ครุภัณฑ์ การเกษตร	เครื่องสูบน้ำ แบบหอยโข่ง มอเตอร์ไฟฟ้า -สูบน้ำได้ ๑,๑๓๐ ลิตรต่อนาที จำนวน ๑ เครื่อง ราคาเครื่องละ ๑๗,๘๐๐ บาท (ตามบัญชีราคามาตรฐานครุภัณฑ์ ของสำนักมาตรฐานงบประมาณ ๑ สำนักงานงบประมาณ)	๑๗,๘๐๐	๑๗,๘๐๐	๑๗,๘๐๐	๑๗,๘๐๐	๑๗,๘๐๐	๑๗,๘๐๐	กองช่าง
๖	แผนงาน เคหะและ ชุมชน	ครุภัณฑ์	ครุภัณฑ์ การเกษตร	เครื่องสูบน้ำแบบจมน้ำ ขนาด ๑.๕ แรงม้า จำนวน ๑ ตัว ราคา ๑๘,๙๐๐ บาท (ตามราคาท้องตลาด)	๑๘,๙๐๐	๑๘,๙๐๐	๑๘,๙๐๐	๑๘,๙๐๐	๑๘,๙๐๐	๑๘,๙๐๐	กองช่าง
๗.	แผนงาน เคหะและ ชุมชน	ครุภัณฑ์	ครุภัณฑ์เกษตร	เครื่องสูบน้ำแบบจมน้ำ ขนาด ๒ แรงม้า จำนวน ๒ ตัว ราคาตัวละ ๒๓,๕๐๐ บาท (ตามราคา ท้องตลาด)	๔๗,๐๐๐	๔๗,๐๐๐	๔๗,๐๐๐	๔๗,๐๐๐	๔๗,๐๐๐	๔๗,๐๐๐	กองช่าง
๘.	แผนงาน เคหะและ ชุมชน	ครุภัณฑ์	ครุภัณฑ์เกษตร	เครื่องสูบน้ำแบบจมน้ำ ขนาด ๓ แรงม้า จำนวน ๑ ตัว ตัวละ ๓๙,๕๐๐ บาท (ตามราคา ท้องตลาด)	๓๙,๕๐๐	๓๙,๕๐๐	๓๙,๕๐๐	๓๙,๕๐๐	๓๙,๕๐๐	๓๙,๕๐๐	กองช่าง
๙.	แผนงาน เคหะและ ชุมชน	ครุภัณฑ์	ครุภัณฑ์เกษตร	เครื่องสูบน้ำแบบจมน้ำ ขนาด ๕ แรงม้า จำนวน ๑ ตัว ตัวละ ๕๓,๐๐๐ บาท (ตามราคา ท้องตลาด)	๕๓,๐๐๐	๕๓,๐๐๐	๕๓,๐๐๐	๕๓,๐๐๐	๕๓,๐๐๐	๕๓,๐๐๐	กองช่าง
๑๐.	แผนงาน เคหะและ ชุมชน	ครุภัณฑ์	ครุภัณฑ์ไฟฟ้า และวิทยุ	ตู้ควบคุมเครื่องสูบน้ำบาดาล จำนวน ๑ ตู้ (ราคาตามท้องตลาด)	๘,๐๐๐	๘,๐๐๐	๘,๐๐๐	๘,๐๐๐	๘,๐๐๐	๘,๐๐๐	กองช่าง

๑๑.	แผนงาน เคหะและ ชุมชน	ครุภัณฑ์	ครุภัณฑ์ไฟฟ้า และวิทยุ	ลำโพงฮอนล์เสียงตามสาย ขนาด ปากกว้าง ๑๕ นิ้ว จำนวน ๒๐ ตัว ตัวละ ๑,๖๑๐ บาท	๓๒,๒๐๐	๓๒,๒๐๐	๓๒,๒๐๐	๓๒,๒๐๐	๓๒,๒๐๐	๓๒,๒๐๐	กองช่าง
๑๒.	แผนงาน บริหารงาน ทั่วไป	ครุภัณฑ์	ครุภัณฑ์ วิทยาศาสตร์	เครื่องพ่นหมอกควัน ULV ๒ ระบบ (เครื่องพ่นกำจัดยุงและ กำจัดแมลง) จำนวน ๒ เครื่อง ราคาเครื่องละ ๕๘,๘๕๐ บาท	-	-	๑๑๗,๗๐๐	๑๑๗,๗๐๐	๑๑๗,๗๐๐	๑๑๗,๗๐๐	สำนักปลัด
๑๓.	แผนงาน การศึกษา	ครุภัณฑ์	ครุภัณฑ์ไฟฟ้า และวิทยุ	กล้องโทรทัศน์วงจรปิด (กล้อง CCTV)	๑๐๐,๐๐๐	๑๐๐,๐๐๐	๑๐๐,๐๐๐	๑๐๐,๐๐๐	๑๐๐,๐๐๐	๑๐๐,๐๐๐	สำนักปลัด
๑๔.	แผนงาน การเกษตร	ครุภัณฑ์	ครุภัณฑ์ การเกษตร	รถเข็นสูบน้ำพลังงานแสงอาทิตย์ แบบเคลื่อนที่	๘๖,๐๐๐	๘๖,๐๐๐	๘๖,๐๐๐	๘๖,๐๐๐	๘๖,๐๐๐	๘๖,๐๐๐	กองช่าง
๑๕.	แผนงาน การเกษตร	ครุภัณฑ์	ครุภัณฑ์งาน บ้านงานครัว	ตู้อบแห้งพลังงานแสงอาทิตย์	๔๐,๐๐๐	๔๐,๐๐๐	๔๐,๐๐๐	๔๐,๐๐๐	๔๐,๐๐๐	๔๐,๐๐๐	สำนักปลัด
รวม					๕๒๓,๖๐๐	๕๒๓,๖๐๐	๖๗๙,๘๐๐	๖๗๙,๘๐๐	๖๗๙,๘๐๐	๖๗๙,๘๐๐	

ส่วนที่ ๔

การติดตามและการประเมินผล

การติดตามและประเมินผล

ตามระเบียบกระทรวงมหาดไทย ว่าด้วยการจัดทำแผนพัฒนาขององค์กรปกครองส่วนท้องถิ่น พ.ศ.๒๕๔๘ และแก้ไขเพิ่มเติม (ฉบับที่ ๓) พ.ศ.๒๕๖๑ หมวด ๖๕ ข้อ ๒๘ และข้อ ๒๙ การติดตามและประเมินผลแผนพัฒนาท้องถิ่น กำหนดให้องค์กรปกครองส่วนท้องถิ่นต้องมีการติดตามและประเมินผลแผนพัฒนาท้องถิ่นนั้น คณะกรรมการติดตามและประเมินผลร่วมกับคณะทำงานติดตามและประเมินผลดำเนินการศึกษาแนวทาง วิธีการในการติดตามและประเมินผลแผนพัฒนาท้องถิ่น เพื่อนำมาเป็นแนวทางในการดำเนินการติดตามและประเมินผลแผนพัฒนาท้องถิ่นของเทศบาลตำบลก้อ การศึกษาดังกล่าวได้ดำเนินการตามแนวทาง คือ

แนวทางการพิจารณาการติดตามและประเมินผลแผนพัฒนาท้องถิ่น ตามระเบียบกระทรวงมหาดไทย ว่าด้วยการจัดทำแผนพัฒนาขององค์กรปกครองส่วนท้องถิ่น พ.ศ.๒๕๔๘ และแก้ไขเพิ่มเติม (ฉบับที่ ๓) พ.ศ.๒๕๖๑ หมวด ๖ ข้อ ๒๘ และข้อ ๒๙ เป็นแบบที่กำหนดให้คณะกรรมการติดตามและประเมินผลแผนพัฒนาท้องถิ่น ดำเนินการให้คะแนนตามเกณฑ์ที่กำหนดไว้ ซึ่งเป็นส่วนหนึ่งของการติดตามและประเมินผลแผนพัฒนา โดยดำเนินการให้แล้วเสร็จภายในหกสิบวัน นับแต่วันที่ประกาศใช้งบประมาณรายจ่าย มีรายละเอียดดังนี้

๔.๑ การติดตามและประเมินผลยุทธศาสตร์

แนวทางการพิจารณาการติดตามและประเมินผลยุทธศาสตร์เพื่อความสอดคล้องแผนพัฒนาท้องถิ่น ประกอบด้วย

๑.๑ ข้อมูลสภาพทั่วไปและข้อมูลพื้นฐานขององค์กรปกครองส่วนท้องถิ่น ๒๐ คะแนน

๑.๒ การวิเคราะห์สถานการณ์และศักยภาพ ๒๐ คะแนน

๑.๓ ยุทธศาสตร์ ๖๐ คะแนน ประกอบด้วย

(๑) ยุทธศาสตร์ขององค์กรปกครองส่วนท้องถิ่น ๑๐ คะแนน

(๒) ยุทธศาสตร์ขององค์กรปกครองส่วนท้องถิ่นในเขตจังหวัด ๑๐ คะแนน

(๓) ยุทธศาสตร์จังหวัด ๑๐ คะแนน

(๔) วิสัยทัศน์ ๕ คะแนน

(๕) กลยุทธ์ ๕ คะแนน

(๖) เป้าประสงค์ของแต่ละประเด็นกลยุทธ์ ๕ คะแนน

(๗) จุดยืนทางยุทธศาสตร์ ๕ คะแนน

(๘) แผนงาน ๕ คะแนน

(๙) ความเชื่อมโยงของยุทธศาสตร์ในภาพรวม ๕ คะแนน

คะแนนรวม ๑๐๐ คะแนน เกณฑ์ที่ควรได้เพื่อให้เกิดความสอดคล้องและขับเคลื่อนพัฒนาท้องถิ่นขององค์กรปกครองส่วนท้องถิ่น ไม่ควรน้อยกว่าร้อยละ ๘๐ (๘๐ คะแนน)

ประเด็นการพิจารณา	คะแนน
๑. ข้อมูลสภาพทั่วไปและข้อมูลพื้นฐานขององค์กรปกครองส่วนท้องถิ่น	๒๐
๒. การวิเคราะห์สภาพการณ์และศักยภาพ	๒๐
๓. ยุทธศาสตร์ ประกอบด้วย	๖๐
๓.๑ ยุทธศาสตร์ขององค์กรปกครองส่วนท้องถิ่น	(๑๐)
๓.๒ ยุทธศาสตร์ขององค์กรปกครองส่วนท้องถิ่นในเขตจังหวัด	(๑๐)
๓.๓ ยุทธศาสตร์จังหวัด	(๑๐)
๓.๔ วิสัยทัศน์	(๕)
๓.๕ กลยุทธ์	(๕)
๓.๖ เป้าประสงค์ของแต่ละประเด็นกลยุทธ์	(๕)
๓.๗ จุดยืนทางยุทธศาสตร์	(๕)
๓.๘ แผนงาน	(๕)
๓.๙ ความเชื่อมโยงของยุทธศาสตร์ในภาพรวม	(๕)
รวมคะแนน	๑๐๐

แนวทางเบื้องต้นในการให้คะแนนแนวทางการพิจารณาการติดตามและประเมินผล
ยุทธศาสตร์ เพื่อความสอดคล้องแผนพัฒนาท้องถิ่นขององค์กรปกครองส่วนท้องถิ่น

ประเด็นการพิจารณา	รายละเอียดหลักเกณฑ์	คะแนนเต็ม	คะแนนที่ได้
๑. ข้อมูลสภาพทั่วไป และข้อมูลพื้นฐานของ องค์กรปกครองส่วน ท้องถิ่น	ควรประกอบด้วยข้อมูล ดังนี้ (๑) ข้อมูลเกี่ยวกับด้านกายภาพ เช่น ที่ตั้งของ หมู่บ้าน/ชุมชน/ตำบล ลักษณะภูมิประเทศ ลักษณะภูมิอากาศ ลักษณะของดิน ลักษณะของ แหล่งน้ำ ลักษณะของไม้/ป่าไม้ ฯลฯ ด้าน การเมือง/การปกครอง เช่น เขตการปกครอง การเลือกตั้ง ฯลฯ	๒๐ (๓)	
	(๒) ข้อมูลเกี่ยวกับด้านการเมือง/การปกครอง เช่น เขตการปกครอง การเลือกตั้ง ฯลฯ ประชากร เช่น ข้อมูลเกี่ยวกับจำนวนประชากร และช่วงอายุและจำนวนประชากร ฯลฯ	(๒)	

ประเด็นการพิจารณา	รายละเอียดหลักเกณฑ์	คะแนนเต็ม	คะแนนที่ได้
	(๓) ข้อมูลเกี่ยวกับด้านการเมือง/การปกครอง เช่น เขตการปกครอง การเลือกตั้ง ฯลฯ ประชากร เช่น ข้อมูลเกี่ยวกับจำนวนประชากร และช่วงอายุและจำนวนประชากร ฯลฯ	(๒)	
	(๔) ข้อมูลเกี่ยวกับสภาพทางสังคม เช่น การศึกษา สาธารณสุข อาชญากรรม ยาเสพติด การสังคมสงเคราะห์ ฯลฯ	(๒)	
	(๕) ข้อมูลเกี่ยวกับระบบบริการพื้นฐาน เช่น การคมนาคมขนส่ง การไฟฟ้า การประปา โทรศัพท์ ฯลฯ	(๒)	
	(๖) ข้อมูลเกี่ยวกับระบบเศรษฐกิจ เช่น การเกษตร การประมง การปศุสัตว์ การบริการ การท่องเที่ยว อุตสาหกรรม การพาณิชย์/กลุ่มอาชีพ แรงงาน ฯลฯ และเศรษฐกิจพอเพียง ท้องถิ่น (ด้านการเกษตรและแหล่งน้ำ)	(๒)	
	(๗) ข้อมูลเกี่ยวกับศาสนา ประเพณี วัฒนธรรม เช่น การนับถือศาสนา ประเพณีและงานประจำปี ภูมิปัญญาท้องถิ่น ภาษาถิ่น สินค้าพื้นเมือง และของที่ระลึก ฯลฯ และอื่นๆ	(๒)	
	(๘) ข้อมูลเกี่ยวกับทรัพยากรธรรมชาติ เช่น น้ำ ป่าไม้ ภูเขา คุณภาพของทรัพยากรธรรมชาติ ฯลฯ	(๒)	
	(๙) การสำรวจและจัดเก็บข้อมูลเพื่อการจัดทำแผนพัฒนาท้องถิ่นหรือการใช้ข้อมูล จปฐ.	(๒)	
	(๙) การประชุมประชาคมท้องถิ่น รูปแบบวิธีการ และการดำเนินการประชุมประชาคมท้องถิ่น โดยใช้กระบวนการร่วมคิด ร่วมทำ ร่วมตัดสินใจ ร่วมตรวจสอบ ร่วมรับประโยชน์ ร่วมแก้ปัญหา ปรัชญาหรือ แลกเปลี่ยนเรียนรู้ เพื่อแก้ปัญหาสำหรับการพัฒนาท้องถิ่นตามอำนาจหน้าที่ของ อปท.	(๓)	

ประเด็นการพิจารณา	รายละเอียดหลักเกณฑ์	คะแนนเต็ม	คะแนนที่ได้
๒. การวิเคราะห์ สถานการณ์และศักยภาพ	ควรประกอบด้วยข้อมูล ดังนี้ (๑) การวิเคราะห์ที่ครอบคลุมความเชื่อมโยง ความสอดคล้องยุทธศาสตร์จังหวัด ยุทธศาสตร์การ พัฒนาขององค์กรปกครองส่วนท้องถิ่นในเขตจังหวัด ยุทธศาสตร์ขององค์กรปกครองส่วนท้องถิ่น นโยบายของผู้บริหารท้องถิ่น รวมถึงความเชื่อมโยง แผนยุทธศาสตร์ชาติ ๒๐ ปี แผนพัฒนาเศรษฐกิจ และสังคมแห่งชาติ และ Thailand ๔.๐	๒๐ (๕)	
	(๒) การวิเคราะห์การใช้ผังเมืองรวมหรือผังเมือง เฉพาะและการบังคับใช้ผลของการบังคับใช้ สภาพการณ์ที่เกิดขึ้นต่อการพัฒนาท้องถิ่น	(๓)	
	(๓) การวิเคราะห์ทางสังคม เช่น ด้านแรงงาน การศึกษา สาธารณสุข ความยากจน อาชญากรรม ปัญหายาเสพติด เทคโนโลยี จารีต ประเพณี วัฒนธรรม ภูมิปัญญาท้องถิ่น เป็นต้น	(๓)	
	(๔) การวิเคราะห์ทางเศรษฐกิจ ข้อมูลด้าน รายได้ครัวเรือน การส่งเสริมอาชีพ กลุ่มอาชีพ กลุ่มทางสังคม การพัฒนาอาชีพและกลุ่มต่างๆ สภาพทางเศรษฐกิจและความเป็นอยู่ทั่วไป เป็นต้น	(๓)	
	(๕) การวิเคราะห์สิ่งแวดล้อม พื้นที่สีเขียว ธรรมชาติต่างๆ ทางภูมิศาสตร์ กระบวนการหรือสิ่ง ที่เกิดขึ้น การประดิษฐ์ที่มีผลต่อสิ่งแวดล้อมและการ พัฒนา	(๓)	
	(๖) ผลการวิเคราะห์ศักยภาพเพื่อประเมิน สถานการณ์การพัฒนาในปัจจุบันและโอกาสการ พัฒนาในอนาคตของท้องถิ่น ด้วยเทคนิค SWOT Analysis ที่อาจส่งผลต่อการดำเนินงาน ได้แก่ S-Strength (จุดแข็ง) W-Weakness (จุดอ่อน) O-Opportunity (โอกาส) และ T-Threat (อุปสรรค)	(๓)	

ประเด็นการพิจารณา	รายละเอียดหลักเกณฑ์	คะแนนเต็ม	คะแนนที่ได้
๓. ยุทธศาสตร์ ๓.๑ ยุทธศาสตร์ของ องค์กรปกครองส่วน ท้องถิ่น	ควรประกอบด้วยข้อมูล ดังนี้ สอดคล้องกับสภาพสังคม เศรษฐกิจ สิ่งแวดล้อม ของท้องถิ่น ประเด็นปัญหาการพัฒนาและแนว ทิศทางการพัฒนาที่สอดคล้องกับยุทธศาสตร์ของ องค์กรปกครองส่วนท้องถิ่น และเชื่อมโยงหลัก ประชาธิปไตย แผนยุทธศาสตร์ชาติ ๒๐ ปี แผนพัฒนา เศรษฐกิจและสังคมแห่งชาติ และ Thailand ๔.๐	๖๐ (๑๐)	
๓.๒ ยุทธศาสตร์ของ องค์กรปกครองส่วน ท้องถิ่นในเขตจังหวัด	สอดคล้องและเชื่อมโยงกับสภาพสังคม เศรษฐกิจ สิ่งแวดล้อมของท้องถิ่น และยุทธศาสตร์จังหวัด และ เชื่อมโยงหลักประชาธิปไตย แผนยุทธศาสตร์ชาติ ๒๐ ปี แผนพัฒนาเศรษฐกิจและสังคมแห่งชาติ และ Thailand ๔.๐	(๑๐)	
๓.๓ ยุทธศาสตร์จังหวัด	สอดคล้องกับแผนพัฒนาเศรษฐกิจและสังคมแห่งชาติ แผนการบริหารราชการแผ่นดิน นโยบาย/ยุทธศาสตร์ คสช. และนโยบายรัฐบาล หลักประชาธิปไตย แผน ยุทธศาสตร์ชาติ ๒๐ ปี และ Thailand ๔.๐	(๑๐)	
๓.๔ วิสัยทัศน์	วิสัยทัศน์ ซึ่งมีลักษณะแสดงสถานภาพที่องค์กร ปกครองส่วนท้องถิ่นต้องการจะเป็นหรือบรรลุถึง อนาคตอย่างชัดเจน สอดคล้องกับโอกาสและ ศักยภาพที่เป็นลักษณะเฉพาะขององค์กรปกครอง ส่วนท้องถิ่น และสัมพันธ์กับโครงการพัฒนาท้องถิ่น	(๕)	
๓.๕ กลยุทธ์	แสดงให้เห็นช่องทาง วิธีการ ภารกิจหรือสิ่งที่ต้อง ทำตามอำนาจหน้าที่ขององค์กรปกครองส่วนท้องถิ่น ที่จะนำไปสู่การบรรลุวิสัยทัศน์ หรือแสดงให้เห็น ความชัดเจนในสิ่งที่จะดำเนินการให้บรรลุวิสัยทัศน์ นั้น	(๕)	
๓.๖ เป้าประสงค์ของแต่ละประเด็นกลยุทธ์	เป้าประสงค์ของแต่ละประเด็นกลยุทธ์มีความสอดคล้อง และสนับสนุนต่อกิจกรรมที่จะเกิดขึ้น มุ่งหมายสิ่งหนึ่ง สิ่งใดที่ชัดเจน	(๕)	

ประเด็นการพิจารณา	รายละเอียดหลักเกณฑ์	คะแนนเต็ม	คะแนนที่ได้
๓.๗ จุดยืนทางยุทธศาสตร์ (Positioning)	ความมุ่งมั่นอันแน่วแน่ในการวางแผนพัฒนาท้องถิ่น เพื่อให้บรรลุวิสัยทัศน์ขององค์กรปกครองส่วนท้องถิ่น ซึ่งเกิดจากศักยภาพของพื้นที่จริง ที่จะนำไปสู่ผลสำเร็จทางยุทธศาสตร์	(๕)	
๓.๘ แผนงาน	แผนงานหรือจุดมุ่งหมายเพื่อการพัฒนาในอนาคต กำหนดจุดมุ่งหมายในเรื่องใดเรื่องหนึ่งหรือแผนงานที่เกิดจากเป้าประสงค์ ตัวชี้วัด ค่าเป้าหมาย กลยุทธ์ จุดยืนทางยุทธศาสตร์และยุทธศาสตร์ขององค์กรปกครองส่วนท้องถิ่นที่มีความชัดเจน นำไปสู่การจัดทำโครงการพัฒนาท้องถิ่นในแผนพัฒนาท้องถิ่นสี่ปี โดยระบุแผนงานและความเชื่อมโยงดังกล่าว	(๕)	
๓.๙ ความเชื่อมโยงของยุทธศาสตร์ในภาพรวม	ความเชื่อมโยงองค์รวมที่นำไปสู่การพัฒนาท้องถิ่นที่เกิดผลผลิต/โครงการจากแผนยุทธศาสตร์ชาติ ๒๐ ปี แผนพัฒนาเศรษฐกิจและสังคมแห่งชาติ ฉบับที่ ๑๒ Thailand ๔.๐ แผนพัฒนาภาค/แผนพัฒนา กลุ่มจังหวัด/แผนพัฒนาจังหวัด ยุทธศาสตร์การพัฒนาขององค์กรปกครองส่วนท้องถิ่นในเขตจังหวัด และยุทธศาสตร์ขององค์กรปกครองส่วนท้องถิ่น	(๕)	
รวมคะแนน		๑๐๐	

๑.๒ การติดตามและประเมินผลโครงการ

แนวทางการพิจารณาการติดตามและประเมินผลโครงการเพื่อความสอดคล้องแผนพัฒนาท้องถิ่น ประกอบด้วย

- ๑.๑ การสรุปสถานการณ์การพัฒนา ๑๐ คะแนน
- ๑.๒ การประเมินผลการนำแผนพัฒนาท้องถิ่นไปปฏิบัติในเชิงปริมาณ ๑๐ คะแนน
- ๑.๓ การประเมินผลการนำแผนพัฒนาท้องถิ่นไปปฏิบัติในเชิงคุณภาพ ๑๐ คะแนน
- ๑.๔ แผนงานและยุทธศาสตร์การพัฒนา ๑๐ คะแนน
- ๑.๕ โครงการพัฒนา ๖๐ คะแนน ประกอบด้วย
 - (๑) ความชัดเจนของชื่อโครงการ ๕ คะแนน
 - (๒) กำหนดวัตถุประสงค์สอดคล้องกับโครงการ ๕ คะแนน
 - (๓) เป้าหมาย (ผลผลิตของโครงการ) มีความชัดเจนนำไปสู่การตั้งงบประมาณได้

ถูกต้อง ๕ คะแนน

- (๔) โครงการมีความสอดคล้องกับแผนยุทธศาสตร์ชาติ ๒๐ ปี ๕ คะแนน
- (๕) เป้าหมาย (ผลผลิตของโครงการ) มีความสอดคล้องกับแผนพัฒนาเศรษฐกิจและสังคมแห่งชาติ ฉบับที่ ๑๒ ๕ คะแนน
- (๖) โครงการมีความสอดคล้องกับ Thailand ๔.๐ ๕ คะแนน

- (๗) โครงการสอดคล้องกับยุทธศาสตร์จังหวัด ๕ คะแนน
- (๘) โครงการแก้ไขปัญหาความยากจนหรือการเสริมสร้างให้ประเทศชาติมั่นคง มั่งคั่ง ยั่งยืน ภายใต้หลักประชารัฐ ๕ คะแนน
- (๙) งบประมาณ มีความสอดคล้องกับเป้าหมาย (ผลผลิตของโครงการ) ๕ คะแนน
- (๑๐) มีการประมาณราคาถูกต้องตามหลักวิธีการงบประมาณ ๕ คะแนน
- (๑๑) มีการกำหนดตัวชี้วัด (KPI) และสอดคล้องกับวัตถุประสงค์และผลที่คาดว่าจะได้รับ ๕ คะแนน
- (๑๒) ผลที่คาดว่าจะได้รับ สอดคล้องกับวัตถุประสงค์ ๕ คะแนน
- คะแนนรวม ๑๐๐ คะแนน เกณฑ์ที่ควรได้เพื่อให้เกิดความสอดคล้องและขับเคลื่อนการพัฒนาท้องถิ่นขององค์กรปกครองส่วนท้องถิ่น ไม่ควรน้อยกว่าร้อยละ ๘๐ (๘๐ คะแนน)

ประเด็นการพิจารณา	คะแนน
๑. การสรุปสถานการณ์การพัฒนา	๑๐
๒. การประเมินผลการนำแผนพัฒนาท้องถิ่นไปปฏิบัติในเชิงปริมาณ	๑๐
๓. การประเมินผลการนำแผนพัฒนาท้องถิ่นไปปฏิบัติในเชิงคุณภาพ	๑๐
๔. แผนงานและยุทธศาสตร์การพัฒนา	๑๐
๕. โครงการพัฒนา ประกอบด้วย	๖๐
๕.๑ ความชัดเจนของชื่อโครงการ	(๕)
๕.๒ กำหนดวัตถุประสงค์สอดคล้องกับโครงการ	(๕)
๕.๓ เป้าหมาย (ผลผลิตของโครงการ) มีความชัดเจนนำไปสู่การตั้งงบประมาณได้ถูกต้อง	(๕)
๕.๔ โครงการมีความสอดคล้องกับแผนยุทธศาสตร์ชาติ ๒๐ ปี	(๕)
๕.๕ เป้าหมาย (ผลผลิตของโครงการ) มีความสอดคล้องกับแผนพัฒนาเศรษฐกิจและสังคมแห่งชาติ	(๕)
๕.๖ โครงการมีความสอดคล้องกับ Thailand ๔.๐	(๕)

ประเด็นการพิจารณา	คะแนน
๕.๗ โครงการสอดคล้องกับยุทธศาสตร์จังหวัด	(๕)
๕.๘ โครงการแก้ไขปัญหาความยากจนหรือการเสริมสร้างให้ประเทศชาติมั่นคง มั่งคั่ง ยั่งยืน ภายใต้หลักประชารัฐ	(๕)
๕.๙ งบประมาณ มีความสอดคล้องกับเป้าหมาย (ผลผลิตของโครงการ)	(๕)
๕.๑๐ มีการประมาณการราคาถูกต้องตามหลักวิธีการงบประมาณ	(๕)
๕.๑๑ มีการกำหนดตัวชี้วัด (KPI) และสอดคล้องกับวัตถุประสงค์และผลที่คาดว่าจะได้รับ	(๕)
๕.๑๒ ผลที่คาดว่าจะได้รับ สอดคล้องกับวัตถุประสงค์	(๕)
รวมคะแนน	๑๐๐

แนวทางเบื้องต้นในการให้คะแนนแนวทางการพิจารณาการติดตามและประเมินผลโครงการ
เพื่อตรวจสอบค้ำประกันพัฒนาท้องถิ่นขององค์กรปกครองส่วนท้องถิ่น

ประเด็นการพิจารณา	รายละเอียดหลักเกณฑ์	คะแนนเต็ม	คะแนนที่ได้
๑. การสรุปสถานการณ์การพัฒนา	เป็นการวิเคราะห์กรอบการจัดทำยุทธศาสตร์ขององค์กรปกครองส่วนท้องถิ่น (ใช้การวิเคราะห์ SWOT Analysis/Demand (Demand Analysis) Global Demand และ Trend ปัจจุบันและสถานการณ์เปลี่ยนแปลงที่มีผลต่อการพัฒนา อย่างน้อยต้องประกอบด้วยวิเคราะห์ศักยภาพด้านเศรษฐกิจ, ด้านสังคม, ด้านทรัพยากรธรรมชาติและสิ่งแวดล้อม)	๑๐	
๒. การประเมินผลกรนำแผนพัฒนาท้องถิ่นไปปฏิบัติในเชิงปริมาณ	๑) การควบคุมที่มีการใช้ตัวเลขต่างๆ เพื่อนำมาใช้วัดผลในเชิงปริมาณ เช่น การวัดจำนวนโครงการ กิจกรรม งานต่างๆ ก็คือ ผลผลิตนั้นเองว่าเป็นไปตามที่ตั้งเป้าหมายเอาไว้หรือไม่ จำนวนที่ดำเนินการจริงตามที่ได้กำหนดไว้เท่าไร จำนวนที่ไม่สามารถดำเนินการได้มีจำนวนเท่าไร สามารถอธิบายได้ตามหลักประสิทธิภาพ (Efficiency) ของการพัฒนาท้องถิ่นตามอำนาจหน้าที่ที่ได้กำหนดไว้ ๒) วิเคราะห์ผลกระทบ/สิ่งที่กระทบ (Impact) โครงการที่ดำเนินการในเชิงปริมาณ (Quantitative)	๑๐	
๓. การประเมินผลกรนำแผนพัฒนาท้องถิ่นไปปฏิบัติในเชิงคุณภาพ	๑) การประเมินประสิทธิผลของแผนพัฒนาในเชิงคุณภาพ คือ การนำเอาเทคนิคต่างๆ มาใช้เพื่อวัดว่าภารกิจ โครงการ กิจกรรม งานต่างๆ ที่ดำเนินการในพื้นที่นั้นๆ ตรงต่อความต้องการของประชาชนหรือไม่และเป็นไปตามอำนาจหน้าที่หรือไม่ ประชาชนพึงพอใจหรือไม่ สิ่งของ วัสดุ ครุภัณฑ์ การดำเนินการต่างๆ มีสภาพหรือลักษณะถูกต้องคงทน ถาวร สามารถใช้ได้ตามวัตถุประสงค์หรือไม่ ซึ่งเป็นไปตามหลักประสิทธิผล (Effectiveness) ผลการปฏิบัติราชการที่บรรลุวัตถุประสงค์และเป้าหมายของแผนการปฏิบัติราชการตามที่ได้รับงบประมาณมาดำเนินการ รวมถึงสามารถเทียบเคียงกับส่วนราชการหรือหน่วยงาน ๒) วิเคราะห์ผลกระทบ/สิ่งที่กระทบ (Impact) โครงการที่ดำเนินการในเชิงคุณภาพ (Qualitative)	๑๐	

ประเด็นการพิจารณา	รายละเอียดหลักเกณฑ์	คะแนนเต็ม	คะแนนที่ได้
๔. แผนงานและยุทธศาสตร์การพัฒนา	<p>๑) วิเคราะห์แผนงาน งานที่เกิดจากด้านต่างๆ มีความสอดคล้องกับยุทธศาสตร์ขององค์กรปกครองส่วนท้องถิ่นในมิติต่างๆ จนนำไปสู่การจัดทำโครงการพัฒนาท้องถิ่นโดยใช้ SWOT Analysis/Demand (Demand Analysis)/ Global Demand/Trend หรือ หลักการ บูรณาการ (Integration) กับองค์กรปกครองส่วนท้องถิ่นที่มีพื้นที่ติดต่อกัน</p> <p>๒) วิเคราะห์แผนงาน งาน ที่เกิดจากด้านต่างๆ ที่สอดคล้องกับการแก้ไขปัญหาความยากจน หลักประชากรรัฐ</p>	๑๐	
๕. โครงการพัฒนา ๕.๑ ความชัดเจนของชื่อโครงการ	<p>ควรประกอบด้วยข้อมูล ดังนี้</p> <p>เป็นโครงการที่มีวัตถุประสงค์สนองต่อแผนยุทธศาสตร์การพัฒนาขององค์กรปกครองส่วนท้องถิ่นและดำเนินการเพื่อให้การพัฒนาบรรลุตามวิสัยทัศน์ขององค์กรปกครองส่วนท้องถิ่นที่กำหนดไว้</p> <p>ชื่อโครงการมีความชัดเจน มุ่งไปเรื่องใดเรื่องหนึ่ง อ่านแล้วเข้าใจได้ว่าจะพัฒนาอะไรในอนาคต</p>	๖๐ (๕)	
๕.๒ กำหนดวัตถุประสงค์สอดคล้องกับโครงการ	<p>มีวัตถุประสงค์ชัดเจน (clear objective) โครงการต้องกำหนดวัตถุประสงค์สอดคล้องกับความเป็นมาของโครงการ สอดคล้องกับหลักการและเหตุผล วิธีการดำเนินงานต้องสอดคล้องกับวัตถุประสงค์ มีความเป็นไปได้ชัดเจน มีลักษณะเฉพาะเจาะจง</p>	(๕)	
๕.๓ เป้าหมาย (ผลผลิตของโครงการ) มีความชัดเจนนำไปสู่การตั้งงบประมาณได้ถูกต้อง	<p>สภาพที่อยากให้เกิดขึ้นในอนาคตเป็นทิศทางที่ต้องไปให้ถึงเป้าหมายต้องชัดเจน สามารถระบุจำนวนเท่าไร กลุ่มเป้าหมายคืออะไร มีผลผลิตอย่างไร</p> <p>กลุ่มเป้าหมาย พื้นที่ดำเนินงาน และระยะเวลาดำเนินงาน อธิบายให้ชัดเจนว่าโครงการนี้จะทำที่ไหน เริ่มต้นในช่วงเวลาใดและจบลงเมื่อไร ใครคือกลุ่มเป้าหมายของโครงการ หากกลุ่มเป้าหมายมีหลายกลุ่ม ให้บอกชัดเจนไปว่าใครคือกลุ่มเป้าหมายหลัก ใครคือกลุ่มเป้าหมายรอง</p>	(๕)	

ประเด็นการพิจารณา	รายละเอียดหลักเกณฑ์	คะแนนเต็ม	คะแนนที่ได้
๕.๔ โครงการมีความสอดคล้องกับแผนยุทธศาสตร์ ๒๐ ปี	โครงการสอดคล้องกับ (๑) ความมั่นคง (๒) การสร้างความสามารถในการแข่งขัน (๓) การพัฒนาและเสริมสร้างศักยภาพ (๔) การสร้างโอกาสความเสมอภาคและเท่าเทียมกันทางสังคม (๕) การสร้างการเติบโตบนคุณภาพชีวิตที่เป็นมิตรต่อสิ่งแวดล้อม (๖) การปรับสมดุลและพัฒนาระบบการบริหารจัดการภาครัฐ เพื่อให้เกิดความมั่นคง มั่งคั่ง ยั่งยืน	(๕)	
๕.๕ เป้าหมาย (ผลผลิตของโครงการ) มีความสอดคล้องกับแผนพัฒนาเศรษฐกิจและสังคมแห่งชาติ	โครงการมีความสอดคล้องกับแผนพัฒนาเศรษฐกิจและสังคมแห่งชาติ ฉบับที่ ๑๒ โดย (๑) ยึดหลักปรัชญาของเศรษฐกิจพอเพียง (๒) ยึดคนเป็นศูนย์กลางการพัฒนา (๓) ยึดวิสัยทัศน์ภายใต้ยุทธศาสตร์ชาติ ๒๐ ปี (๔) ยึดเป้าหมายอนาคตประเทศไทย ๒๕๗๙ (๕) ยึดหลักการนำไปสู่การปฏิบัติให้เกิดผลสัมฤทธิ์อย่างจริงจังใน ๕ ปีที่ต่อยอดไปสู่ผลสัมฤทธิ์ที่เป็นเป้าหมายระยะยาว ภายใต้แนวทางการพัฒนา (๑) การยกระดับศักยภาพการแข่งขันและการหลุดพ้นกับดักรายได้ปานกลางสู่รายได้สูง (๒) การพัฒนาศักยภาพคนตามช่วงวัยและการปฏิรูประบบเพื่อสร้างสังคมสูงวัยอย่างมีคุณภาพ (๓) การลดความเหลื่อมล้ำทางสังคม (๔) การรองรับการเชื่อมโยงภูมิภาคและความเป็นเมือง (๕) การสร้างความเจริญเติบโตทางเศรษฐกิจและสังคมอย่างเป็นมิตรกับสิ่งแวดล้อม (๖) การบริหารราชการแผ่นดินที่มีประสิทธิภาพ	(๕)	
๕.๖ โครงการมีความสอดคล้องกับ Thailand ๔.๐	โครงการมีลักษณะหรือสอดคล้องกับการปรับเปลี่ยนโครงสร้างเศรษฐกิจไปสู่ Value-Based Economy หรือเศรษฐกิจที่ขับเคลื่อนด้วยนวัตกรรม ทำน้อย ได้มาก เช่น (๑) เปลี่ยนจากการผลิตสินค้า โมดัลภัณฑ์ไปสู่สินค้าเชิงนวัตกรรม (๒) เปลี่ยนจากการขับเคลื่อนประเทศด้วยภาคอุตสาหกรรม ไปสู่การขับเคลื่อนด้วยเทคโนโลยี ความคิดสร้างสรรค์และนวัตกรรม (๓) เปลี่ยนจากการเน้นภาคการผลิตสินค้า ไปสู่การเน้นภาคบริการมากขึ้น รวมถึงโครงการที่เติมเต็มด้วยวิทยาการ ความคิดสร้างสรรค์ นวัตกรรม วิทยาศาสตร์ เทคโนโลยี และการวิจัยและพัฒนา แล้วต่อยอดความได้เปรียบเชิงเปรียบเทียบ เช่น ด้านเกษตรเทคโนโลยีชีวภาพ สาธารณสุข วัฒนธรรม ฯลฯ	(๕)	

ประเด็นการพิจารณา	รายละเอียดหลักเกณฑ์	คะแนนเต็ม	คะแนนที่ได้
๕.๗ โครงการสอดคล้องกับยุทธศาสตร์จังหวัด	โครงการพัฒนาท้องถิ่นมีความสอดคล้องกับห้วงระยะเวลาของแผนพัฒนาจังหวัดที่ได้กำหนดขึ้นเพื่อขับเคลื่อนการพัฒนาท้องถิ่นเสมือนหนึ่งการขับเคลื่อนการพัฒนาจังหวัด ซึ่งไม่สามารถแยกส่วนในส่วนหนึ่งออกจากกันได้ นอกจากนี้โครงการพัฒนาท้องถิ่นต้องเป็นโครงการเชื่อมต่อหรือเดินทางไปด้วยกันกับยุทธศาสตร์จังหวัดที่ได้กำหนดขึ้นที่เป็นปัจจุบัน	(๕)	
๕.๘ โครงการแก้ไขปัญหาความยากจนหรือการเสริมสร้างให้ประเทศชาติมั่นคง มั่งคั่ง ยั่งยืน ภายใต้อัตลักษณ์หลักปรัชญาเศรษฐกิจพอเพียง	เป็นโครงการที่ดำเนินการภายใต้พื้นฐานความพอเพียงที่ประชาชนดำเนินการเองหรือร่วมดำเนินการ เป็นโครงการต่อยอดและขยายได้ เป็นโครงการที่ประชาชนต้องการเพื่อให้เกิดความยั่งยืนซึ่งมีลักษณะที่จะให้ท้องถิ่นมีความมั่นคง มั่งคั่ง ยั่งยืน เป็นท้องถิ่นที่พัฒนาแล้ว ด้วยการพัฒนาตามปรัชญาเศรษฐกิจพอเพียง	(๕)	
๕.๙ งบประมาณ มีความสอดคล้องกับเป้าหมาย (ผลผลิตของโครงการ)	งบประมาณโครงการพัฒนาจะต้องคำนึงถึงหลักสำคัญ ๕ ประการในการจัดทำโครงการ ได้แก่ (๑) ความประหยัด (Economy) (๒) ความมีประสิทธิภาพ (Efficiency) (๓) ความมีประสิทธิภาพ (Effectiveness) (๔) ความยุติธรรม (Equity) (๕) ความโปร่งใส (Transparency)	(๕)	
๕.๑๐ มีการประมาณการราคาถูกต้องตามหลักวิธีการงบประมาณ	การประมาณการราคาเพื่อการพัฒนาต้องให้สอดคล้องกับโครงการถูกต้องตามหลักวิชาการทางช่าง หลักของราคากลาง ราคากลางท้องถิ่น มีความโปร่งใสในการกำหนดราคาและตรวจสอบได้ในเชิงประจักษ์ มีความคลาดเคลื่อนไม่มากกว่าหรือไม่ต่ำกว่าร้อยละห้าของการนำไปตั้งงบประมาณ ใช้จ่ายในข้อบัญญัติ/เทศบัญญัติ เงินสะสม หรือ ใช้จ่ายพัฒนาที่ปรากฏในรูปแบบอื่นๆ	(๕)	
๕.๑๑ มีการกำหนดตัวชี้วัด (KPI) และสอดคล้องกับวัตถุประสงค์และผลที่คาดว่าจะได้รับ	มีการกำหนดดัชนีชี้วัดผลงาน (Key Performance Indicator : KPI) ที่สามารถวัดได้ (measurable) ใช้อย่างมีประสิทธิภาพ (effectiveness) ใช้อย่างมีประสิทธิภาพ (efficiency) ได้ เช่น การกำหนดความพึงพอใจ การกำหนดร้อยละ การกำหนดอันเกิดจากผลของวัตถุประสงค์ที่เกิด สิ่งที่ได้รับ (การคาดการณ์ คาดว่าจะได้รับ)	(๕)	

ประเด็นการพิจารณา	รายละเอียดหลักเกณฑ์	คะแนนเต็ม	คะแนนที่ได้
๕.๑๒ ผลที่คาดว่าจะได้รับ สอดคล้องกับวัตถุประสงค์	ผลที่ได้รับเป็นสิ่งที่เกิดขึ้นได้จริงจากการดำเนินการตามโครงการพัฒนา ซึ่งสอดคล้องกับวัตถุประสงค์ที่ตั้งไว้ การได้ผลหรือผลที่เกิดขึ้นจะต้องเท่ากับวัตถุประสงค์หรือมากกว่าวัตถุประสงค์ ซึ่งการเขียนวัตถุประสงค์ควรคำนึงถึง (๑) ความเป็นไปได้และมีความเฉพาะเจาะจงในการดำเนินงานตามโครงการ (๒) วัดและประเมินผลระดับของความสำเร็จได้ (๓) ระบุสิ่งที่ต้องการดำเนินงานอย่างชัดเจนและเฉพาะเจาะจงมากที่สุดและสามารถปฏิบัติได้ (๔) เป็นเหตุเป็นผล สอดคล้องกับความเป็นจริง (๕) ส่งผลต่อการบ่งบอกเวลาได้	(๕)	
รวมคะแนน	๑๐๐		

๑.๓ สรุปผลการพัฒนาท้องถิ่นในภาพรวม

ตามที่เทศบาลตำบลก้อ ได้ดำเนินการจัดทำแผนพัฒนาท้องถิ่นขึ้นมา เพื่อใช้เป็นเครื่องมือในการพัฒนาเทศบาลตำบลก้อ ให้บรรลุเป้าหมายที่วางไว้เกิดประสิทธิภาพประสิทธิผลสูงสุดในการแก้ไขปัญหาให้กับประชาชน ในการจัดทำแผนพัฒนาท้องถิ่นนั้น จะต้องมีการติดตามและประเมินผลแผนพัฒนาท้องถิ่น ตามระเบียบกระทรวงมหาดไทยว่าด้วยการจัดทำแผนขององค์กรปกครองส่วนท้องถิ่น พ.ศ.๒๕๔๘ และแก้ไขเพิ่มเติม (ฉบับที่ ๓) พ.ศ.๒๕๖๑ หมวด ๖ ข้อ ๒๘ และข้อ ๒๙ โดยคณะกรรมการติดตามและประเมินผลแผนพัฒนาของเทศบาลตำบลก้อ เป็นผู้ดำเนินการติดตามและประเมินผลแผนพัฒนาท้องถิ่น ดำเนินการติดตามและประเมินผลแผนพัฒนาท้องถิ่นต่อผู้บริหารท้องถิ่น รายงานผลและเสนอความเห็นซึ่งได้จากการติดตามและประเมินผลแผนพัฒนาท้องถิ่นต่อผู้บริหารท้องถิ่น เพื่อให้ผู้บริหารท้องถิ่นเสนอต่อสภาท้องถิ่น และคณะกรรมการพัฒนาท้องถิ่น พร้อมทั้งประกาศผลการติดตามและประเมินผลแผนพัฒนาท้องถิ่นให้ประชาชนในท้องถิ่นทราบในที่เปิดเผยภายในสิบห้าวันนับแต่วันรายงานผลและเสนอความเห็นดังกล่าว และต้องปิดประกาศไว้เป็นระยะเวลาไม่น้อยกว่าสามสิบวันโดยอย่างน้อยปีละหนึ่งครั้งภายในเดือนธันวาคมของทุกปี

ปัจจุบัน การติดตามและประเมินผลนั้นมีความสำคัญและจำเป็นต่อการบริหารงานเป็นอย่างยิ่ง เนื่องจากการติดตามและประเมินผลเป็นการประเมินผลงานการปฏิบัติงานของปีที่ผ่านมาว่ามีความสอดคล้องกับแผนงานที่ได้วางเอาไว้หรือไม่ รวมทั้งการมีส่วนร่วมของภาคประชาชนอย่างแท้จริง เทศบาลตำบลก้อ ในฐานะองค์กรปกครองส่วนท้องถิ่นมีภาระหน้าที่ที่จะต้องให้การบริหารแก่ประชาชน จึงจำเป็นที่จะต้องมีการติดตามและประเมินผลแผนพัฒนาท้องถิ่น เพื่อวัดถึงประสิทธิภาพประสิทธิผลของการดำเนินการในด้านต่างๆ และเพื่อใช้เปรียบเทียบการทำงานของปีที่ผ่านมาอีกด้วย

การวัดผลในเชิงปริมาณและเชิงคุณภาพ

ข้อ ๓๐ (๕) ของระเบียบกระทรวงมหาดไทย ว่าด้วยการจัดทำแผนพัฒนาขององค์กรปกครองส่วนท้องถิ่น พ.ศ.๒๕๔๘ แก้ไขเพิ่มเติม (ฉบับที่ ๓) พ.ศ.๒๕๖๑ กำหนดว่า ผู้บริหารท้องถิ่นเสนอ

ผลการติดตามและประเมินผลต่อสภาท้องถิ่น และคณะกรรมการพัฒนาท้องถิ่น พร้อมทั้งประกาศผลการติดตามและประเมินผลแผนพัฒนาให้ประชาชนในท้องถิ่นทราบในที่เปิดเผยภายในสัปดาห์วันนับแต่วันที่ผู้บริหารท้องถิ่นเสนอผลการติดตามและประเมินผลดังกล่าว และต้องปิดประกาศโดยเปิดเผยไม่น้อยกว่าสามสิบวัน โดยอย่างน้อยปีละหนึ่งครั้งภายในธันวาคมของทุกปี และข้อ ๒๙ (๓) กำหนดว่า ให้องค์กรปกครองส่วนท้องถิ่นรายงานผลและเสนอความเห็นซึ่งได้จากการติดตามและประเมินผลแผนพัฒนาต่อผู้บริหารท้องถิ่น เพื่อให้ผู้บริหารท้องถิ่นเสนอต่อสภาท้องถิ่น และคณะกรรมการพัฒนาท้องถิ่น พร้อมทั้งประกาศผลติดตามและประเมินผลแผนพัฒนาให้ประชาชนในท้องถิ่นทราบในที่เปิดเผยภายในสัปดาห์วัน นับแต่วันรายงานผลและเสนอความเห็นดังกล่าวและต้องปิดประกาศไว้เป็นระยะเวลาไม่น้อยกว่าสามสิบวัน โดยอย่างน้อยปีละหนึ่งครั้งภายในเดือนธันวาคมของทุกปี โดยสามารถใช้รูปแบบเชิงพรรณนา ซึ่งสามารถแสดงได้ทั้งการอธิบายเชิงสถิติ รูปภาพ กราฟ ข้อมูลต่างๆ จาก

๑. ใช้แบบสำหรับการติดตามและประเมินผลเชิงปริมาณและคุณภาพ

(๑) แบบตัวบ่งชี้การปฏิบัติงาน (Performance Indicators)

(๒) แบบบัตรคะแนน (Scorecard Model) แบบบัตรคะแนน หรือ Scorecard

Model ของ Kaplan & Norton

(๓) แบบมุ่งวัดผลสมฤทธิ์ (Result Framework Model (RF))

(๔) แบบเชิงเหตุผล (Logical Modal) ตัวแบบเชิงเหตุผล หรือ Logical Model

(๕) แบบวัดกระบวนการปฏิบัติงาน (Process Performance Measurement

System (PPMS)) ระบบการวัดกระบวนการปฏิบัติงานหรือ PPMS

(๖) แบบการประเมินโดยใช้วิธีการแก้ไขปัญหาหรือเรียนรู้จากปัญหาที่เกิดขึ้นหรือ

Problem Solving Method

(๗) แบบการประเมินแบบมีส่วนร่วม (Participatory Methods)

(๘) แบบการประเมินผลกระทบ (Impact Evaluation)

(๙) แบบการประเมินความเสี่ยง (Risk Assessment Model)

(๑๐) แบบการประเมินตนเอง (Self-assessment Model)

(๑๑) แบบอื่นๆ ที่องค์กรปกครองส่วนท้องถิ่นกำหนดขึ้น ทั้งนี้ ต้องอยู่ภายใต้กรอบ

ตามข้อ (๑) – (๑๐) หรือเป็นแบบผสมก็ได้

๒. เชิงปริมาณ (Quantity) คุณภาพ (Quality) ผลที่ได้จริงๆ คืออะไร ค่าใช้จ่าย

(Cost) เวลา (Time) เป็นไปตามที่กำหนดไว้หรือไม่

๓. ประชาชนได้ประโยชน์อย่างไรหรือราชการได้ประโยชน์อย่างไร

๔. วัดผลนั้นได้จริงหรือไม่ หรือวัดได้เท่าไร (Key Performance Indicators : KPIs)

๕. ผลกระทบ (Impact)

การวัดผลในเชิงปริมาณ

โดยเครื่องมือที่ใช้ในการติดตามและประเมินผลในเชิงปริมาณ มีดังนี้

แบบที่ ๑ แบบประเมินตนเองในการจัดทำแผนยุทธศาสตร์ขององค์กรปกครองส่วนท้องถิ่น

แบบที่ ๒ แบบติดตามผลการดำเนินงานขององค์กรปกครองส่วนท้องถิ่นตามยุทธศาสตร์การ

พัฒนา

แบบที่ ๓/๑ แบบประเมินผลการดำเนินงานขององค์กรปกครองส่วนท้องถิ่นตามยุทธศาสตร์

แบบการประเมินประสิทธิภาพการปฏิบัติงานตามแผนพัฒนาของเทศบาลตำบลก้อ โดยใช้ระบบสารสนเทศการบริหารจัดการเพื่อการวางแผนและการประเมินผลขององค์กรปกครองส่วนท้องถิ่น หรือระบบ e-Plan

การวัดผลในเชิงคุณภาพ

เทศบาลตำบลก้อ ใช้การสำรวจความพึงพอใจในการวัดผลเชิงคุณภาพโดยภาพรวม โดยได้มีการประเมินความพึงพอใจ ซึ่งการประเมินความพึงพอใจทำให้ทราบถึงผลเชิงคุณภาพในการดำเนินงานของเทศบาลตำบลก้อ ในภาพรวม

โดยเครื่องมือที่ใช้ในการประเมินความพึงพอใจ มีดังนี้

แบบที่ ๓/๒ แบบประเมินความพึงพอใจต่อผลการดำเนินงานของเทศบาลตำบลก้อ

แบบที่ ๓/๓ แบบประเมินความพึงพอใจของประชาชนที่มีต่อการให้บริการ

แบบรายงานการติดตามและประเมินผล

แบบรายงานการติดตามและประเมินผลแผนการพัฒนางานองค์กรปกครองส่วนท้องถิ่น ประกอบไปด้วยแบบรายงาน ๓ แบบ และเครื่องมือในการเก็บรวบรวมข้อมูล ๒ แบบ ดังแผนภูมิต่อไปนี้

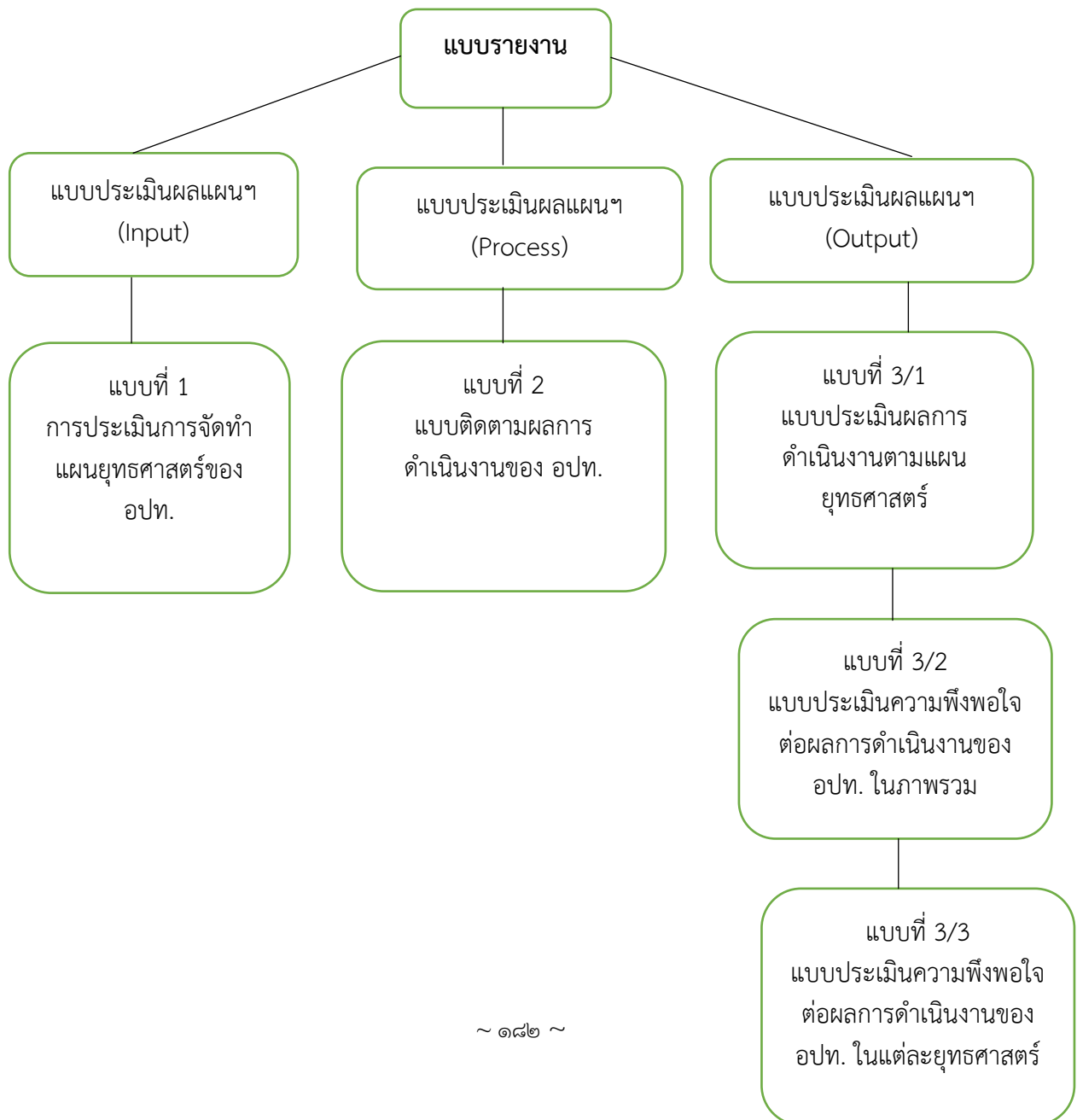

ซึ่งประโยชน์ที่ได้รับจากการติดตามและประเมินผลการพัฒนาท้องถิ่นในภาพรวม มีดังต่อไปนี้

๑. การติดตามและประเมินผลเป็นการเก็บรวบรวมข้อมูลเกี่ยวกับการปฏิบัติงานว่าเป็นไปตามแผนที่กำหนดไว้หรือไม่ มีปัญหาอุปสรรคอย่างไร เพื่อใช้เป็นข้อมูลประกอบการตัดสินใจของผู้บริหารในการกำหนดทิศทางขององค์กร

๒. การประเมินผล เป็นกระบวนการกำหนดรูปแบบในการจัดเก็บรวบรวมข้อมูลและนำไปใช้ในการเก็บข้อมูลที่เกิดขึ้น เพื่อนำมาเปรียบเทียบกับวัตถุประสงค์หรือเป้าหมาย เพื่อนำผลที่ได้ไปใช้ในการแก้ไขปัญหาและตัดสินใจทางเลือกที่เหมาะสมในการบริหารจัดการองค์กร

๓. การประเมินผลช่วยชี้ให้เห็นความสำคัญของแต่ละโครงการตามลำดับก่อนหลัง โดยสามารถจะทราบได้ว่าโครงการใดมีความจำเป็นเร่งด่วนกว่ากัน ทั้งนี้ เพื่อช่วยแก้ปัญหาในการคัดเลือกโครงการ ตลอดจนช่วยลดความกดดันจากอำนาจทางการเมือง อันเนื่องมาจากโครงการมีจำนวนมากแต่เงินทุนสนับสนุนมีจำนวนจำกัด ดังนั้น การประเมินผลโครงการต่างๆ อย่างมีระบบและครบถ้วนทุกขั้นตอน จะทำให้ได้ข้อมูลเชิงประจักษ์ที่น่าเชื่อถือ ซึ่งจะช่วยให้มั่นใจได้ว่าโครงการใดควรได้รับการพิจารณาให้การสนับสนุนก่อนและโครงการใดควรให้การสนับสนุนในลำดับถัดไป

๔. การประเมินผลช่วยให้ได้ข้อมูลย้อนกลับจากผู้รับบริการ ข้อมูลประเภทนี้ ทำให้ทราบถึงข้อจำกัดและปัญหาต่างๆ ในการปฏิบัติงานเพื่อนำมาปรับปรุงโครงการ ตลอดจนเพื่อก่อให้เกิดความสัมพันธ์ที่ดีระหว่างผู้ให้บริการและผู้รับบริการ

๔.๔ ข้อเสนอแนะในการจัดทำแผนพัฒนาท้องถิ่นในอนาคต

๔.๔.๑ ผลกระทบนำไปสู่อนาคต

๑. เกิดการพัฒนาที่ล่าช้า เพราะการดำเนินงานต่างๆ ขององค์กรปกครองส่วนท้องถิ่นต้องผ่านกระบวนการหลายขั้นตอน สลับซับซ้อน

๒. ประชาชนอาจเกิดความเบื่อหน่ายกับกระบวนการจัดทำแผนที่มีความยุ่งยากมากขึ้น

๓. ปัญหาอาจไม่ได้รับการแก้ไขอย่างตรงจุด เพราะข้อจำกัดของระเบียบ กฎหมายที่ทำให้ยากและบางเรื่องอาจทำไม่ได้

๔.๔.๒ ข้อสังเกต ข้อเสนอแนะ ผลจากการพัฒนา

๑. การจัดทำแผนพัฒนาท้องถิ่น ควรพิจารณาใช้แผนยุทธศาสตร์การพัฒนามาเป็นกรอบในการจัดทำแผนพัฒนาท้องถิ่นและให้มีความสอดคล้องกัน

๒. การจัดทำแผนพัฒนาท้องถิ่น ควรพิจารณางบประมาณและคำนึงถึงสถานการณ์ด้านการคลังในการพิจารณาโครงการ/กิจกรรม ที่จะบรรจุในแผนพัฒนาท้องถิ่น

๓. ควรเร่งรัดให้มีการดำเนินโครงการ/กิจกรรม ที่ตั้งในเทศบาลอยู่ถึงงบประมาณรายจ่าย ให้สามารถดำเนินการได้ในปีงบประมาณนั้น

๔. เทศบาลตำบลก้อ ควรพิจารณาตั้งงบประมาณให้เพียงพอและเหมาะสมกับภารกิจแต่ละด้านที่จะต้องดำเนินการ ซึ่งจะช่วยลดปัญหาในการโอนเพิ่ม โอนลดและการโอนตั้งจ่ายเป็นรายการใหม่ในการโอนงบประมาณรายจ่ายประจำปี

