



ประกาศเทศบาลตำบลก้อ  
เรื่อง ประกาศใช้แผนพัฒนาท้องถิ่น (พ.ศ.๒๕๖๑ - ๒๕๖๕)  
เปลี่ยนแปลง ฉบับที่ ๑ ปี พ.ศ.๒๕๖๔ ของเทศบาลตำบลก้อ อำเภอสี จังหวัดลำพูน

\*\*\*\*\*

ด้วยเทศบาลตำบลก้อ ได้ดำเนินการจัดทำแผนพัฒนาท้องถิ่น (พ.ศ.๒๕๖๑-๒๕๖๕) เทศบาลตำบลก้อ เปลี่ยนแปลง ฉบับที่ ๑ ปี พ.ศ.๒๕๖๔ เพื่อนำมาเป็นกรอบในการจัดทำงบประมาณรายจ่ายประจำปีงบประมาณรายจ่ายเพิ่มเติม งบประมาณจากเงินสะสมแต่ละปีงบประมาณในช่วงของแผน โดยนายกเทศมนตรีตำบลก้อ ได้พิจารณาเห็นชอบให้เพิ่มเติมแผนพัฒนาท้องถิ่น (พ.ศ.๒๕๖๑-๒๕๖๕) เทศบาลตำบลก้อ เปลี่ยนแปลง ฉบับที่ ๑ ปี พ.ศ.๒๕๖๔

อาศัยอำนาจตามระเบียบกระทรวงมหาดไทย ว่าด้วยการจัดทำแผนพัฒนาขององค์กรปกครองส่วนท้องถิ่น พ.ศ.๒๕๔๘ และแก้ไขเพิ่มเติม (ฉบับที่ ๓) พ.ศ.๒๕๖๑ ข้อ ๒๒/๑ จึงประกาศใช้แผนพัฒนาท้องถิ่น (พ.ศ.๒๕๖๑-๒๕๖๕) เทศบาลตำบลก้อ เปลี่ยนแปลง ฉบับที่ ๑ ปี พ.ศ.๒๕๖๔ และปิดประกาศให้ประชาชนทราบโดยเปิดเผยไม่น้อยกว่าสามสิบวันนับแต่วันที่ผู้บริหารท้องถิ่นประกาศใช้ สำหรับรายละเอียดของแผนพัฒนาท้องถิ่นดังกล่าว สามารถดูรายละเอียดได้ที่เว็บไซต์ของเทศบาล [www.tambonkor.go.th](http://www.tambonkor.go.th), เฟสบุ๊ก ทต.ก้อ และที่ศูนย์ข้อมูลข่าวสารเทศบาลตำบลก้อในวันและเวลาราชการ

จึงประกาศให้ทราบโดยทั่วกัน

ประกาศ ณ วันที่ ๒๙ เดือนกรกฎาคม พ.ศ.๒๕๖๔

(นายอุดม เชียงยศ)

นายกเทศมนตรีตำบลก้อ



แผนพัฒนาท้องถิ่น  
(พ.ศ.๒๕๖๑-๒๕๖๕) ของเทศบาลตำบล  
เปลี่ยนแปลง ฉบับที่ ๑ ปี พ.ศ.๒๕๖๔

เทศบาลตำบล อำเภอ  
จังหวัดลำพูน

**หลักการและเหตุผล**  
**ในการเปลี่ยนแปลงแผนพัฒนาท้องถิ่น (พ.ศ.๒๕๖๑-๒๕๖๕) ของเทศบาลตำบลก้อ**  
**เปลี่ยนแปลง ฉบับที่ ๑ ปี พ.ศ.๒๕๖๔**

ตามระเบียบกระทรวงมหาดไทย ว่าด้วยการจัดทำแผนพัฒนาขององค์กรปกครองส่วนท้องถิ่น พ.ศ. ๒๕๔๘ และแก้ไขเพิ่มเติม (ฉบับที่ ๓) พ.ศ.๒๕๖๑ “ข้อ ๒๒ เพื่อประโยชน์ของประชาชน การเพิ่มเติมแผนพัฒนาท้องถิ่น ให้องค์กรปกครองส่วนท้องถิ่นดำเนินการตามขั้นตอนดังนี้

(๑)คณะกรรมการสนับสนุนการจัดทำแผนพัฒนาท้องถิ่นจัดทำร่างแผนพัฒนาท้องถิ่นที่เพิ่มเติมพร้อมเหตุผลและความจำเป็นเสนอคณะกรรมการพัฒนาท้องถิ่น

(๒)คณะกรรมการพัฒนาท้องถิ่นและประชาคมท้องถิ่นพิจารณาร่างแผนพัฒนาท้องถิ่นที่เพิ่มเติมสำหรับองค์การบริหารส่วนตำบลให้ส่งร่างแผนพัฒนาท้องถิ่นที่เพิ่มเติมให้สภาองค์การบริหารส่วนตำบลพิจารณาตามมาตรา ๔๖ แห่งพระราชบัญญัติสภาตำบลและองค์การบริหารส่วนตำบล พ.ศ. ๒๕๓๗ ด้วย

เมื่อแผนพัฒนาท้องถิ่นที่เพิ่มเติมได้รับความเห็นชอบแล้ว ให้ส่งแผนพัฒนาท้องถิ่นดังกล่าวให้ผู้บริหารท้องถิ่นประกาศใช้ พร้อมทั้งปิดประกาศให้ประชาชนทราบโดยเปิดเผยไม่น้อยกว่าสามสิบวันนับแต่วันที่ผู้บริหารท้องถิ่นประกาศใช้”

ข้อ ๒๒/๒ ในกรณีการเพิ่มเติมหรือเปลี่ยนแปลงแผนพัฒนาท้องถิ่นที่เกี่ยวกับโครงการพระราชดำริงานพระราชพิธี รัฐพิธี นโยบายรัฐบาล และนโยบายกระทรวงมหาดไทย ให้เป็นอำนาจของผู้บริหารท้องถิ่นสำหรับองค์การบริหารส่วนตำบลให้ส่งร่างแผนพัฒนาท้องถิ่นที่เพิ่มเติมหรือเปลี่ยนแปลงให้สภาองค์การบริหารส่วนตำบลพิจารณาตามมาตรา ๔๖ แห่งพระราชบัญญัติสภาตำบลและองค์การบริหารส่วนตำบล พ.ศ.๒๕๓๗ ด้วย และเมื่อแผนพัฒนาท้องถิ่นที่เพิ่มเติมหรือเปลี่ยนแปลงได้รับความเห็นชอบแล้ว ให้ปิดประกาศให้ประชาชนทราบโดยเปิดเผยไม่น้อยกว่าสามสิบวันนับแต่วันที่ได้รับความเห็นชอบการเพิ่มเติมหรือเปลี่ยนแปลงแผนพัฒนาท้องถิ่นดังกล่าว”

เทศบาลตำบลก้อ ได้ประกาศใช้แผนพัฒนาท้องถิ่น (พ.ศ.๒๕๖๑-๒๕๖๕) เมื่อวันที่ ๑๔ มิถุนาคม ๒๕๖๒ ไปแล้วนั้น เนื่องจากเทศบาลตำบลก้อ มีความจำเป็นต้องเพิ่มเติมและเปลี่ยนแปลงแผนพัฒนาท้องถิ่น เพื่อให้มีความสอดคล้องกับข้อเท็จจริงและสถานการณ์ปัจจุบัน ตามภารกิจและอำนาจหน้าที่ เพื่อให้เหมาะสมและสอดคล้องกับปัญหาความต้องการของประชาชน และเพื่อให้การปฏิบัติเป็นไปตามระเบียบของการจัดทำแผนพัฒนาฯ สามารถแก้ไขปัญหาความเดือดร้อนให้กับประชาชนในพื้นที่ให้เกิดประโยชน์มากที่สุดและให้ครบทุกด้านรวมถึงการจัดหาวัสดุอุปกรณ์เพื่อการปฏิบัติที่เป็นการอำนวยความสะดวกแก่ประชาชนผู้รับบริการในพื้นที่ การป้องกันและควบคุมโรคระบาดในพื้นที่ตำบลก้อ การจัดตั้งชุดปฏิบัติการจิตอาสาภัยพิบัติขององค์กรปกครองส่วนท้องถิ่น จึงได้จัดทำแผนพัฒนาท้องถิ่น (พ.ศ.๒๕๖๑-๒๕๖๕) ของเทศบาลตำบลก้อ ฉบับที่ ๑ ปี พ.ศ.๒๕๖๔ เพื่อใช้เป็นกรอบในการจัดทำงบประมาณต่อไป

## ส่วนที่ ๑

### สภาพทั่วไปและข้อมูลพื้นฐาน

#### ๑.ด้านกายภาพ

ตำบลก้อ อำเภอลี้ จังหวัดลำพูน ตั้งอยู่ห่างจากที่ว่าการอำเภอลี้ทางทิศตะวันตกเฉียงใต้ ระยะทาง ๓๙ กิโลเมตร และห่างจากจังหวัดลำพูน ระยะทาง ๑๔๔ กิโลเมตร เป็นพื้นที่ที่ตั้งอยู่ไกลที่สุดของอำเภอลี้และจังหวัดลำพูน การติดต่อสื่อสารการเดินทางหลักคือ ถนนลาดยาง ทางหลวงแผ่นดินหมายเลข ๑๐๘๗ เส้นทางสายลี้-ผาต้าย-ก้อ ระยะทางจากที่ว่าการอำเภอลี้-ตำบลก้อ รวมระยะทาง ๓๙ กิโลเมตร โดยมีรถยนต์โดยสารรับจ้างไม่ประจำทาง มีจำนวน ๒ คัน และเวลาที่ออกจากจุดจอดที่ไม่แน่นอน ส่วนใหญ่จะออกให้บริการจากตำบลก้อในช่วงเช้า เวลาประมาณ ๐๖.๐๐ น. และกลับเวลาประมาณ ๑๑.๓๐ น. ในวันเดียวกัน ค่าโดยสารประมาณคนละ ๗๐ บาท

ตำบลก้อ ยกฐานะจากสภาตำบลก้อ เป็นองค์การบริหารส่วนตำบล เมื่อวันที่ ๑๔ เดือน ธันวาคม พ.ศ.๒๕๔๓ ตามพระราชบัญญัติสภาตำบลและองค์การบริหารส่วนตำบล ๒๕๓๗ โดยประกาศในพระราชกิจจานุเบกษา เมื่อวันที่ ๑๑ สิงหาคม ๒๕๔๒

องค์การบริหารส่วนตำบล ยกฐานะจากองค์การบริหารส่วนตำบลก้อ เป็นเทศบาลตำบลก้อ เมื่อวันที่ ๕ เดือนเมษายน พ.ศ.๒๕๕๕ ปัจจุบันมีสมาชิกสภาเทศบาลตำบลก้อ จำนวน ๑๒ คน โดยมีคณะผู้บริหารเทศบาลตำบล จำนวน ๕ คน ซึ่งมาจากการเลือกตั้งโดยตรง เลือกตั้งครั้งแรก เมื่อวันที่ ๓๐ กันยายน ๒๕๕๕

#### ศักยภาพในตำบล

ศักยภาพและทุนทางสังคมของตำบลก้อ บอถึงการกระจายทุนที่ปรากฏในตำบล ที่เป็นบุคคล กลุ่มบุคคล องค์กร ที่บ่งบอกถึงวิวัฒนาการ ในการแก้ไขปัญหา ทั้งทางด้าน เศรษฐกิจ สังคม การเมือง มาเป็นลำดับ กระบวนการ วิธีการทำงาน ที่ประสบผลสำเร็จ ล้มเหลว จนเป็นบทเรียนให้อนุชนรุ่นหลังได้ศึกษาเรียนรู้ และพัฒนาต่อยอด แต่ที่ผ่านมามีการดำเนินการส่วนมากเป็นการบอกเล่า และการดำเนินการตามนโยบาย ข้อสั่งการของภาครัฐ ซึ่งเป็นกรอบแนวทางที่กำหนดให้องค์กรในพื้นที่ต้องดำเนินการเช่นเดียวกันทั่วประเทศ ทำให้การพัฒนาต่อยอด ในการพัฒนาและแก้ไขปัญหาของชุมชนจึงไม่สอดคล้องกับบริบทของหมู่บ้าน/ชุมชนอย่างแท้จริง ส่งผลกระทบต่อชีวิตความเป็นอยู่ของชุมชนทั้งด้านการเมือง เศรษฐกิจ สังคม ส่งผลกระทบต่อความเข้มแข็งของชุมชน

## ศักยภาพของเทศบาลตำบลก้อ

### คณะผู้บริหารเทศบาลตำบลก้อ

๑. นายอุดม	เชียงใหม่	นายกเทศมนตรีตำบลก้อ
๒. นายพิชญะ	สุยะมัน	รองนายกเทศมนตรีตำบลก้อ
๓. นายละออ	อุทัย	รองนายกเทศมนตรีตำบลก้อ
๔. ว่าที่ร้อยตรีหญิงเบญจมาศ วันหลี่		เลขานุการนายกเทศมนตรีตำบลก้อ
๕. นายประทาน	หม่นสุ	ที่ปรึกษานายกเทศมนตรีตำบลก้อ

### โครงสร้างคณะผู้บริหาร



### สมาชิกสภาเทศบาลตำบลก้อ

๑.นางสาวเพ็ญภา ปาสายอ	ประธานสภาเทศบาล
๒.นายธนัช มูลใจ	รองประธานสภาเทศบาล
๓.นายสิทธิพงษ์ เคลื่อนแก้ว	เลขานุการสภาเทศบาล
๔.นายวีระยุทธ มาลา	สมาชิกสภาเทศบาล เขต ๑
๕.นางจีฎาภรณ์ ทาฝัน	สมาชิกสภาเทศบาล เขต ๑
๖.นางสาวโชติกา วงศ์แหวัน	สมาชิกสภาเทศบาล เขต ๑
๗.นายอนิวัฒน์ สุขชัย	สมาชิกสภาเทศบาล เขต ๑
๘.นายโสภณ มาติ	สมาชิกสภาเทศบาล เขต ๒
๙.นางสาวนัฐมน ทาเล่	สมาชิกสภาเทศบาล เขต ๒
๑๐.นางรำพรรณ นนทสุภี	สมาชิกสภาเทศบาล เขต ๒
๑๑.นางสาวคร ทาเล่	สมาชิกสภาเทศบาล เขต ๒
๑๒.นายปรีชา รินท้าว	สมาชิกสภาเทศบาล เขต ๒

## โครงสร้างส่วนราชการ เทศบาลตำบลก้อ

### ๑.สำนักปลัดเทศบาล

- ๑.๑ งานราชการทั่วไปของเทศบาล
- ๑.๒ งานเลขานุการของนายกเทศมนตรี  
รองนายกเทศมนตรี ที่ปรึกษานายกเทศมนตรี  
และเลขานุการนายกเทศมนตรี
- ๑.๓ งานกิจการสภาเทศบาล
- ๑.๔ งานบริหารงานบุคคลของพนักงานเทศบาล ลูกจ้างประจำ และพนักงานจ้าง
- ๑.๕ งานทะเบียนราษฎร งานบัตรประจำตัวประชาชน
- ๑.๖ งานบริหารสาธารณสุข
- ๑.๗ งานส่งเสริมป้องกันควบคุมโรค
- ๑.๘ งานบริการและพัฒนาระบบจัดการมูลฝอย
- ๑.๙ งานสิ่งแวดล้อม
- ๑.๑๐ งานการพาณิชย์
- ๑.๑๑ งานรักษาความสะอาด
- ๑.๑๒ งานการแพทย์ฉุกเฉิน
- ๑.๑๓ งานป้องกันและบรรเทาสาธารณภัย
- ๑.๑๔ งานรักษาความสงบเรียบร้อย
- ๑.๑๕ งานการศึกษาปฐมวัย
- ๑.๑๖ งานส่งเสริมการเกษตร
- ๑.๑๗ งานนิติการ
- ๑.๑๘ งานส่งเสริมการท่องเที่ยว
- ๑.๑๙ งานการศาสนา
- ๑.๒๐ งานบำรุงศิลปะ จารีตประเพณี ภูมิปัญญาท้องถิ่น และวัฒนธรรมอันดีของท้องถิ่น
- ๑.๒๑ งานการกีฬาและนันทนาการ
- ๑.๒๒ งานส่งเสริมและพัฒนาเทคโนโลยีสารสนเทศ
- ๑.๒๓ งานการเลือกตั้ง
- ๑.๒๔ งานธุรการ\*
- ๑.๒๕ งานอื่นๆ ที่เกี่ยวข้องและที่ได้รับมอบหมาย

## ๒. กองคลัง

- ๒.๑ งานการเงิน การรับเงิน การจัดเก็บภาษี ค่าธรรมเนียม และการพัฒนารายได้
- ๒.๒ งานการจัดทำบัญชี งานตรวจสอบบัญชีทุกประเภท
- ๒.๓ งานเกี่ยวกับเงินเดือน ค่าจ้าง ค่าตอบแทน เงินบำเหน็จ บำนาญ และเงินอื่นๆ
- ๒.๔ งานทะเบียนคุมรายได้และรายจ่ายต่างๆ งานควบคุมการเบิกจ่าย
- ๒.๕ งานเกี่ยวกับการจัดซื้อ จัดจ้าง
- ๒.๖ งานทะเบียนคุม งานการจำหน่ายพัสดุ ครุภัณฑ์ และทรัพย์สินต่างๆ
- ๒.๗ งานเกี่ยวกับเงินประกันสัญญาทุกประเภท
- ๒.๘ งานนำส่งเงิน การเก็บรักษาเงินและเอกสารทางการเงิน
- ๒.๙ งานการตรวจสอบใบสำคัญ ฎีกาทุกประเภท
- ๒.๑๐ งานทำงบทดลองประจำเดือนและประจำปี
- ๒.๑๑ งานสรุปผล สถิติการจัดเก็บภาษี ค่าธรรมเนียม
- ๒.๑๒ งานจัดทำหรือช่วยจัดทำงบประมาณและเงินนอกงบประมาณ
- ๒.๑๓ งานอื่นๆ ที่เกี่ยวข้องและที่ได้รับมอบหมาย

## ๓. กองช่าง

- ๓.๑๒ งานเกี่ยวกับการประปา
- ๓.๑๓ งานช่วยเหลือสนับสนุนการป้องกันและบรรเทาสาธารณภัย
- ๓.๑๔ งานช่วยเหลือสนับสนุนด้านทรัพยากรธรรมชาติและสิ่งแวดล้อม
- ๓.๑๕ งานจัดทำทะเบียนควบคุมการจัดซื้อ เก็บรักษา การเบิกจ่ายวัสดุ อุปกรณ์ อะไหล่ น้ำมันเชื้อเพลิง
- ๓.๑๖ งานธุรการ\*
- ๓.๑๗ งานอื่นๆ ที่เกี่ยวข้องและที่ได้รับมอบหมาย

## ๔. กองยุทธศาสตร์และงบประมาณ

- ๔.๑ งานวิเคราะห์นโยบายและแผน
- ๔.๒ งานยุทธศาสตร์ของเทศบาล
- ๔.๓ งานจัดทำแผนพัฒนาเทศบาล งานคณะกรรมการจัดทำแผนพัฒนาเทศบาล
- ๔.๔ งานประสานการจัดทำแผนพัฒนาจังหวัด
- ๔.๕ งานส่งเสริมการมีส่วนร่วมของประชาชนในการพัฒนาท้องถิ่น
- ๔.๖ งานงบประมาณ งานเสนอแนะขอรับการจัดสรรเงินอุดหนุนของเทศบาล
- ๔.๗ งานจัดทำเทศบัญญัติงบประมาณรายจ่ายประจำปีและฉบับเพิ่มเติม (ถ้ามี)
- ๔.๘ งานตรวจติดตามและประเมินผลแผนงานและโครงการ
- ๔.๙ งานประชาสัมพันธ์ งานบริการและเผยแพร่วิชาการ
- ๔.๑๐ งานบริการข้อมูล สถิติ ช่วยเหลือให้คำแนะนำทางวิชาการ
- ๔.๑๑ งานอื่นๆ ที่เกี่ยวข้องและที่ได้รับมอบหมาย

## ๕. กองสวัสดิการสังคม

- ๕.๑ งานจัดทำแผนงานด้านการพัฒนาสังคม ด้านสวัสดิการสังคม และด้านสังคมสงเคราะห์
- ๕.๒ งานพัฒนาชุมชน งานจัดระเบียบชุมชน
- ๕.๓ งานส่งเสริมสนับสนุนการจัดสวัสดิการสังคมแก่เด็ก สตรี ผู้สูงอายุ ผู้พิการ และผู้ด้อยโอกาส
- ๕.๔ งานฝึกอบรมและเผยแพร่ความรู้เกี่ยวกับการพัฒนาชุมชน
- ๕.๕ งานสังคมสงเคราะห์เด็ก สตรี ผู้สูงอายุ ผู้พิการ ผู้ทุพพลภาพ ผู้ด้อยโอกาส ผู้ไร้ที่พึ่ง ผู้ประสบภัยพิบัติ  
ต่างๆ
- ๕.๖ งานสงเคราะห์ครอบครัวที่ประสบปัญหาความเดือดร้อนและเผยแพร่ความรู้เกี่ยวกับการ
- ๕.๗ งานจ่ายเบี้ยยังชีพผู้สูงอายุ ผู้พิการ
- ๕.๘ งานส่งเสริมและพัฒนาอาชีพ ฯลฯ
- ๕.๙ งานบริการข้อมูล สถิติ ช่วยเหลือให้คำแนะนำทางวิชาการ
- ๕.๑๐ งานอื่นๆ ที่เกี่ยวข้องและที่ได้รับมอบหมาย

## ๖. หน่วยตรวจสอบภายใน

- ๖.๑ งานจัดทำแผนการตรวจสอบภายในประจำปี
- ๖.๒ งานการตรวจสอบความถูกต้องและเชื่อถือได้ของเอกสารการเงิน การบัญชี เอกสารการรับการจ่ายเงิน  
ทุกประเภท ตรวจสอบการเก็บรักษาหลักฐานการเงิน การบัญชี
- ๖.๓ งานตรวจสอบการสรรหาพัสดุและทรัพย์สิน
- ๖.๔ งานตรวจสอบการทำประโยชน์จากทรัพย์สินของเทศบาล
- ๖.๕ งานตรวจสอบ ติดตามและการประเมินผลการดำเนินงานตามแผนโครงการ ให้เป็นไปตามนโยบาย  
วัตถุประสงค์ และเป้าหมายที่กำหนดอย่างมีประสิทธิภาพ ประสิทธิผลและประหยัด
- ๖.๖ งานวิเคราะห์และประเมินความมีประสิทธิภาพ ประหยัด คุ่มค่าในการใช้ทรัพยากรของส่วนราชการ  
ต่างๆ
- ๖.๗ งานประเมินการควบคุมภายในของหน่วยรับการตรวจงาน รายงานผลการตรวจสอบภายใน
- ๖.๘ งานบริการข้อมูล สถิติ ช่วยเหลือ ให้คำแนะนำแนวทางแก้ไข ปรับปรุงการปฏิบัติงานแก่หน่วยรับ  
ตรวจและผู้เกี่ยวข้อง
- ๖.๙ งานอื่นๆ ที่เกี่ยวข้องและที่ได้รับมอบหมาย



เทศบาลตำบลก้อแบ่งโครงสร้างการบริหารงานออกเป็น ๑ สำนัก กับอีก ๔ กอง ทั้งหมด ๕ ส่วนราชการ พนักงานส่วนท้องถิ่น จำนวน ๑๔ คน ลูกจ้างประจำ ๒ คน พนักงานจ้าง จำนวน ๗ คน รวมทั้งสิ้น ๒๒ คน ดังนี้

๑. ปลัดเทศบาลตำบลก้อ (นักบริหารงานเทศบาล) จำนวน ๑ คน

เป็นผู้บังคับบัญชาของพนักงานและลูกจ้าง รองจากนายกเทศมนตรี

๒. จัดแบ่งโครงสร้างส่วนราชการ ออกเป็น ๕ ส่วนราชการ ดังนี้

**๑. สำนักปลัด มีบุคลากร ดังนี้**

๑.๑ หัวหน้าสำนักปลัด (นักบริหารงานทั่วไป)	จำนวน	๑ คน
๑.๒ นักจัดการงานทั่วไปปฏิบัติการ	จำนวน	๑ คน
๑.๓ บุคลากรปฏิบัติการ	จำนวน	๑ คน
๑.๔ เจ้าหน้าที่ป้องกันและบรรเทาสาธารณภัยปฏิบัติงาน	จำนวน	- คน
๑.๕ เจ้าพนักงานธุรการ ปฏิบัติงาน	จำนวน	- คน
๑.๖ พนักงานจ้างตามภารกิจ (ผู้ช่วย จพง.ธุรการ)	จำนวน	๑ คน
๑.๗ ครู	จำนวน	๒ คน
๑.๘ ผู้ดูแลเด็ก	จำนวน	๒ คน

**๒. กองคลัง มีบุคลากร ดังนี้**

๒.๑ ผู้อำนวยการกองคลัง (นักบริหารงานคลัง)	จำนวน	๑ คน
๒.๒ นักวิชาการคลัง ชำนาญการ	จำนวน	๑ คน
๒.๓ นักวิชาการจัดเก็บรายได้ ชำนาญการ	จำนวน	๑ คน
๒.๕ นักวิชาการเงินและบัญชี ชำนาญงาน	จำนวน	๑ คน
๒.๖ เจ้าพนักงานพัสดุ ปฏิบัติงาน	จำนวน	๑ คน
๒.๑๐ พนักงานจ้างตามภารกิจ (ผู้ช่วย นวค.คลัง)	จำนวน	๑ คน

**๓. กองช่าง มีบุคลากร ดังนี้**

๓.๑ ผู้อำนวยการกองช่าง (นักบริหารงานช่าง)	จำนวน	๑ คน
๓.๒ นายช่างโยธาปฏิบัติงาน	จำนวน	๑ คน
๓.๓ พนักงานจ้างทั่วไป (คนงานทั่วไป)	จำนวน	- คน
๓.๔ พนักงานจ้างทั่วไป (ภารโรง)	จำนวน	- คน

**๔. กองสวัสดิการสังคม มีบุคลากร ดังนี้**

๔.๑ ผู้อำนวยการกองสวัสดิการสังคม (นักบริหารงานสวัสดิการสังคม)	จำนวน	๑ คน
๔.๒ เจ้าพนักงานพัฒนาชุมชนปฏิบัติงาน	จำนวน	๑ คน
๔.๓ พนักงานจ้างตามภารกิจ (ผช.นักพัฒนาชุมชน)	จำนวน	๑ คน
๔.๔ พนักงานจ้างตามภารกิจ (พนักงานขับรถยนต์)	จำนวน	๑ คน

**๕. กองวิชาการและแผนงาน มีบุคลากร ดังนี้**

๕.๑ ผู้อำนวยการกองวิชาการและแผนงาน (นักบริหารงานทั่วไป)	จำนวน	๑ คน
๕.๒ นักวิเคราะห์นโยบายและแผนปฏิบัติการ	จำนวน	- คน
๕.๒ เจ้าพนักงานธุรการ ปฏิบัติงาน	จำนวน	๑ คน
๕.๓ พนักงานจ้างตามภารกิจ (ผช.นักวิเคราะห์นโยบายและแผน)	จำนวน	๑ คน

โดยมีภารกิจการบริหารงานดังนี้

๑. ปลัดเทศบาล ( นักบริหารงานท้องถิ่น ระดับกลาง ) จำนวน ๑ อัตรา

### **สำนักปลัดเทศบาล**

มีหน้าที่ความรับผิดชอบเกี่ยวกับราชการทั่วไปของเทศบาลและราชการที่มีได้กำหนดให้เป็นหน้าที่ของกอง หรือส่วนราชการใดในเทศบาลโดยเฉพาะ รวมทั้งกำกับและเร่งรัดการปฏิบัติราชการของส่วนราชการในเทศบาลให้เป็นไปตามนโยบาย แนวทางและแผนการปฏิบัติราชการของเทศบาล โดยมีกรอบอัตรากำลังภายในกอง ดังนี้

๑. หัวหน้าสำนักปลัดเทศบาล (นักบริหารงานทั่วไป ระดับต้น) จำนวน ๑ อัตรา
๒. นักทรัพยากรบุคคลปฏิบัติการ จำนวน ๑ อัตรา
๓. เจ้าพนักงานธุรการ (ปง./ชง.) จำนวน ๑ อัตรา
๔. เจ้าพนักงานสาธารณสุขปฏิบัติงาน จำนวน ๑ อัตรา
๕. ครู จำนวน ๒ อัตรา
๖. นักจัดการงานทั่วไป (ลูกจ้างประจำ) จำนวน ๑ อัตรา
๗. ผู้ดูแลเด็ก (พนักงานจ้างตามภารกิจ ผู้มีทักษะ) จำนวน ๒ อัตรา
๘. ผู้ช่วยเจ้าพนักงานธุรการ (พนักงานจ้างตามภารกิจ ผู้มีคุณวุฒิ) จำนวน ๑ อัตรา

### **กองคลัง**

มีหน้าที่ความรับผิดชอบเกี่ยวกับงานการจ่ายเงิน การรับเงิน การจัดเก็บภาษี ค่าธรรมเนียม และการพัฒนารายได้ งานการจัดทำบัญชี งานตรวจสอบบัญชีทุกประเภท งานเกี่ยวกับเงินเดือน ค่าจ้าง ค่าตอบแทน เงินบำเหน็จ บำนาญ และเงินอื่นๆ งานทะเบียนคุมรายได้และรายจ่ายต่างๆ งานควบคุมการเบิกจ่าย งานเกี่ยวกับการจัดซื้อ จัดจ้าง งานทะเบียนคุม งานการจำหน่ายพัสดุ ครุภัณฑ์ และทรัพย์สินต่างๆ งานเกี่ยวกับเงินประกันสัญญาทุกประเภท งานนำส่งเงิน การเก็บรักษาเงินและเอกสารทางการเงิน งานการตรวจสอบใบสำคัญ ฎีกาทุกประเภท งานทำงบทดลองประจำเดือนและประจำปี งานสรุปผล สถิติการจัดเก็บภาษี ค่าธรรมเนียม งานจัดทำหรือช่วยจัดทำงบประมาณและเงินนอกงบประมาณ และงานอื่นๆ ที่เกี่ยวข้องและที่ได้รับมอบหมาย มีโดยมี

กรอบอัตรากำลังภายในกอง ดังนี้

๑. ผู้อำนวยการกองคลัง (นักบริหารงานการคลัง ระดับต้น) จำนวน ๑ อัตรา
๒. นักวิชาการคลังชำนาญการ จำนวน ๑ อัตรา
๓. นักวิชาการจัดเก็บรายได้ชำนาญการ จำนวน ๑ อัตรา
๔. นักวิชาการเงินและบัญชีปฏิบัติการ จำนวน ๑ อัตรา
๕. เจ้าพนักงานการเงินและบัญชี (ปง./ชง.) จำนวน ๑ อัตรา
๖. เจ้าพนักงานพัสดุ (ปง./ชง.) จำนวน ๑ อัตรา
๗. ผู้ช่วยนักวิชาการคลัง (พนักงานจ้างตามภารกิจ ผู้มีคุณวุฒิ) จำนวน ๑ อัตรา

### **กองช่าง**

มีหน้าที่ความรับผิดชอบเกี่ยวกับงานสำรวจ งานออกแบบ และเขียนแบบ งานประมาณราคา งานจัดทำราคากลาง งานจัดเก็บและทดสอบคุณภาพวัสดุ งานจัดทำทะเบียนประวัติโครงสร้างพื้นฐาน อาคาร สะพาน คลอง แหล่งน้ำ งานติดตั้งซ่อมบำรุงระบบไฟส่องสว่างและไฟสัญญาณจราจร งานปรับปรุงภูมิทัศน์

งานผังเมืองตามพระราชบัญญัติการผังเมือง งานควบคุมการก่อสร้างและซ่อมบำรุง งานจัดทำแผนปฏิบัติงาน การก่อสร้างและซ่อมบำรุงประจำปี งานตรวจสอบการก่อสร้าง งานจัดทำทะเบียนประวัติการใช้เครื่องจักรกล และยานพาหนะ งานแผนการบำรุงรักษาเครื่องจักรกลและยานพาหนะ งานเกี่ยวกับการประปา งานช่วยเหลือ สนับสนุนการป้องกันและบรรเทาสาธารณภัย งานช่วยเหลือสนับสนุนด้านทรัพยากรธรรมชาติและสิ่งแวดล้อม งานจัดทำทะเบียนควบคุมการจัดซื้อ เก็บรักษา การเบิกจ่ายวัสดุ อุปกรณ์ อะไหล่ น้ำมันเชื้อเพลิง งานธุรการ และงานอื่นๆ ที่เกี่ยวข้องและที่ได้รับมอบหมาย โดยมีกรอบอัตรากำลังภายในกอง ดังนี้

๑. ผู้อำนวยการกองช่าง (นักบริหารงานการช่าง ระดับต้น) จำนวน ๑ อัตรา
๒. นายช่างโยธาปฏิบัติงาน จำนวน ๑ อัตรา

### กองยุทธศาสตร์และงบประมาณ

มีหน้าที่ความรับผิดชอบเกี่ยวกับงานวิเคราะห์นโยบายและแผน งานยุทธศาสตร์ของเทศบาล งานจัดทำแผนพัฒนาเทศบาล งานคณะกรรมการจัดทำแผนพัฒนาเทศบาล งานประสานการจัดทำแผนพัฒนา จังหวัด งานส่งเสริมการมีส่วนร่วมของประชาชนในการพัฒนาท้องถิ่น งานงบประมาณ งานเสนอแนะขอรับ การจัดสรรเงินอุดหนุนของเทศบาล งานจัดทำเทศบัญญัติงบประมาณรายจ่ายประจำปีและฉบับเพิ่มเติม (ถ้ามี) งานตรวจติดตามและประเมินผลแผนงานและโครงการ งานประชาสัมพันธ์ งานบริการและเผยแพร่วิชาการ งานบริการข้อมูล สถิติ ช่วยเหลือให้คำแนะนำทางวิชาการงานอื่นที่เกี่ยวข้องหรือตามที่ได้รับมอบหมาย มีโดย กรอบอัตรากำลังภายในกอง ดังนี้

๑. ผู้อำนวยการกองยุทธศาสตร์และงบประมาณ (นักบริหารงานทั่วไป ระดับต้น) จำนวน ๑ อัตรา
๒. นักวิเคราะห์นโยบายและแผนปฏิบัติการ จำนวน ๑ อัตรา
๓. ผู้ช่วยนักวิเคราะห์นโยบายและแผน (พนักงานจ้างตามภารกิจ ผู้มีคุณวุฒิ) จำนวน ๑ อัตรา

### กองสวัสดิการสังคม

มีหน้าที่ความรับผิดชอบเกี่ยวกับงานจัดทำแผนงานด้านการพัฒนาสังคม ด้านสวัสดิการสังคม และ ด้านสังคมสงเคราะห์ งานพัฒนาชุมชน งานจัดระเบียบชุมชน งานส่งเสริมสนับสนุนการจัดสวัสดิการสังคมแก่ เด็ก สตรี ผู้สูงอายุ ผู้พิการ และผู้ด้อยโอกาส งานฝึกอบรมและเผยแพร่ความรู้เกี่ยวกับการพัฒนาชุมชน งาน สังคมสงเคราะห์เด็ก สตรี ผู้สูงอายุ ผู้พิการ ผู้ทุพพลภาพ ผู้ด้อยโอกาส ผู้ไร้ที่พึ่ง ผู้ประสบภัยพิบัติต่างๆ งาน สังคมสงเคราะห์ครอบครัวที่ประสบปัญหาความเดือดร้อนและเผยแพร่ความรู้เกี่ยวกับการดำเนินชีวิตในครอบครัว งานจ่ายเบี้ยยังชีพผู้สูงอายุ ผู้พิการ งานส่งเสริมและพัฒนาอาชีพ ฯลฯ งานบริการข้อมูล สถิติ ช่วยเหลือให้ คำแนะนำทางวิชาการ และงานอื่นๆ ที่เกี่ยวข้องหรือได้รับมอบหมาย โดยมีกรอบอัตรากำลังภายในกอง ดังนี้

๑. ผู้อำนวยการกองสวัสดิการสังคม (นักบริหารงานสวัสดิการสังคม ระดับต้น) จำนวน ๑ อัตรา
๒. เจ้าพนักงานพัฒนาชุมชน (ลูกจ้างประจำ) จำนวน ๑ อัตรา
๓. ผู้ช่วยนักพัฒนาชุมชน (พนักงานจ้างตามภารกิจ ผู้มีคุณวุฒิ) จำนวน ๑ อัตรา
๔. พนักงานขับรถยนต์ (พนักงานจ้างตามภารกิจ ผู้มีทักษะ) จำนวน ๑ อัตรา

### หน่วยตรวจสอบภายใน

มีหน้าที่ความรับผิดชอบเกี่ยวกับงานจัดทำแผนการตรวจสอบภายในประจำปี งานการตรวจสอบความ ถูกต้องและเชื่อถือได้ของเอกสารการเงิน การบัญชี เอกสารการรับการจ่ายเงินทุกประเภท ตรวจสอบการเก็บ รักษาหลักฐานการเงิน การบัญชี งานตรวจสอบการสรรหาพัสดุและทรัพย์สิน งานตรวจสอบการทำประโยชน์

จากทรัพย์สินของเทศบาล งานตรวจสอบ ติดตามและการประเมินผลการดำเนินงานตามแผนโครงการ ให้เป็นไปตามนโยบาย วัตถุประสงค์ และเป้าหมายที่กำหนดอย่างมีประสิทธิภาพ ประสิทธิผลและประหยัด งานวิเคราะห์และประเมินความมีประสิทธิภาพ ประหยัด คุ่มค่าในการใช้ทรัพยากรของส่วนราชการต่างๆ งานประเมินการควบคุมภายในของหน่วยรับการตรวจงาน รายงานผลการตรวจสอบภายใน งานบริการข้อมูล สถิติช่วยเหลือ ให้คำแนะนำแนวทางแก้ไข ปรับปรุงการปฏิบัติงานแก่หน่วยรับตรวจและผู้เกี่ยวข้อง และงานอื่นๆ ที่เกี่ยวข้องและที่ได้รับมอบหมาย โดยมีกรอบอัตรากำลังภายในหน่วย ดังนี้

๑. นักวิชาการตรวจสอบภายใน (ปก./ชก.) จำนวน ๑ อัตรา

๑.๑.ที่ตั้งของหมู่บ้านหรือชุมชนหรือตำบล

๑.ที่ตั้ง

เทศบาลตำบลก้อ ตั้งอยู่เลขที่ ๙๙ บ้านก้อจอก หมู่ที่ ๓ ตำบลก้อ อำเภอสี จังหวัดลำพูน

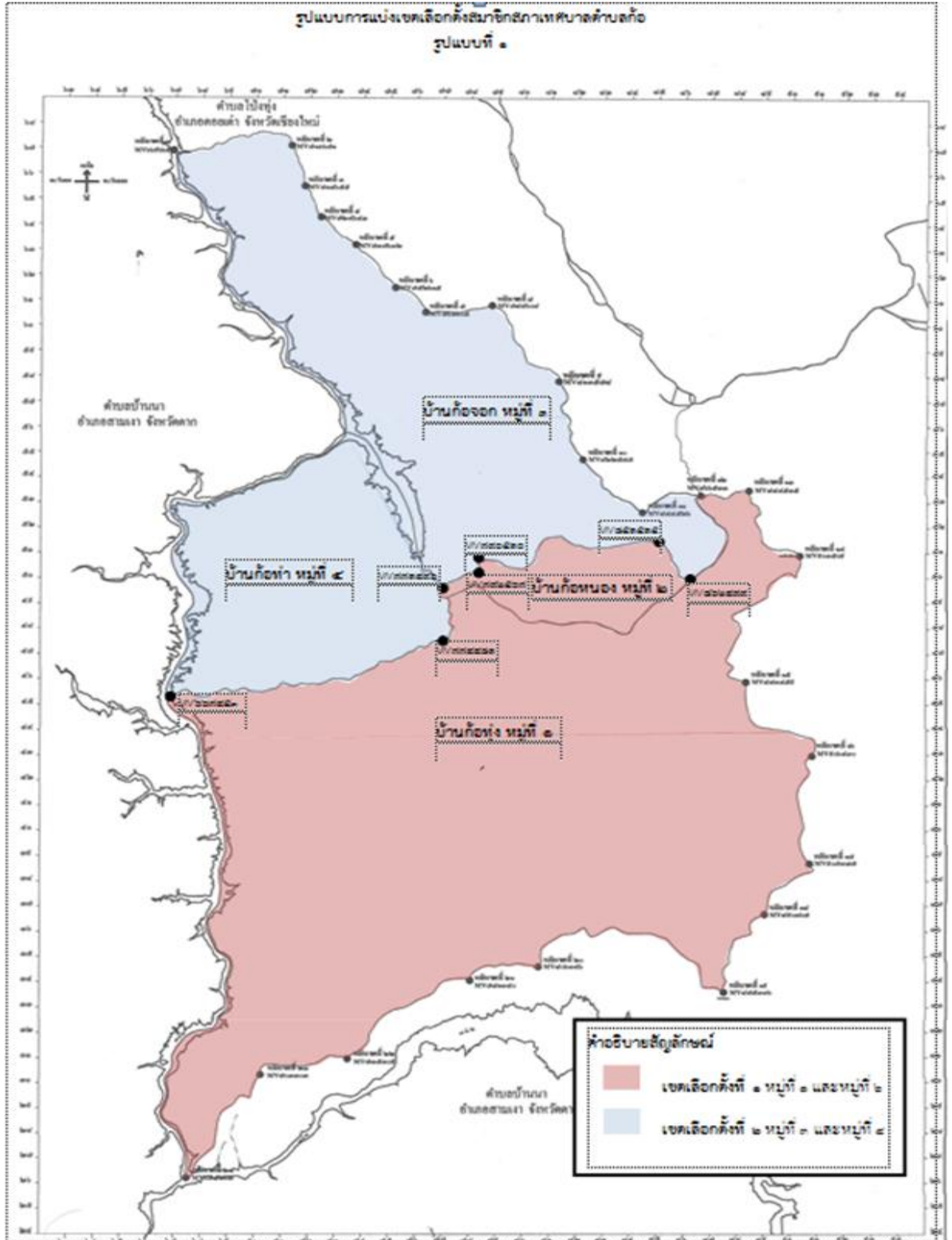

**หลักเขตที่ ๑** ตั้งอยู่บริเวณแม่น้ำปิง กั้นเขตระหว่าง อำเภอดอยเต่า จังหวัดเชียงใหม่กับ อำเภอลี้ จังหวัดลำพูน และอำเภอสามเงา จังหวัดตาก บริเวณพิกัด MV ๖๗๐๖๖๘

**ด้านเหนือ**

**จากหลักเขตที่ ๑** เป็นเส้นเลียบบตามร่องน้ำลี้ห้วยอมเลาะ ซึ่งเป็นเส้นแบ่งเขตระหว่างตำบลโป่งทุ่ง อำเภอ ดอยเต่า กับตำบลแม่ลาน อำเภอลี้ ไปทางทิศตะวันออก ถึงหลักเขตที่ ๒ ซึ่งตั้งอยู่บริเวณขุนห้วยอมเลาะ บริเวณพิกัด MV ๗๑๓๖๗๑ รวมระยะทาง ๔,๙๕๐ เมตร

**จากหลักเขตที่ ๒** เป็นเส้นเลียบบตามสันขุนห้วยอมเลาะ ซึ่งเป็นเส้นแบ่งเขตระหว่างตำบลโป่งทุ่ง อำเภอ ดอยเต่า กับตำบลแม่ลาน อำเภอลี้ ไปทางทิศใต้ ถึงหลักเขตที่ ๓ ซึ่งตั้งอยู่บริเวณขุนห้วยอมแปกบก บริเวณ พิกัด MV ๗๑๘๖๕๕ รวมระยะทาง ๒,๑๕๐ เมตร

**จากหลักเขตที่ ๓** เป็นเส้นเลียบบตามสันขุนห้วยอมแปกบก ซึ่งเป็นเส้นแบ่งเขตระหว่างตำบลโป่งทุ่ง อำเภอ ดอยเต่า กับตำบลแม่ลาน อำเภอลี้ ไปทางทิศตะวันออกเฉียงใต้ ถึงหลักเขตที่ ๔ ซึ่งตั้งอยู่บริเวณขุนห้วยปุงหมู บริเวณพิกัด MV ๗๒๔๖๔๓ รวมระยะทาง ๑,๘๕๐ เมตร

**จากหลักเขตที่ ๔** เป็นเส้นเลียบบตามสันขุนห้วยปุงหมู ซึ่งเป็นเส้นแบ่งเขตระหว่างตำบลโป่งทุ่ง อำเภอ ดอยเต่า กับตำบลแม่ลาน อำเภอลี้ ไปทางทิศตะวันออกเฉียงใต้ ถึงหลักเขตที่ ๕ ซึ่งตั้งอยู่บริเวณขุนห้วยห้อมแสน บริเวณพิกัด MV ๗๓๗๖๓๒ รวมระยะทาง ๑,๘๘๐ เมตร

**จากหลักเขตที่ ๕** เป็นเส้นเลียบบตามสันขุนห้วยห้อมแสน ซึ่งเป็นเส้นแบ่งเขตระหว่างตำบลโป่งทุ่ง อำเภอ ดอยเต่า กับตำบลแม่ลาน อำเภอลี้ ไปทางทิศตะวันออกเฉียงใต้ ถึงหลักเขตที่ ๖ ซึ่งตั้งอยู่บริเวณขุนห้วยบ่อบอน บริเวณพิกัด MV ๗๕๒๖๑๕ รวมระยะทาง ๒,๔๘๐ เมตร

**จากหลักเขตที่ ๖** เป็นเส้นเลียบบตามสันขุนห้วยบ่อบอน ซึ่งเป็นเส้นแบ่งเขตระหว่างตำบลโป่งทุ่ง อำเภอ ดอยเต่า กับตำบลแม่ลาน อำเภอลี้ ไปทางทิศตะวันออกเฉียงใต้ ถึงหลักเขตที่ ๗ ซึ่งตั้งอยู่บริเวณขุนห้วยเป้า บริเวณพิกัด MV ๗๖๓๖๐๕ รวมระยะทาง ๑,๖๐๐ เมตร

**จากหลักเขตที่ ๗** เป็นเส้นเลียบบตามสันขุนห้วยเป้า ซึ่งเป็นเส้นแบ่งเขตระหว่างตำบลโป่งทุ่ง อำเภอ ดอยเต่า กับตำบลแม่ลาน อำเภอลี้ ไปทางทิศตะวันออก ถึงหลักเขตที่ ๘ ซึ่งตั้งอยู่บริเวณขุนห้วยป่าเตา บริเวณพิกัด MV ๗๘๘๖๐๘ รวมระยะทาง ๒,๘๕๐ เมตร

**จากหลักเขตที่ ๘** เป็นเส้นเลียบบตามสันขุนห้วยป่าเตา ซึ่งเป็นเส้นแบ่งเขตระหว่างตำบลโป่งทุ่ง อำเภอ ดอยเต่า กับตำบลแม่ลาน อำเภอลี้ ไปทางทิศใต้ ถึงหลักเขตที่ ๙ ซึ่งตั้งอยู่บริเวณห้วยไม้หาง บริเวณพิกัด MV ๘๑๓๕๗๘ รวมระยะทาง ๔,๐๐๐ เมตร

**จากหลักเขตที่ ๙** เป็นเส้นเลียบบตามสันขุนห้วยไม้หาง ซึ่งเป็นเส้นแบ่งเขตระหว่างตำบลโป่งทุ่ง อำเภอ ดอยเต่า กับตำบลแม่ลาน อำเภอลี้ ไปทางทิศใต้ ถึงหลักเขตที่ ๑๐ ซึ่งตั้งอยู่บริเวณดอยงาม บริเวณพิกัด MV ๘๒๒๕๔๗ รวมระยะทาง ๔,๑๕๐ เมตร

**จากหลักเขตที่ ๑๐** เป็นเส้นเลียบบตามสันดอยงาม ซึ่งเป็นเส้นแบ่งเขตระหว่างตำบลโป่งทุ่ง อำเภอ ดอยเต่า กับ ตำบลแม่ลาน อำเภอลี้ ไปทางทิศตะวันออกเฉียงใต้ ถึงหลักเขตที่ ๑๑ ซึ่งตั้งอยู่บริเวณขุนห้วยผาตุ่ม บริเวณ พิกัด MV ๘๔๔๕๒๖ รวมระยะทาง ๒,๙๕๐ เมตร

**จากหลักเขตที่ ๑๑** เป็นเส้นเลียบบตามสันขุนห้วยผาตุ่ม ซึ่งเป็นเส้นแบ่งเขตระหว่างตำบลโป่งทุ่ง อำเภอ ดอยเต่า กับตำบลแม่ลาน อำเภอลี้ ไปทางทิศตะวันออก ถึงหลักเขตที่ ๑๒ ซึ่งตั้งอยู่ตรงบริเวณทางหลวงหมายเลข ๑๐๘๗ ฟากตะวันออก บริเวณพิกัด MV ๘๖๖๕๓๓ รวมระยะทาง ๓,๐๕๐ เมตร

จากหลักเขตที่ ๑๒ เป็นเส้นเลียบบตามแนวเขตตำบลแม่ลาน อำเภอถ้ำ และตำบลนาทราย อำเภอถ้ำไปทางทิศ ตะวันออก ถึงหลักเขตที่ ๑๓ ซึ่งตั้งอยู่บริเวณชุมชนห้วยแม่หาด บริเวณพิกัด MV ๘๘๔๕๓๕ รวมระยะทาง ๒,๐๙๐ เมตร

#### ด้านตะวันออก

จากหลักเขตที่ ๑๓ เป็นเส้นเลียบบตามสันขุนห้วยแม่หาด ซึ่งเป็นเส้นแบ่งเขตระหว่าง ตำบลนาทราย อำเภอถ้ำ และตำบลแม่พริก อำเภอแม่พริก ไปทางทิศใต้ ถึงหลักเขตที่ ๑๔ ซึ่งตั้งอยู่บริเวณดอยกิ่วอี ฮอง บริเวณพิกัด MV ๙๐๓๕๐๙ รวมระยะทาง ๓,๔๐๐ เมตร

จากหลักเขตที่ ๑๔ เป็นเส้นเลียบบตามสันดอยกิ่วอีฮอง ซึ่งเป็นเส้นแบ่งเขตระหว่าง ตำบลนาทราย อำเภอถ้ำ และตำบลแม่พริก อำเภอแม่พริก ไปทางทิศตะวันตกเฉียงใต้ ถึงหลักเขตที่ ๑๕ ซึ่งตั้งอยู่บริเวณดอยกิ่วน้อย บริเวณพิกัด MV ๘๘๓๔๕๙ รวมระยะทาง ๗,๓๕๐ เมตร

จากหลักเขตที่ ๑๕ เป็นเส้นเลียบบตามสันดอยกิ่วน้อย ซึ่งเป็นเส้นแบ่งเขตระหว่าง ตำบลนาทราย อำเภอถ้ำ และตำบลแม่พริก อำเภอแม่พริก ไปทางทิศใต้ ถึงหลักเขตที่ ๑๖ ซึ่งตั้งอยู่บริเวณชุมชนห้วยม่วงเจ็ดต้น บริเวณ พิกัด MV ๙๐๖๔๓๐ รวมระยะทาง ๔,๖๐๐ เมตร

จากหลักเขตที่ ๑๖ เป็นเส้นเลียบบตามสันขุนห้วยม่วงเจ็ดต้น ซึ่งเป็นเส้นแบ่งเขตระหว่าง ตำบลนาทราย อำเภอ ถ้ำ และตำบลแม่พริก อำเภอแม่พริก ไปทางทิศใต้ ถึงหลักเขตที่ ๑๗ ซึ่งตั้งอยู่บริเวณดอยผาไข่ บริเวณพิกัด MV ๙๐๗๓๘๗ รวมระยะทาง ๔,๕๕๐ เมตร

จากหลักเขตที่ ๑๗ เป็นเส้นเลียบบตามสันดอยผาไข่ ซึ่งเป็นเส้นแบ่งเขตระหว่าง ตำบลนาทราย อำเภอถ้ำ และ ตำบลแม่พริก อำเภอแม่พริก ไปทางทิศตะวันตกเฉียงใต้ ถึงหลักเขตที่ ๑๘ ซึ่งตั้งอยู่บริเวณชุมชนห้วยผาม่วง บริเวณพิกัด MV ๘๙๐๓๖๗ รวมระยะทาง ๓,๐๕๐ เมตร

จากหลักเขตที่ ๑๘ เป็นเส้นเลียบบตามสันขุนห้วยผาม่วง ซึ่งเป็นเส้นแบ่งเขตระหว่าง ตำบลนาทราย อำเภอถ้ำ และตำบลแม่พริก อำเภอแม่พริก ไปทางทิศตะวันตกเฉียงใต้ ถึงหลักเขตที่ ๑๙ ซึ่งตั้งอยู่บริเวณขุนน้ำแม่ก้อ บริเวณพิกัด MV ๘๗๕๓๓๖ รวมระยะทาง ๔,๐๕๐ เมตร

#### ด้านทิศใต้

จากหลักเขตที่ ๑๙ เป็นเส้นเลียบบตามสันขุนน้ำแม่ก้อ ซึ่งเป็นเส้นแบ่งเขตระหว่างตำบลบ้านนา อำเภอสามเงา ไปทางทิศตะวันตกเฉียงเหนือ ถึงหลักเขตที่ ๒๐ ซึ่งตั้งอยู่บริเวณชุมชนห้วยแม่ก้อน้อยบริเวณพิกัด MV ๘๐๖๓๔๖ รวมระยะทาง ๙,๖๕๐ เมตร

จากหลักเขตที่ ๒๐ เป็นเส้นเลียบบตามสันขุนห้วยแม่ก้อน้อย ซึ่งเป็นเส้นแบ่งเขตระหว่างตำบลบ้านนา อำเภอ สามเงา ไปทางทิศตะวันตก ถึงหลักเขตที่ ๒๑ ซึ่งตั้งอยู่บริเวณดอยผาแดง บริเวณพิกัด MV ๗๘๑๓๔๐ รวม ระยะทาง ๒,๐๕๐ เมตร

จากหลักเขตที่ ๒๑ เป็นเส้นเลียบบตามสันดอยผาแดง ซึ่งเป็นเส้นแบ่งเขตระหว่างตำบลบ้านนา อำเภอสามเงา ไปทางทิศตะวันตกเฉียงใต้ ถึงหลักเขตที่ ๒๒ ซึ่งตั้งอยู่บริเวณชุมชนห้วยบวก บริเวณพิกัด MV ๗๓๕๓๐๙ รวม ระยะทาง ๕,๔๕๐ เมตร

จากหลักเขตที่ ๒๒ เป็นเส้นเลียบบตามสันขุนห้วยบวก ซึ่งเป็นเส้นแบ่งเขตระหว่างตำบลบ้านนา อำเภอสามเงา ไปทางทิศตะวันตก ถึงหลักเขตที่ ๒๓ ซึ่งตั้งอยู่บริเวณดอยผารี่ บริเวณพิกัด MV ๗๐๓๓๐๓ รวมระยะทาง ๒,๙๐๐ เมตร

จากหลักเขตที่ ๒๓ เป็นเส้นเลียบบตามสันดอยผารี่ ซึ่งเป็นเส้นแบ่งเขตระหว่างตำบลบ้านนา อำเภอสามเงา ไป ทางทิศตะวันตกเฉียงใต้ ถึงหลักเขตที่ ๒๔ ซึ่งตั้งอยู่บริเวณแม่น้ำปิง บริเวณพิกัด MV ๖๗๕๒๖๒ รวมระยะทาง ๔,๙๕๐ เมตร

## ด้านทิศตะวันตก

จากหลักเขตที่ ๒๔ เป็นเส้นเลียบบตามกึ่งกลางแม่น้ำปิง ซึ่งเป็นเส้นแบ่งเขตระหว่างตำบลบ้านนา อำเภอสามเงา ไปทางทิศเหนือ จนบรรจบกับหลักเขตที่ ๑ บริเวณพิกัด MV ๖๗๐๖๖๘ รวมระยะทาง ๕๔,๐๐๐ เมตร

### **๒.เนื้อที่**

มีพื้นที่ประมาณ ๕๓๑.๙๒๑ ตารางกิโลเมตร หรือประมาณ ๓๓๒,๔๕๐ ไร่

#### **๑.๒.ลักษณะภูมิประเทศ**

ตำบลก้อมีสภาพพื้นที่เป็นที่ราบเชิงเขา มีลักษณะคล้ายกับกระทะ ตั้งอยู่ในเขตอุทยานแห่งชาติแม่ปิง พื้นที่ล้อมรอบไปด้วยภูเขา และป่าไม้

#### **๑.๓.ลักษณะภูมิอากาศ**

ตำบลก้อมีสภาพภูมิอากาศที่ดี มี ๓ ฤดู ฤดูร้อน ฤดูฝน ฤดูหนาว และในช่วงฤดูแล้งตั้งแต่เดือนธันวาคม ถึงเดือนพฤษภาคม ของทุกปี ลักษณะอากาศของประเทศไทยจะมีความแห้งแล้ง ลมกระโชกแรง ประกอบกับอุณหภูมิผิวดินที่สูงขึ้นจากสภาวะโลกร้อน ทำให้เอื้อต่อการเกิดไฟฟ้าได้ง่าย การเกิดไฟฟ้าในแต่ละครั้งก่อให้เกิดอันตรายต่อมนุษย์และสัตว์เลี้ยง เกิดความเสียหายต่อผลผลิตทางการเกษตร สภาพอากาศแห้งแล้งทำให้ไฟฟ้าและสภาวะหมอกควันเป็นพิษต่อร่างกาย ทรัพยากรธรรมชาติถูกทำลาย รวมถึงภาวการณ์ขาดแคลนน้ำอุปโภค บริโภคในช่วงฤดูแล้ง ซึ่งเป็นสาเหตุหนึ่งทำให้เกิดการสูญเสียทางเศรษฐกิจและสังคมอย่างมาก มีสภาพความแห้งแล้งเป็นประจำทุกปี

#### **สภาพภูมิอากาศ**

- ฤดูร้อน ช่วงระยะเวลาตั้งแต่เดือนมีนาคม – เดือนมิถุนายน อุณหภูมิเฉลี่ยประมาณ ๒๙.๐๔ C
- ฤดูฝน ช่วงระยะเวลาตั้งแต่เดือนกรกฎาคม – เดือนตุลาคม อุณหภูมิเฉลี่ยประมาณ ๒๗.๘๘ C
- ฤดูหนาวช่วง ระยะเวลาตั้งแต่เดือนพฤศจิกายน – เดือนกุมภาพันธ์ อุณหภูมิเฉลี่ยประมาณ

๒๓.๒๖ C

#### **๑.๔.ลักษณะของดิน**

ในพื้นที่ตำบลก้อมี ทั้งที่อยู่อาศัยและพื้นที่ทำการเกษตร ดินมีสภาพเป็นดินเหนียวปนทราย หน้าดินถูกชะล้างเนื่องจากความชื้นของพื้นที่ และลักษณะของพื้นที่ที่มีความลาดเชิงเขา ทำให้เกิดน้ำไหลหลากชะล้างหน้าดิน

ตำบลก้อมี มีสภาพดินที่สมบูรณ์เหมาะแก่การเพาะปลูก เป็นที่ราบระหว่างภูเขาอุดมสมบูรณ์ไปด้วยทรัพยากรธรรมชาติ แต่ขาดแคลนน้ำใช้ในการเกษตรในฤดูแล้ง มีแหล่งวัตถุดิบและแรงงานจำนวนมากที่สนับสนุนด้านอุตสาหกรรม เกษตรกรรม และการพัฒนาอุตสาหกรรมครัวเรือนประเภทหัตถกรรม เช่น การถนอมอาหาร การตีเหล็ก กลุ่มอาชีพ ซึ่งมีฝีมืออยู่ในขั้นดีหลายแห่ง การแปรรูปผลผลิตทางการเกษตร ฯลฯ มีระบบโทรศัพท์เคลื่อนที่ที่ครอบคลุมทั้งตำบลสามารถติดต่อสื่อสารกันได้อย่างสะดวกรวดเร็ว เป็นตำบลที่มีศิลปวัฒนธรรมเป็นเอกลักษณ์ และเผยแพร่ให้คนได้รู้จัก ชุมชนมีความสงบ วิถีชีวิตที่เรียบง่าย ยึดมั่นในจารีตประเพณีและวัฒนธรรมท้องถิ่น ในทางด้านการศึกษาดังในโรงเรียนเข้าเรียนและศึกษาต่อภาคบังคับในอัตราที่สูงมากขึ้นไม่น้อยกว่าร้อยละ ๘๐ ด้านการรักษาความปลอดภัยในชีวิตและทรัพย์สินของประชาชนมีการวางแผนป้องกันและควบคุมไว้อย่างมีประสิทธิภาพ มี อปพร.และตำรวจบ้าน รวมถึงการบริการขั้นพื้นฐานด้านสาธารณสุขทำให้ไม่เกิดโรคติดต่อได้ง่ายอัตราการเพิ่มประชากรต่ำ อัตราการตายของแม่และเด็กอยู่ในขั้น



ต่ำ ไม่มีปัญหาเรื่องชุมชนแออัดหรือแหล่งเสื่อมโทรม ประชาชนส่วนใหญ่มีความสามัคคีกันและให้ความร่วมมือกับทางราชการเป็นอย่างดี มีความขัดแย้งกันน้อย

### ๑.๕.ลักษณะของแหล่งน้ำ

ในตำบลก้อก้อมีน้ำสำหรับใช้ในการอุปโภค บริโภค มีแหล่งน้ำจากน้ำธรรมชาติ น้ำฝน น้ำประปาประจำหมู่บ้าน และน้ำประปาภูเขา (น้ำตกก้อหลวง) มีแหล่งน้ำที่สำคัญดังนี้

#### -แหล่งน้ำธรรมชาติ

-แม่น้ำ	๑	แห่ง (แม่น้ำปิง)
-ลำน้ำ ลำห้วย	๑	แห่ง (ลำห้วยแม่ก้อ)
-บึง หนอง และอื่น ๆ	๓	แห่ง

#### -แหล่งน้ำที่สร้างขึ้น

-ฝาย	๑	แห่ง
-บ่อน้ำตื้น	๑๓	แห่ง
-บ่อโยธาฯ	๑	แห่ง
-ประปาภูเขา	๒	แห่ง
-อ่างเก็บน้ำ	๘	แห่ง
-ประปาหมู่บ้าน	๙	แห่ง

### ๑.๖.ลักษณะของไม้และป่าไม้

พื้นที่ป่าไม้ในเขตเทศบาล โดยภาพรวมถือได้ว่าเป็นป่าเบญจพรรณ เป็นป่าไม้ที่อุดมสมบูรณ์มีไม้หลายประเภท เช่น ไม้สัก ไม้เต็ง ไม้รัง ไม้ประดู่ ไม้แดง และไม้มีค่าอื่น ๆ รวมทั้งของป่าต่าง ๆ เช่น หวาย น้ำผึ้ง เป็นต้น

## ๒.ด้านการเมือง/การปกครอง

### ๒.๑.เขตการปกครอง

เทศบาลตำบลก้อ ตั้งอยู่ในพื้นที่ตำบลก้อ อำเภอลี้ จังหวัดลำพูน ห่างจากที่ว่าการอำเภอลี้ ระยะเวลาทาง ๓๙ กิโลเมตร มีอาณาเขตติดต่อดังนี้

ทิศเหนือ	ติดต่อกับเขตอำเภอดอยเต่า	จังหวัดเชียงใหม่
ทิศใต้	ติดต่อกับเขตอำเภอแม่พริก	จังหวัดลำปาง
ทิศตะวันออก	ติดต่อกับเขตอำเภอเถิน	จังหวัดลำปาง
ทิศตะวันตก	ติดต่อกับเขตอำเภออมก๋อย	จังหวัดเชียงใหม่

### ในเขตรับผิดชอบของเทศบาลตำบลก้อ ประกอบด้วยหมู่บ้าน/ชุมชน ดังนี้

๑.ชุมชนบ้านก้อทุ่ง เป็นชุมชนดั้งเดิมตั้งอยู่เหนือสุดของลำน้ำห้วยแม่ก้อ

๒.ชุมชนหมู่ที่ ๒,๓ และ ๔ เป็นชุมชนที่อพยพจากปากลำน้ำห้วยแม่ก้อ ซึ่งถูกนำท่วมจากการสร้างเขื่อนภูมิพล จังหวัดตาก ซึ่งราชการได้จัดสรรที่ดินที่ทำกินใหม่ โดยอพยพมาตั้งถิ่นฐานเมื่อปี พ.ศ.๒๕๐๖

๓.ชุมชนเรือแพ ซึ่งประกอบประมงรับจ้าง ค้าขายให้แก่นักท่องเที่ยวที่เล่นเรือท่องเที่ยวระหว่างดอยเต่า จังหวัดเชียงใหม่ ไปยังหน้าเขื่อนภูมิพล จังหวัดตาก

## ๒.๒.การเลือกตั้ง

องค์การบริหารส่วนตำบลก้อ เป็นเทศบาลตำบลก้อ เมื่อวันที่ ๕ เดือนเมษายน พ.ศ.๒๕๕๕ ปัจจุบันมีสมาชิกสภาเทศบาลตำบลก้อ จำนวน ๑๒ คน โดยมีคณะผู้บริหารเทศบาลตำบล จำนวน ๕ คน ซึ่งมาจากการเลือกตั้งโดยตรง โดยเลือกตั้งครั้งแรก เมื่อวันที่ ๓๐ กันยายน ๒๕๕๕

ตามที่ สำนักงานคณะกรรมการการเลือกตั้งประจำจังหวัดลำพูน ได้มีประกาศให้ผู้บริหารท้องถิ่นและสมาชิกสภาท้องถิ่น ของเทศบาลตำบลก้อ ให้ดำรงตำแหน่ง เมื่อตั้งแต่วันที่ ๒๘ มีนาคม ๒๕๖๔ จนถึง ๒๘ มีนาคม ๒๕๖๘

## ๓.ประชากร

### ๓.๑.ข้อมูลเกี่ยวกับจำนวนประชากร

เทศบาลตำบลก้อ มีหมู่บ้านที่อยู่ในความรับผิดชอบจำนวน ๔ หมู่บ้านและ ๑ ชุมชนเรือนแพ ที่รวมเป็นหมู่ที่ ๔ ประกอบด้วย

### ข้อมูลประชากรในตำบลก้อ ณ วันที่ ๒๐ เดือนมกราคม พ.ศ.๒๕๖๔

หมู่ที่	ชื่อหมู่บ้าน	จำนวนครัวเรือน (หลังคาเรือน)	จำนวน ประชากรชาย	จำนวน ประชากรหญิง	รวม
๑	บ้านก้อทุ่ง	๒๔๙	๓๖๑	๓๕๘	๗๑๙
๒	บ้านก้อหนอง (ก้อจัดสรร)	๑๗๓	๒๒๐	๒๒๘	๔๔๘
๓	บ้านก้อจอก	๒๒๕	๒๘๕	๒๘๕	๕๗๐
๔	บ้านก้อท่า	๓๓๗	๓๒๙	๓๕๓	๖๘๒
รวม		๙๘๔	๑,๑๙๕	๑,๒๒๔	๒,๔๑๙

ข้อมูลจากสำนักบริหารงานทะเบียน อ.ลี้ : ๒๐ มกราคม ๒๕๖๔

## ๔.สภาพทางสังคม

### ๔.๑.การศึกษา

-โรงเรียนประถมศึกษาถึงมัธยมศึกษา จำนวน ๑ แห่ง (หมู่ที่ ๔)

### ๔.๒.การสาธารณสุข

-โรงพยาบาลส่งเสริมสุขภาพตำบลก้อ จำนวน ๑ แห่ง (หมู่ที่ ๔)

-อาสาสมัครสาธารณสุขประจำหมู่บ้านก้อทุ่ง หมู่ที่ ๑ จำนวน ๑๕ คน

-อาสาสมัครสาธารณสุขประจำหมู่บ้านก้อหนอง หมู่ที่ ๒ จำนวน ๘ คน

-อาสาสมัครสาธารณสุขประจำหมู่บ้านก้อจอก หมู่ที่ ๓ จำนวน ๑๑ คน

-อาสาสมัครสาธารณสุขประจำหมู่บ้านก้อท่า หมู่ที่ ๔ จำนวน ๑๖ คน

### ๔.๓.อาชญากรรม

ความปลอดภัยในชีวิตและทรัพย์สิน

-อาสาสมัครตำรวจบ้าน จำนวน ๕๐ คน



## ๕.ระบบบริการพื้นฐาน

### ๕.๑.การคมนาคมขนส่ง

- ๑.๑.ถนนพหลโยธิน สายเถิน-ลี่-ก้อ ทางหลวงแผ่นดิน ซึ่งเป็นเส้นทางสายหลักที่ใช้ติดต่อกับจังหวัดและอำเภอ
- ๑.๒.ถนนสายลี่-แม่ลาน-ก้อ ทางหลวงส่วนท้องถิ่น
- ๑.๓.ถนนที่ใช้ติดต่อเชื่อมระหว่างหมู่บ้านต่าง ๆ ได้แก่
- ถนนสาย บ้านก้อทุ่ง-น้ำตกก้อ
  - ถนนสาย บ้านก้อท่า-แก้งก้อ
  - ถนนลูกรัง ๑๕ สาย
  - ถนนลาดยาง ๔ สาย
  - ถนนคอนกรีต ๑๒ สาย
  - สะพาน ๑๐ แห่ง

### ๕.๒.การไฟฟ้า

ในเขตเทศบาลตำบลก้อ มีไฟฟ้าใช้จำนวน ๔ หมู่บ้าน ร้อยละ ๙๘ ของแต่ละหมู่บ้านมีไฟฟ้าใช้อีก ร้อยละ ๒ ยังไม่ได้รับการขยายเขตไฟฟ้า เนื่องจากมีครัวเรือนขยายเพิ่มขึ้นในแต่ละหมู่บ้าน และอีก ๑ ชุมชนเรือนแพที่ยังไม่มีไฟฟ้าใช้ สำหรับชุมชนเรือนแพใช้ไฟฟ้าพลังงานแสงอาทิตย์

### ๕.๓.การประปา

- ประปาภูเขา จำนวน ๒ แห่ง
- อ่างเก็บน้ำ จำนวน ๘ แห่ง
- ประปาหมู่บ้าน จำนวน ๙ แห่ง

### ๕.๔.โทรศัพท์

- ติดตั้งเสาโทรศัพท์เคลื่อนที่ AIS จำนวน ๑ เสา
- ติดตั้งเสาโทรศัพท์เคลื่อนที่ DTAC จำนวน ๑ เสา
- ติดตั้งเสาโทรศัพท์เคลื่อนที่ TRUEMOVE จำนวน ๑ เสา

### ๕.๕.ไปรษณีย์หรือการสื่อสารหรือการขนส่ง และวัสดุ ครุภัณฑ์

- ที่ทำการไปรษณีย์ จำนวน ๑ แห่ง

## ๖.ระบบเศรษฐกิจ

### ๖.๑.การเกษตร

- กลุ่มส่งเสริมอาชีพเกษตรกร จำนวน ๓ กลุ่ม

### ๖.๒.การประมง

- ชุมชนเรือนแพ จำนวน ๗๕ ครัวเรือน

### ๖.๓.การปศุสัตว์

- เลี้ยงโค จำนวน ๔๐ ราย
- เลี้ยงกระบือ จำนวน ๒ ราย
- กลุ่มเลี้ยงสุกร จำนวน ๔ กลุ่ม
- กลุ่มเลี้ยงไก่สามสายพันธุ์ จำนวน ๑ กลุ่ม

#### ๖.๔.การบริการ

- บริการสัญญาณอินเทอร์เน็ตตำบล (wifi) จำนวน ๔ จุด
- บริการระบบการแพทย์ฉุกเฉินตลอด ๒๔ ชั่วโมง

#### ๖.๕.การท่องเที่ยว

ในเขตพื้นที่เทศบาลตำบลก้อ มีแหล่งท่องเที่ยวที่สำคัญ คือ

- ๑.อุทยานแห่งชาติแม่ปิง
- ๒.น้ำตกก้อหลวง
- ๓.น้ำตกก้อน้อย
- ๔.ชุมชนเรือนแพแก่งก้อ
- ๕.พระบาททางวี
- ๖.จุดชมวิวดาแดงหลวง
- ๗.พระธาตุผาไข่อินแขวน
- ๘.น้ำตกกุ่มแป
- ๙.ถ้ำค้างคาวฮ่อมแสน
- ๑๐.จุดชมวิวดอยกะตึก

#### ๖.๖.อุตสาหกรรม

- โรงงาน จำนวน ๑ แห่ง
- กลุ่มส่งเสริมอาชีพอุตสาหกรรมครัวเรือน จำนวน ๑ กลุ่ม

#### ๖.๗.การพาณิชย์และกลุ่มอาชีพ

##### ๑.ประเภทกลุ่มเงินทุน

- ๑.กองทุนหมู่บ้านและชุมชนเมือง (เงินล้าน) จำนวน ๔ กองทุน
- ๒.กองทุนเศรษฐกิจชุมชน จำนวน ๔ กองทุน
- ๓.กองทุน กข.คจ. จำนวน ๔ กองทุน
- ๔.กองทุนพัฒนาบทบาทสตรีตำบลก้อ จำนวน ๑ กองทุน

##### ๒.ประเภทกลุ่มออมทรัพย์

- กลุ่มออมทรัพย์เพื่อการผลิต จำนวน ๔ กลุ่ม

##### ๓.ประเภทกลุ่มอาชีพเสริมเพิ่มรายได้

- ๑.กลุ่มแปรรูปผลไม้แช่อิ่มบ้านก้อท่า
- ๒.กลุ่มตัดเย็บเสื้อผ้าบ้านก้อท่า
- ๓.กลุ่มทำหน่อไม้อัดบ้านก้อทุ่ง
- ๔.กลุ่มเพาะเห็ดบ้านก้อจอก
- ๕.กลุ่มตีมีดบ้านก้อหนอง
- ๖.กลุ่มทอผ้าฝ้ายบ้านก้อทุ่ง
- ๗.กลุ่มทำผ้านวมด้วยมือตำบลก้อ
- ๘.กลุ่มแม่บ้านเกษตรกรบ้านก้อทุ่ง
- ๙.กลุ่มทำปลาอย่างรมควันบ้านก้อท่า

## ๖.๘.แรงงาน

บุคคลที่เป็นแรงงานในตำบลก้อ เป็นประชาชนผู้ใช้แรงงานในพื้นที่ตำบลก้อ และมีแรงงานจากภายนอกมารับจ้างขายแรงงานตามฤดูกาล เช่น ฤดูกาลเพาะปลูก และเก็บเกี่ยวผลผลิตทางการเกษตร ไม่มีแรงงานต่างด้าวที่ผิดกฎหมาย

## ๗.เศรษฐกิจพอเพียงท้องถิ่น (ด้านการเกษตรและแหล่งน้ำ)

### ๗.๑.ข้อมูลพื้นฐานของหมู่บ้านหรือชุมชน

ประชากรในเขตเทศบาลตำบลก้อ ส่วนใหญ่ประกอบอาชีพเกษตรกรรม และการประมงพื้นบ้านด้านการปลูกพืช เลี้ยงสัตว์ พืชที่ปลูกมี ประเภทไม้ผล ได้แก่ ลำไย รายได้ของครอบครัวที่เป็นรายได้หลัก ก็ได้จากการขายผลผลิตด้านการเกษตรกรรม ประชากรมีรายได้เฉลี่ย/คน/ปี ประมาณ ๗๕,๕๔๓.๗๗ บาท

### ๗.๒.ข้อมูลด้านการเกษตร

ตำบลก้อการใช้ที่ดินส่วนใหญ่ใช้ในการเพาะปลูก ไร่ข้าวโพด ไร่มันสำปะหลัง ถั่ว และใช้เป็นที่อยู่อาศัย สำหรับพื้นที่เชิงเขาซึ่งติดเขตอนุรักษ์ฯ จะมีปัญหาในเรื่องเอกสารสิทธิ์

### ๗.๓.ข้อมูลด้านแหล่งน้ำทางการเกษตร

#### -แหล่งน้ำธรรมชาติ

-แม่น้ำ	๑	แห่ง (แม่น้ำปิง)
-ลำน้ำ ลำห้วย	๑	แห่ง (ลำห้วยแม่ก้อ)
-บึง หนอง และอื่น ๆ	๓	แห่ง
-แหล่งน้ำที่สร้างขึ้น		
-ฝายชะลอน้ำ	๓๕	แห่ง
-บ่อน้ำตื้น	๑๑	แห่ง

## ๘.ศาสนา ประเพณี วัฒนธรรม

### ๘.๑.การนับถือศาสนา

#### สถาบันและองค์กรศาสนา

-วัด จำนวน ๔ แห่ง (หมู่ที่ ๑,๓,๔)

#### ๑.ศาสนา

ประชาชนในตำบลก้อ ร้อยละ ๑๐๐ นับถือศาสนาพุทธ

### ๘.๒.ประเพณีและงานประจำปี

ตำบลก้อมีประเพณีที่ดั้งเดิมสืบทอดต่อกันมาตั้งแต่อดีตจนถึงปัจจุบัน ดังนี้

- ๑.ประเพณีสงฆ์บ้านเก่า บ้านก้อจอก หมู่ที่ ๓ ตำบลก้อ
- ๒.ประเพณีสงฆ์น้ำพระพุทธรูปทางวี หมู่ที่ ๑ ตำบลก้อ
- ๓.ประเพณีสงฆ์น้ำพระพุทธรูปทางตั่ง หมู่ที่ ๔ ตำบลก้อ
- ๔.ประเพณีสงฆ์น้ำพระธาตุทันใจ วัดก้อเย็น หมู่ที่ ๓ ตำบลก้อ
- ๕.ประเพณีสงฆ์น้ำพระธาตุสหัสเวียงก้อ วัดก้อทุ่ง หมู่ที่ ๑ ตำบลก้อ
- ๖.ประเพณีปีใหม่เมืองตำบลก้อ
- ๗.ประเพณีลอยกระทงตำบลก้อ
- ๘.ประเพณี/วัฒนธรรม ทำบุญหัวฝาย บ้านก้อทุ่ง หมู่ที่ ๑ ตำบลก้อ

### ๘.๓. ภูมิปัญญาท้องถิ่น ภาษาถิ่น

ในตำบลก้อ มีศูนย์พัฒนาภูมิปัญญาชุมชนบ้านก้อทุ่ง หมู่ที่ ๑ ตำบลก้อ เริ่มต้นจากการรวมตัวของกลุ่มชุมชนบ้านก้อทุ่ง มีโรงเรียนบ้านก้อทุ่ง (เดิม) เป็นแหล่งสาธารณะประโยชน์ซึ่งเป็นทุนทางสังคม และมีอยู่ที่ตั้งอยู่ในเขตชุมชนบ้านก้อทุ่ง ประชาชนเล็งเห็นความสำคัญของทุนทางสังคม จึงได้มีการรวมตัวกันทั้งเด็ก เยาวชน ประชาชนและผู้สูงอายุ ใช้เป็นศูนย์รวมองค์ความรู้ด้านต่างๆ เพื่อให้เกิดประโยชน์คนในชุมชน โดยมีการสนับสนุนกิจกรรมภายในศูนย์พัฒนาภูมิปัญญาชุมชนบ้านก้อทุ่ง ดังนี้

- กลุ่มทอผ้าฝ้ายพื้นเมือง บ้านก้อทุ่ง
- กลุ่มทำสบู่สมุนไพรบ้านก้อทุ่ง
- กลุ่มฮักสมุนไพรตำบลก้อ
- ชมรมผู้สูงอายุบ้านก้อทุ่ง
- การศึกษาตามอัธยาศัยตำบลก้อ
- กลุ่มนวดแผนไทยบ้านก้อทุ่ง
- กลุ่มออมทรัพย์ผู้สูงอายุบ้านก้อทุ่ง
- กิจกรรมส่งเสริมกลุ่มอาชีพ
- โรงเรียนผู้สูงอายุตำบลก้อ

### ๙. ทรัพยากรธรรมชาติ

สิ่งแวดล้อมมีทั้งสิ่งที่มีชีวิตและไม่มีชีวิตเกิดจากการกระทำของมนุษย์หรือมีอยู่ตามธรรมชาติ เช่น อากาศ ดิน หิน แร่ธาตุ น้ำ ห้วย หนอง คลอง บึง ทะเลสาบ ทะเล มหาสมุทร พืชพรรณสัตว์ต่าง ๆ ภาชนะเครื่องใช้ต่าง ๆ ฯลฯ สิ่งแวดล้อมดังกล่าวจะมีการเปลี่ยนแปลงอยู่เสมอ โดยเฉพาะมนุษย์เป็นตัวการสำคัญยิ่งที่ทำให้สิ่งแวดล้อมเปลี่ยนแปลงทั้งในทางเสริมสร้างและทำลาย จะเห็นว่า ความหมายของทรัพยากรธรรมชาติและสิ่งแวดล้อม มีความสัมพันธ์กันอย่างใกล้ชิด ต่างกันที่สิ่งแวดล้อมนั้นรวมทุกสิ่งทุกอย่างที่ปรากฏอยู่รอบตัวเรา ส่วนทรัพยากรธรรมชาติเน้นสิ่งที่อำนวยประโยชน์แก่มนุษย์มากกว่าสิ่งอื่นประเภทของทรัพยากรธรรมชาติและสิ่งแวดล้อม มนุษย์เป็นตัวการสร้าง และทำลายสิ่งแวดล้อมมากกว่าธรรมชาติ ความสำคัญของทรัพยากรและสิ่งแวดล้อม เทศบาลตำบลก้อ ในฐานะองค์กรปกครองส่วนท้องถิ่น ได้ตระหนักและให้ความสำคัญเกี่ยวกับอนุรักษ์ทรัพยากรธรรมชาติและสิ่งแวดล้อม แหล่งน้ำ ป่าและต้นไม้ เพื่อให้มีความอุดมสมบูรณ์ เป็นแหล่งเรียนรู้และเป็นแหล่งอาหาร สำหรับประชาชนผู้ที่อาศัยอยู่ใกล้ชิดกับผืนป่า ผืนน้ำ การใช้ชีวิตตามหลักปรัชญาเศรษฐกิจพอเพียง เทศบาลตำบลก้อ จึงได้ให้การสนับสนุนการป้องกันและแก้ไขปัญหา ด้านทรัพยากรธรรมชาติและสิ่งแวดล้อมให้ยั่งยืนตลอดไป

### การอนุรักษ์ (Conservation) ทรัพยากรธรรมชาติและสิ่งแวดล้อม

การอนุรักษ์ทรัพยากรธรรมชาติและสิ่งแวดล้อม คือ ปรัชญาของการจัดการทรัพยากรและสิ่งแวดล้อม ในทิศทางที่ไม่ทำให้เกิดความเสื่อมโทรม ความสูญเสีย หรือหมดสิ้นไป

การอนุรักษ์ทรัพยากรธรรมชาติและสิ่งแวดล้อมสามารถกระทำได้หลายวิธี ทั้งทางตรงและทางอ้อม ดังนี้

**๑.การอนุรักษ์ทรัพยากรธรรมชาติและสิ่งแวดล้อมโดยตรง** ซึ่งปฏิบัติได้ในระดับบุคคล องค์กร และระดับประเทศ ที่สำคัญ คือ

**๑)การใช้อย่างประหยัด** คือ การใช้เท่าที่มีความจำเป็น เพื่อให้มีทรัพยากรไว้ใช้ได้นานและเกิดประโยชน์อย่างคุ้มค่ามากที่สุด

**๒)การนำกลับมาใช้ซ้ำอีก** สิ่งของบางอย่างเมื่อมีการใช้แล้วครั้งหนึ่งสามารถที่จะนำมาใช้ซ้ำได้อีก เช่น ถุงพลาสติก กระดาษ เป็นต้น หรือสามารถที่จะนำมาใช้ใหม่โดยผ่านกระบวนการต่างๆ เช่น การนำกระดาษที่ใช้แล้วไปผ่านกระบวนการต่างๆ เพื่อทำเป็นกระดาษแข็ง เป็นต้น ซึ่งเป็นการลดปริมาณการใช้ทรัพยากรและการทำลายสิ่งแวดล้อมได้

**๓)การบูรณซ่อมแซม** สิ่งของบางอย่างเมื่อใช้เป็นเวลานานอาจเกิดการชำรุดได้ เพราะฉะนั้นถ้ามีการบูรณะซ่อมแซม ทำให้สามารถยืดอายุการใช้งานต่อไปได้อีก

**๔)การบำบัดและการฟื้นฟู** เป็นวิธีการที่จะช่วยลดความเสื่อมโทรมของทรัพยากรด้วยการบำบัดก่อน เช่น การบำบัดน้ำเสียจากบ้านเรือนหรือโรงงานอุตสาหกรรม เป็นต้น ก่อนที่จะปล่อยลงสู่แหล่งน้ำสาธารณะ ส่วนการฟื้นฟูเป็นการรื้อฟื้นธรรมชาติให้กลับสู่สภาพเดิม เช่น การปลูกป่าชายเลน เพื่อฟื้นฟูความ สมดุลของป่าชายเลนให้กลับมาอุดมสมบูรณ์ เป็นต้น

**๕)การใช้สิ่งอื่นทดแทน** เป็นวิธีการที่จะช่วยให้มีการใช้ทรัพยากรธรรมชาติน้อยลงและไม่ทำลายสิ่งแวดล้อม เช่น การใช้ถุงผ้าแทนถุงพลาสติก การใช้ใบตองแทนโฟม การใช้พลังงานแสงแดดแทนแร่ เชื้อเพลิง การใช้ปุ๋ยชีวภาพแทนปุ๋ยเคมี เป็นต้น

**๖)การเฝ้าระวังดูแลและป้องกัน** เป็นวิธีการที่จะไม่ทำให้ทรัพยากรธรรมชาติและสิ่งแวดล้อม ถูกทำลาย เช่น การเฝ้าระวังการทิ้งขยะ สิ่งปฏิกูลลงแม่น้ำ คูคลอง การจัดทำแนวป้องกันไฟฟ้า เป็นต้น

**๒.การอนุรักษ์ทรัพยากรธรรมชาติและสิ่งแวดล้อมโดยทางอ้อม** สามารถทำได้หลายวิธี ดังนี้

**๑)การพัฒนาคุณภาพประชาชน** โดนสนับสนุน การศึกษาด้านการอนุรักษ์ ทรัพยากรธรรมชาติและสิ่งแวดล้อมที่ถูกต้องตามหลักวิชา ซึ่งสามารถทำได้ทุกระดับอายุ ทั้งในระบบโรงเรียน และสถาบันการศึกษาต่างๆ และนอกระบบโรงเรียนผ่านสื่อสารมวลชนต่างๆ เพื่อให้ประชาชนเกิดความตระหนักถึงความสำคัญและความจำเป็นในการอนุรักษ์ เกิดความรักความหวงแหน และให้ความร่วมมืออย่างจริงจัง

**๒)การใช้มาตรการทางสังคมและกฎหมาย** การจัดตั้งกลุ่ม ชุมชน ชมรม สมาคม เพื่อการอนุรักษ์ทรัพยากรธรรมชาติและสิ่งแวดล้อมต่างๆ ตลอดจนการให้ความร่วมมือทั้งทางด้านพลังกาย พลังใจ พลังความคิด ด้วยจิตสำนึกในความมีคุณค่าของสิ่งแวดล้อมและทรัพยากรที่มีต่อตัวเรา เช่น กลุ่มชมรมอนุรักษ์ ทรัพยากรธรรมชาติและสิ่งแวดล้อมของนักเรียน นักศึกษา ในโรงเรียนและสถาบันการศึกษาต่างๆ มูลนิธิคุ้มครองสัตว์ป่าและพรรณพืชแห่งประเทศไทย มูลนิธิสืบนาคะเสถียร มูลนิธิโลกสีเขียว เป็นต้น

**๓)ส่งเสริมให้ประชาชนในท้องถิ่นได้มีส่วนร่วมในการอนุรักษ์** ช่วยกันดูแลรักษาให้คงสภาพเดิม ไม่ให้เกิดความเสื่อมโทรม เพื่อประโยชน์ในการดำรงชีวิตในท้องถิ่นของตน การประสานงานเพื่อสร้างความรู้ความเข้าใจ และความตระหนักระหว่างหน่วยงานของรัฐ องค์กรปกครองส่วนท้องถิ่นกับประชาชน ให้มีบทบาทหน้าที่ในการปกป้อง คุ้มครอง ฟื้นฟูการใช้ทรัพยากรอย่างคุ้มค่าและเกิดประโยชน์สูงสุด

**๔)ส่งเสริมการศึกษาวิจัย ค้นคว้าวิธีการและพัฒนาเทคโนโลยี** มาใช้ในการจัดการกับ ทรัพยากรธรรมชาติและสิ่งแวดล้อมให้เกิดประโยชน์สูงสุด เช่น การใช้ความรู้ทางเทคโนโลยีสารสนเทศมา



จัดการวางแผนพัฒนา การพัฒนาอุปกรณ์เครื่องมือเครื่องใช้ให้มีการประหยัดพลังงานมากขึ้น การค้นคว้าวิจัย วิธีการจัดการ การปรับปรุง พัฒนาสิ่งแวดล้อมให้มีประสิทธิภาพและยั่งยืน เป็นต้น

**๕)การกำหนดนโยบายและวางแนวทางของรัฐบาล** ในการอนุรักษ์และพัฒนาสิ่งแวดล้อม ทั้งในระยะสั้นและระยะยาว เพื่อเป็นหลักการให้หน่วยงานและเจ้าหน้าที่ของรัฐที่เกี่ยวข้องยึดถือและนำไป ปฏิบัติ รวมทั้งการเผยแพร่ข่าวสารด้านการอนุรักษ์ทรัพยากรธรรมชาติและสิ่งแวดล้อม ทั้งทางตรงและ ทางอ้อม

#### **๙.๑.น้ำ**

##### **การดำเนินงานด้านแหล่งน้ำ**

แหล่งน้ำเพื่อการอุปโภคบริโภคและเพื่อการเกษตร ตลอดจนการบำรุงรักษาดูแลและ ปรับปรุง ซ่อมแซมแหล่งน้ำต่าง ๆ เพื่อสนองความต้องการของประชาชนได้รับการก่อสร้างและปรับปรุงเป็น บางส่วนแล้ว เพื่อเป็นการบรรเทาความเดือดร้อนของประชาชนได้ในระดับหนึ่ง โดยในภาพรวมของงบประมาณ ที่มีอยู่อย่างจำกัด ทำให้สระน้ำ ประปา เหมือง ฝายชะลอน้ำ บ่อบาดาล ฯลฯ การพัฒนาจึงยังไม่ครบถ้วน เพียงพอ

#### **๙.๒.ป่าไม้**

พื้นที่ป่าไม้ในเขตเทศบาล โดยภาพรวมถือได้ว่าเป็นป่าเบญจพรรณ เป็นป่าไม้ที่อุดมสมบูรณ์มีไม้ หลายประเภท เช่น ไม้สัก ไม้เต็ง ไม้รัง ไม้ประดู่ ไม้แดง และไม้มีค่าอื่น ๆ รวมทั้งของป่าต่าง ๆ เช่น หวาย น้ำผึ้ง เป็นต้น

#### **๙.๓.ภูเขา**

การใช้ที่ดินส่วนใหญ่ใช้ในการเพาะปลูก ไร่ข้าวโพด ไร่มันสำปะหลัง ถั่ว และใช้เป็นที่อยู่อาศัย สำหรับพื้นที่เชิงเขาซึ่งติดเขตอนุรักษ์ฯ จะมีปัญหาในเรื่องเอกสารสิทธิ์ พื้นที่ตำบลก้อ มีภูเขาล้อมรอบเต็มพื้นที่

#### **๙.๔.คุณภาพของทรัพยากรธรรมชาติ**

##### **การดำเนินงานด้านทรัพยากรธรรมชาติและสิ่งแวดล้อม**

ทุกหมู่บ้านมีป่าชุมชนหรือมีป่าชุมชนที่ใช้ร่วมกับหมู่บ้านใกล้เคียง โดยมีกฎของชุมชนไว้ใช้บังคับ กำกับดูแล แต่ก็ยังไม่สามารถหยุดการบุกรุกทำลายและเผาป่าได้ ซึ่งการทำแนวกันไฟและอุปกรณ์ดับไฟถือว่าเป็น สิ่งจำเป็นอย่างยิ่งที่จะต้องจัดหาเตรียมความพร้อมในการพัฒนาและปรับปรุง ตลอดจนการทิ้งขยะ การเผา ขยะไม่เป็นที่เป็นทางจะต้องมีระบบกำจัดที่ถูกต้อง พร้อมทั้งจะต้องรณรงค์การปลูกต้นไม้ทดแทนด้วย โดยเฉพาะไม้โตเร็วและพืชคลุมดิน ซึ่งจะทำให้ดินมีความชุ่มชื้นอุดมสมบูรณ์อย่างรวดเร็วยิ่งขึ้น การจัดทำ แปลงสาธิตการเพาะเห็ด การขยายเชื้อเห็ดในป่าชุมชนและป่าของตนเอง ควบคู่กับการการปลูกจิตสำนึกให้ ประชาชนให้รักและหวงแหนธรรมชาติและสิ่งแวดล้อมของท้องถิ่นด้วย

#### **๑๐.อื่น ๆ**

ในพื้นที่ตำบลก้อ การทำการเกษตร ภายใน ๑ ปี ทำการเกษตรได้หนเดียว คือ ๖ เดือนแรก ราษฎรต้องอาศัยน้ำฝน และ ๖ เดือนหลังไม่ได้ทำการเกษตร เพราะไม่มีแหล่งน้ำเพื่อที่จะทำการเกษตรได้ ในช่วงฤดูแล้ง ระบบชลประทานเหมือนฝายไม่มี ทำให้ราษฎรขาดรายได้ไม่มีงานทำเป็นช่องว่างทำให้ขาด โอกาส จากที่ดินทำกินได้รับจัดสรรครัวเรือนละแปลงประมาณ ๑๕-๒๐ ไร่ (ตามลักษณะความลาดชัน) และที่ อยู่อาศัยครัวเรือนละ ๑ ไร่ ๕๐ ตารางวา

## ส่วนที่ ๒

# ยุทธศาสตร์องค์กรปกครองส่วนท้องถิ่น

### ๑.ความสัมพันธ์ระหว่างแผนพัฒนาระดับมหภาค

#### ๑.๑ แผนยุทธศาสตร์ชาติ ๒๐ ปี

การจัดทำแผนพัฒนาของเทศบาลจะต้องมีความสัมพันธ์ระหว่างแผนยุทธศาสตร์ชาติ เพื่อขับเคลื่อนการพัฒนาประเทศไปสู่ความมั่นคง มั่งคั่ง และยั่งยืน โดยแผนยุทธศาสตร์ชาติ ๒๐ ปี ของประเทศไทยกำลังอยู่ระหว่างการการเสนอร่างกรอบยุทธศาสตร์ชาติต่อที่ประชุมคณะกรรมการจัดทำยุทธศาสตร์ชาติ ซึ่งขณะนี้อยู่ระหว่างการดำเนินการปรับปรุงร่างกรอบยุทธศาสตร์ชาติตามมติที่ประชุมคณะกรรมการจัดทำร่างยุทธศาสตร์ชาติ โดยร่างกรอบยุทธศาสตร์ชาติ ๒๐ ปี (พ.ศ.๒๕๖๐ -๒๕๗๙) สรุปย่อได้ ดังนี้

### ยุทธศาสตร์ชาติ : กรอบการพัฒนาระยะยาว

**เพื่อให้บรรลุวิสัยทัศน์**  
**“ประเทศมีความมั่นคง มั่งคั่ง ยั่งยืน เป็นประเทศพัฒนาแล้ว**  
**ด้วยการพัฒนาตามปรัชญาของเศรษฐกิจพอเพียง”**  
 นำไปสู่การพัฒนาให้คนไทยมีความสุข  
 และตอบสนองต่อการบรรลุ  
 ซึ่งผลประโยชน์แห่งชาติ ในการที่จะพัฒนาคุณภาพชีวิต  
 สร้างรายได้ระดับสูงเป็นประเทศพัฒนาแล้ว และสร้าง  
 ความสุขของคนไทย **สังคมมีความมั่นคง เสมอภาคและ**  
**เป็นธรรม ประเทศสามารถแข่งขันได้ในระบบเศรษฐกิจ**



### ความเชื่อมโยงของยุทธศาสตร์ชาติกับแผนในระดับต่างๆ

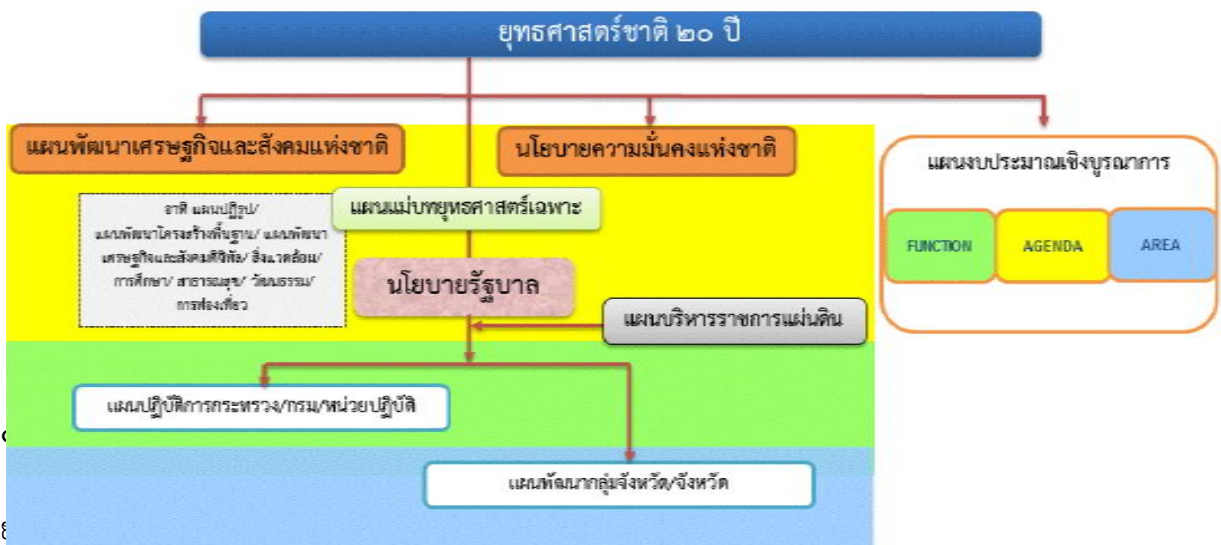

พิจารณาให้ความเห็นชอบเพื่อใช้เป็นกรอบในการดำเนินงานในระยะที่ ๒ ของรัฐบาล (ปี ๒๕๕๘ - ๒๕๕๙)

และกรอบการปฏิรูปในระยะที่ ๓ (ปี ๒๕๖๐ เป็นต้นไป) คณะกรรมการจัดทำยุทธศาสตร์ชาติได้แต่งตั้ง คณะอนุกรรมการ ๒ คณะ ได้แก่ (๑) คณะอนุกรรมการจัดทำยุทธศาสตร์และกรอบการปฏิรูป เพื่อจัดทำร่าง กรอบยุทธศาสตร์ชาติระยะ ๒๐ ปี และ (๒) คณะอนุกรรมการจัดทำแผนปฏิบัติการตามแนวทางการปฏิรูป ประเทศเพื่อจัดทำร่างแผนปฏิบัติการตามแนวทางการปฏิรูปประเทศ (Roadmap) ภายใต้ยุทธศาสตร์ชาติ ระยะ ๒๐ ปี

คณะอนุกรรมการจัดทำยุทธศาสตร์และกรอบการปฏิรูปได้ดำเนินการยกร่างกรอบยุทธศาสตร์ชาติ ระยะ ๒๐ ปี ตามแนวทางที่คณะรัฐมนตรีกำหนด โดยได้มีการนำความคิดเห็นและข้อเสนอแนะจากกรรมการ จัดทำยุทธศาสตร์ชาติที่มาจากหลายภาคส่วน ได้แก่ ภาครัฐราชการ ภาคเอกชน ภาคการเมือง และ นักวิชาการ รวมถึงได้พิจารณานำข้อคิดเห็นจากสภาปฏิรูปแห่งชาติ และความคิดเห็นจากภาคประชาชนมาเป็นข้อมูลใน การยกร่างยุทธศาสตร์ชาติด้วย และได้นำเสนอร่างกรอบยุทธศาสตร์ชาติระยะ ๒๐ ปี ต่อที่ประชุม คณะกรรมการจัดทำยุทธศาสตร์ชาติ ซึ่งขณะนี้อยู่ระหว่างการดำเนินการปรับปรุงร่างกรอบยุทธศาสตร์ชาติ ตามมติที่ประชุมคณะกรรมการจัดทำยุทธศาสตร์ชาติ

ในการดำเนินการขึ้นไป คณะกรรมการจัดทำยุทธศาสตร์ชาติจะนำเสนอร่างกรอบยุทธศาสตร์ชาติ เพื่อขอความเห็นชอบจากคณะรัฐมนตรีและจะได้มีการรับฟังความคิดเห็นจากประชาชน ก่อนที่จะนำเสนอต่อ สภานิติบัญญัติแห่งชาติให้ความเห็นชอบกรอบยุทธศาสตร์ชาติมาใช้เป็นกรอบในการกำหนดทิศทางในการ บริหารประเทศภายในเดือนตุลาคม ๒๕๕๙ ซึ่งเป็นช่วงเวลาของการประกาศใช้แผนพัฒนาเศรษฐกิจและสังคม แห่งชาติ ฉบับที่ ๑๒ (ตุลาคม ๒๕๕๙ - กันยายน ๒๕๖๔) นอกจากนี้หน่วยงานต่างๆ จะได้นำแผนพัฒนา เศรษฐกิจและสังคมแห่งชาติ ซึ่งเป็นแผนระยะ ๕ ปี

## ๒.สาระสำคัญ

### ๒.๑ สภาพแวดล้อม

ในช่วงทศวรรษที่ผ่านมา กระแสการเปลี่ยนแปลงที่เกิดขึ้นในโลกเป็นไปอย่างรวดเร็วและใน หลากหลายมิติทำให้ภูมิทัศน์ของโลกเปลี่ยนแปลงไปอย่างมีนัยสำคัญ โดยก่อให้เกิดโอกาสทั้งในด้านเศรษฐกิจ สังคม สิ่งแวดล้อม เทคโนโลยี และการเมืองของประเทศไทยแต่ขณะเดียวกันท่ามกลางความเปลี่ยนแปลงใน ด้านต่างๆ ก็มีปัจจัยเสี่ยงและภัยคุกคามที่ต้องบริหารจัดการด้วยความยากลำบากมากขึ้นกระแสทุนนิยมและ การเปลี่ยนแปลงภูมิทัศน์เศรษฐกิจของโลกได้ส่งผลให้โครงสร้างเศรษฐกิจของประเทศไทยซึ่งเดิมมีโครงสร้าง เศรษฐกิจในระบบ “เกษตรแบบพึ่งตนเอง” ต้องปรับตัวและเปลี่ยนไปเป็นระบบเศรษฐกิจที่ “พึ่งพา อุตสาหกรรมและการส่งออก” การพัฒนาในภาคเกษตรล่าช้ากว่าฐานการผลิตอื่นๆ ที่อาศัยเทคโนโลยีสมัยใหม่ มากขึ้นตามลำดับโดยเฉพาะอย่างยิ่งภายใต้อิทธิพลของกระแสโลกาภิวัตน์และความก้าวหน้าอย่างรวดเร็วของ เทคโนโลยีสารสนเทศ จึงมีปัญหาคความเหลื่อมล้ำทางด้านรายได้ระหว่างภาคการเกษตรกับภาคอุตสาหกรรม และระหว่างสังคมในเมืองและชนบทขยายวงกว้างขึ้น และปัญหาคความยากจนกระจุกตัวในกลุ่มเกษตรกรราย ย่อยและในภาคชนบทรวมทั้งโอกาสในการเข้าถึงข้อมูลข่าวสาร องค์ความรู้ แหล่งทุน และบริการทางสังคมที่มี คุณภาพสำหรับประชาชนที่อยู่ในพื้นที่ห่างไกลก็มีในวงแคบกว่า ในขณะที่การใช้เทคโนโลยีในภาคอุตสาหกรรม และบริการเองก็นับว่ายังอยู่ในกลุ่มประเทศที่ใช้เทคโนโลยีในระดับกลางๆ ซึ่งส่วนใหญ่ไม่สามารถพัฒนาได้เอง ภายในประเทศ ต้องนำเข้ามาจากต่างประเทศ โดยรวมประเทศไทยจึงยังใช้วัตถุดิบและแรงงานเข้มข้นในการ เป็นจุดแข็งในการแข่งขันและขับเคลื่อนการเจริญเติบโตนอกจากนั้น ในอีกด้านหนึ่งการเปลี่ยนแปลงภูมิทัศน์ ของโลกและแรงขับเคลื่อนของเทคโนโลยีสมัยใหม่รวมทั้งความเชื่อมโยงอย่างใกล้ชิดของสังคมโลกได้ทำให้เกิด ภัยคุกคามและความเสี่ยงด้านอื่นๆ ที่ซับซ้อนขึ้นอาทิ การก่อการร้าย โรคระบาด เครือข่ายยาเสพติดข้ามชาติ

และการก่อการร้าย อาชญากรรมข้ามชาติในรูปแบบต่างๆ ขณะที่การเปลี่ยนแปลงภูมิอากาศโลกก็มีความผันผวนรุนแรงขึ้น ซึ่งล้วนแล้วเป็นความเสี่ยงในการดำรงชีวิตของประชาชน การบริหารจัดการทางธุรกิจ และการบริหารราชการแผ่นดินของภาครัฐ

นอกจากนั้น ยังมีข้อจำกัดและความเสี่ยงสำคัญจากการเข้าสู่สังคมสูงวัยของโลกและภาวะภูมิอากาศเปลี่ยนแปลงผันผวนและภาวะโลกร้อน ทั้งนี้โครงสร้างประชากรโลกที่เข้าสู่สังคมสูงวัย แม้จะส่งผลให้เกิดโอกาสทางธุรกิจใหม่ๆ แต่มีความเสี่ยงให้เกิดการแย่งชิงแรงงานและเงินทุน รวมทั้งมีแรงกดดันต่อการใช้จ่ายงบประมาณด้านสวัสดิการและสาธารณสุขเพิ่มขึ้นในหลายๆ ประเทศกลายเป็นความเสี่ยงด้านการคลังที่สำคัญ สำหรับ ภาวะโลกร้อนและการเปลี่ยนแปลงสภาวะภูมิอากาศที่ผันผวนก่อให้เกิดภัยธรรมชาติที่ทวีความรุนแรงมากขึ้นนั้น ก่อให้เกิดต้องมีการปรับเปลี่ยนรูปแบบการดำเนินธุรกิจ การดำรงชีวิต การผลิตและการบริโภคที่เป็นมิตรต่อสิ่งแวดล้อมมากขึ้น ในขณะที่ความพยายามในการกระจายความเจริญและการพัฒนาให้มีความทั่วถึงมากขึ้น ประกอบกับจำนวนประชากรที่เพิ่มขึ้นจะส่งผลให้ความเป็นเมืองเติบโตอย่างต่อเนื่องตามมาด้วยการมีข้อกำหนดของรูปแบบและกฎเกณฑ์ที่เกี่ยวข้องกับลักษณะการใช้พื้นที่ และความเป็นมิตรต่อสิ่งแวดล้อม ภายใต้เงื่อนไขการเปลี่ยนแปลงดังกล่าว การยึดถือหลักการบริหารจัดการที่ดีทั้งในภาครัฐและภาคธุรกิจเอกชน การใช้ระบอบประชาธิปไตย และการปฏิบัติให้เป็นไปตามสิทธิมนุษยชนจะเข้มข้นมากขึ้น

สำหรับสถานการณ์และสภาพแวดล้อมภายในประเทศไทยนั้น ผลของการพัฒนาตั้งแต่อดีตถึงปัจจุบันทำให้ประเทศไทยมีระดับการพัฒนาที่สูงขึ้นตามลำดับ โดยถูกจัดอยู่ในกลุ่มประเทศระดับรายได้ปานกลางมาตั้งแต่ปี ๒๕๓๑ และได้ขยับสูงขึ้นมาอยู่ในกลุ่มบนของกลุ่มประเทศระดับรายได้ปานกลางตั้งแต่ปี ๒๕๕๓ และล่าสุดในปี ๒๕๕๗ รายได้ประชาชาติต่อหัวเพิ่มขึ้นเป็น ๕๗,๓๙๒ ดอลลาร์ สหรัฐ. ต่อปีฐานการผลิตและบริการหลากหลายขึ้น ฐานการส่งออกสินค้าอุตสาหกรรมใหญ่ขึ้นมาก หลายสาขาการผลิตและบริการสามารถแข่งขันและมีส่วนแบ่งในตลาดโลกสูงขึ้นและสร้างรายได้เงินตราต่างประเทศในระดับสูง อาทิ กลุ่มยานยนต์ อิเล็กทรอนิกส์และเครื่องใช้ไฟฟ้า อุตสาหกรรมอาหาร สินค้าเกษตร การท่องเที่ยว และบริการด้านสุขภาพ ฐานเศรษฐกิจที่ใหญ่ขึ้นส่งผลให้การจ้างงานเพิ่มขึ้นเป็น ๓๘.๑ ล้านคนจากประชากรวัยแรงงาน ๓๘.๖ ล้านคน อัตราการว่างงานเฉลี่ยไม่ถึงร้อยละ ๑ ปัญหาความยากจนจึงลดลงตามลำดับจากร้อยละ ๒๐.๐ ในปี ๒๕๕๐ เป็นร้อยละ ๑๐.๙ ในปี ๒๕๕๖ คุณภาพชีวิตดีขึ้นในทุกๆ ด้าน โอกาสการได้รับการศึกษา บริการสาธารณสุข บริการสาธารณสุขและโครงสร้างพื้นฐานต่างๆ และการคุ้มครองทางสังคม อื่นๆ รวมถึงการเข้าถึงทรัพยากรต่างๆ มีความครอบคลุมและมีคุณภาพดีขึ้นตามลำดับ ในขณะที่เดียวกันประเทศไทยก็มีความเป็นสากลมากขึ้น ความร่วมมือระหว่างประเทศไทยกับนานาชาติทั้งในรูปของทวิภาคีและพหุภาคีเพื่อเป็นกลไกและช่องทางในการสนับสนุนการพัฒนาเศรษฐกิจ สังคม และการเมืองของประเทศก็มีความก้าวหน้าไปมาก รวมทั้งกรอบความร่วมมือที่ช่วยทำให้ประเทศไทยสามารถยกระดับมาตรฐานต่างๆ ไปสู่ระดับสากลก็มีความคืบหน้ามากขึ้น

นอกจากนั้น ประสบการณ์ในช่วงวิกฤตเศรษฐกิจและการเงินในปี ๒๕๔๐ - ๒๕๔๑ ได้ส่งผลให้ภาครัฐและภาคเอกชนปรับตัวในการบริหารความเสี่ยงและสร้างภูมิคุ้มกัน ให้ดีขึ้นตามแนวคิดการบริหารจัดการที่ดีอันได้แก่ การดำเนินการที่มีประสิทธิภาพ โปร่งใส รับผิดชอบและตรวจสอบได้อย่างเป็นระบบดีขึ้น มีการกำกับดูแลวินัยทางการเงินการคลังที่กำหนดกรอบของความยั่งยืนทางการคลังเป็นแนวปฏิบัติที่ดีขึ้น และฐานะการคลังมีความมั่นคงมากขึ้น และฐานะเงินสำรองระหว่างประเทศอยู่ในระดับสูง มีการปรับปรุงในเรื่องกฎหมาย กฎระเบียบต่างๆ ให้มีการดำเนินการอย่างเป็นระบบมากขึ้น มีการสร้างความเป็นธรรมให้กับกลุ่มต่างๆ สามารถคุ้มครองผู้บริโภคและประชาชนจากการถูกเอาเปรียบได้ดีขึ้น ช่วยสร้างบรรยากาศของการแข่งขันในตลาด และสนับสนุนให้การดำเนินธุรกิจในประเทศไทยมีความสะดวกคล่องตัวมากขึ้น

แต่ประเทศไทยก็ยังมีจุดอ่อนในเชิงโครงสร้างหลายด้านทั้งทางเศรษฐกิจ สังคม และการเมือง จุดอ่อนสำคัญของประเทศไทยได้แก่ โครงสร้างประชากรสูงอายุมากขึ้นตามลำดับ แต่คุณภาพคนโดยเฉลี่ยยังต่ำและการออมไม่เพียงพอ ประเทศขาดแคลนแรงงานทั้งในกลุ่มทักษะฝีมือสูงและกลุ่มทักษะฝีมือระดับล่าง ผลิตภาพแรงงานโดยเฉลี่ยยังต่ำ ทั้งระบบเศรษฐกิจมีผลิตภาพการผลิตรวมต่ำ ต้องอาศัยการเพิ่มปริมาณเป็นแรงขับเคลื่อนหลัก ขณะที่โครงสร้างเศรษฐกิจมีสัดส่วนภาคการค้าระหว่างประเทศต่อขนาดของเศรษฐกิจสูงกว่าเศรษฐกิจภายในประเทศมาก จึงมีความอ่อนไหวและผันผวนตามปัจจัยภายนอกเป็นสำคัญ ฐานการผลิตเกษตรและบริการมีผลิตภาพการผลิตต่ำ โดยที่การใช้องค์ความรู้ เทคโนโลยี และนวัตกรรมเพื่อการเพิ่มมูลค่ายังมีน้อย การลงทุนเพื่อการวิจัยและพัฒนาไม่เพียงพอ การวิจัยที่ดำเนินการไปแล้วไม่ถูกนำมาใช้ให้เกิดประโยชน์เชิงเศรษฐกิจและสังคมได้อย่างคุ้มค่า การพัฒนานวัตกรรมมีน้อย สำหรับการดำเนินงานและการบริหารจัดการภาครัฐก็ยังขาดการบูรณาการจึงสิ้นเปลืองงบประมาณ การดำเนินงานเพื่อการพัฒนาภูมิภาค ความต่อเนื่องประสิทธิภาพต่ำ ขาดความโปร่งใส และขาดความรับผิดชอบ ขณะที่ปัญหาคอร์รัปชันมีเป็นวงกว้าง การพัฒนาโครงสร้างพื้นฐานและระบบโลจิสติกส์รวมทั้งการบริหารจัดการน้ำยังไม่เป็นระบบโครงข่ายที่สมบูรณ์และล่าช้า การบังคับใช้กฎหมายยังขาดประสิทธิผล และกฎระเบียบต่างๆ ล้าสมัยไม่ทันกับการเปลี่ยนแปลง คนไทยยังมีปัญหาด้านคุณธรรมจริยธรรม ไม่เคารพสิทธิผู้อื่นและไม่ยึดผลประโยชน์ส่วนรวมเป็นสำคัญขณะที่ความเหลื่อมล้ำและความแตกแยกในสังคมไทยยังเป็นปัญหาที่ทำลายมาก รวมทั้งปัญหาในด้านทรัพยากรธรรมชาติและสิ่งแวดล้อมที่เผชิญกับภาวะขยะล้นเมืองและสิ่งแวดล้อมเสื่อมโทรมลงในทุกด้าน

ทั้งนี้ ปัจจัยและเงื่อนไขภายในประเทศที่จะส่งผลกระทบต่ออนาคตการพัฒนาประเทศไทยที่สำคัญได้แก่ การเปลี่ยนแปลงโครงสร้างประชากรสู่สังคมผู้สูงอายุอย่างสมบูรณ์ ในระยะเวลา ๒๐ ปี ต่อจากนี้ไป จะมีนัยยะที่สำคัญยิ่งต่อการพัฒนาประเทศ กำลังคนในวัยเด็กและวัยแรงงานจะลดลง ผู้สูงอายุจะเพิ่มขึ้นอย่างรวดเร็วย่อมส่งผลกระทบต่อศักยภาพทางเศรษฐกิจของประเทศ รูปแบบการใช้จ่ายการลงทุนและการออม ตลอดจนค่าใช้จ่ายด้านสุขภาพ ความมั่นคงทางสังคมและคุณภาพชีวิตผู้สูงอายุ ขณะเดียวกันประเทศไทยก็เผชิญกับข้อจำกัดด้านทรัพยากร ทั้งด้านแรงงานและทรัพยากรธรรมชาติที่มีนัยยะต่อต้นทุนการผลิตและสภาพแวดล้อม ความเป็นอยู่ของประชาชนนอกจากนั้นปัญหาความเหลื่อมล้ำในมิติต่างๆ ก็มีนัยยะต่อการสร้างความสามัคคีสมานฉันท์ในสังคม ข้อจำกัดต่อการยกระดับศักยภาพทุนมนุษย์ ความจำเป็นในการลงทุนเพื่อยกระดับบริการทางสังคมและโครงสร้างพื้นฐานที่มีคุณภาพอย่างทั่วถึง และการปฏิรูปกฎระเบียบและกฎหมายที่ทำให้เกิดความไม่ธรรมและลดความเหลื่อมล้ำ และที่สำคัญเงื่อนไขจำเป็นที่ต้องปรับตัวคือ การแก้ปัญหาความอ่อนแอของการบริหารราชการแผ่นดิน ที่ทำให้จำเป็นต้องเร่งปฏิรูประบบราชการและการเมืองเพื่อให้เกิดการบริหารราชการที่ดี

โครงสร้างที่เป็นจุดอ่อนและการบริหารจัดการที่ขาดประสิทธิภาพและความโปร่งใสดังกล่าว จะส่งผลให้ประเทศไทยยังต้องเผชิญกับแรงกดดันและความเสี่ยงมากขึ้นภายใต้สถานการณ์ที่กระแสโลกาภิวัตน์เข้มข้นขึ้น เป็นโลกไร้พรมแดนอย่างแท้จริง โดยที่การเคลื่อนย้ายของผู้คน สินค้าและบริการ เงินทุน องค์ความรู้เทคโนโลยี ข้อมูลและข่าวสารต่างๆ เป็นไปอย่างเสรี ส่งผลให้การแข่งขันในตลาดโลกรุนแรงขึ้นโดยที่ประเทศต่างๆ เร่งผลักดันการเพิ่มผลิตภาพและการพัฒนานวัตกรรมเพื่อการแข่งขัน ขณะเดียวกันความเสี่ยงและข้อจำกัดที่เกิดจากสภาพภูมิอากาศผันผวนรุนแรงต่อการดำเนินธุรกิจและการดำเนินชีวิตของผู้คนก็เพิ่มขึ้น กฎเกณฑ์และกฎระเบียบของสังคมโลกจึงมีความเข้มงวดมากขึ้นทั้งในเรื่องการปลดปล่อยมลพิษ สิทธิมนุษยชน และกฎระเบียบทางการเงิน เป็นต้นเงื่อนไขต่างๆ ดังกล่าวจะเป็นแรงกดดันให้ประเทศไทยต้องปรับตัวและมีการบริหารความเสี่ยงอย่างชาญฉลาดมากขึ้น โดยที่การปรับตัวจะต้องหยั่งรากลึกไปถึงการเปลี่ยนแปลงในเชิงโครงสร้างเพื่อแก้จุดอ่อนและควบคู่ไปกับการสร้างกลไกเชิงรุกให้จุดแข็งของประเทศเป็น

ประโยชน์สูงสุดแก่ประชาชนส่วนใหญ่ของประเทศ ซึ่งหากไม่สามารถแก้ปัญหาและปฏิรูปให้สัมฤทธิ์ผลได้ในระยะ ๔ - ๕ ปีต่อจากนี้ไป ประเทศไทยจะสูญเสียความสามารถในการแข่งขัน รายได้เฉลี่ยของประชาชนจะไม่สามารถยกระดับให้ดีขึ้นได้ คุณภาพคนโดยเฉลี่ยจะยังต่ำ และปัญหาความเหลื่อมล้ำจะรุนแรงขึ้น รวมทั้งทรัพยากรจะร่อยหรอเสื่อมโทรมลงไปอีก และในที่สุดการพัฒนาประเทศจะไม่สามารถยั่งยืนไปได้ในระยะยาว

ทั้งนี้ เจอนไขในปัจจุบันและแนวโน้มการเปลี่ยนแปลงในอนาคตในทุกมิติจะส่งผลกระทบต่ออนาคตการพัฒนาประเทศไทยอย่างมากโดยเฉพาะอย่างยิ่งลักษณะในเชิงโครงสร้างทั้งทางเศรษฐกิจและสังคมภายในประเทศทั้งที่เป็นจุดแข็งและเป็นจุดอ่อนที่จะต้องเผชิญและผสมผสานกับปัจจัยภายนอกและก่อให้เกิดทั้งโอกาสและความเสี่ยงในหลากหลายมิติ การที่ประเทศไทยจะสามารถแสวงหาโอกาสจากการพัฒนาของโลกและรับมือกับภัยคุกคามเหล่านี้ได้นั้น จำเป็นจะต้องมีการวิเคราะห์แนวโน้มการเปลี่ยนแปลงในอนาคตอย่างรอบด้านขณะเดียวกันต้องวิเคราะห์ศักยภาพภายในประเทศ เพื่อเตรียมความพร้อมของประเทศต่อการเปลี่ยนแปลงเหล่านั้น โดยที่ประเทศไทยต้องปฏิรูปและปรับเปลี่ยนอย่างเป็นระบบขนานใหญ่เพื่อให้โครงสร้างทางเศรษฐกิจและสังคมของประเทศเหมาะสมกับภูมิทัศน์ใหม่ของโลกยืดหยุ่นปรับตัวได้เร็ว สามารถรับมือกับความเสี่ยงและภัยคุกคามแบบใหม่ได้ และสามารถอาศัยโอกาสจากการเปลี่ยนแปลงบริบทโลกมาสร้างประโยชน์สุขให้กับคนในชาติได้ ไม่ว่าจะเป็นการปรับโครงสร้างเศรษฐกิจและสังคม การลงทุนเพื่อพัฒนาโครงสร้างพื้นฐาน การพัฒนาทรัพยากรมนุษย์ การปรับเปลี่ยนค่านิยมและวัฒนธรรมการดำรงชีวิตการทำงานและการเรียนรู้ ซึ่งจำเป็นอย่างยิ่งที่จะต้องอาศัยความร่วมมือจากทุกภาคส่วนในการดำเนินการร่วมกันอย่างเป็นเอกภาพมีการจัดลำดับความสำคัญและแบ่งหน้าที่รับผิดชอบอย่างชัดเจนของผู้ที่เกี่ยวข้องกับประเด็นปัญหานั้นๆ ซึ่งการดำเนินการดังกล่าวจะต้องกำหนดเป็นยุทธศาสตร์การพัฒนาประเทศในระยะยาว เพื่อกำหนดวิสัยทัศน์และเป้าหมายการพัฒนาประเทศและกรอบการทำงานของภาคส่วนต่างๆ เพื่อให้ขับเคลื่อนการพัฒนาประเทศไปสู่เป้าหมายที่กำหนดไว้

ดังนั้น จึงจำเป็นต้องกำหนดยุทธศาสตร์ที่เหมาะสมเพื่อแก้ไขจุดอ่อนและเสริมจุดแข็งให้เอื้อต่อการพัฒนาประเทศ เพื่อให้บรรลุซึ่งเป้าหมายการสร้างและรักษาไว้ซึ่งผลประโยชน์แห่งชาติในการที่จะให้ประเทศไทยมีความมั่นคงในทุกด้าน คนในชาติมีคุณภาพชีวิตที่ดีและมั่งคั่ง และประเทศสามารถพัฒนาไปได้อย่างยั่งยืน ทั้งนี้การวิเคราะห์ที่ได้ข้อสรุปเกี่ยวกับจุดแข็ง จุดอ่อน โอกาสและข้อจำกัดรวมทั้งความเสี่ยงของประเทศ จะนำไปสู่การกำหนดตำแหน่งเชิงยุทธศาสตร์และเป้าหมายของประเทศที่ชัดเจนและได้รับการยอมรับร่วมกันในสังคมไทยที่จะส่งผลให้เกิดการผนึกกำลังและระดมทรัพยากรอย่างมีประสิทธิภาพในการขับเคลื่อนการพัฒนาไปในทิศทางที่สอดคล้องกัน การดำเนินการมีบูรณาการและเป็นเอกภาพภายใต้การมองภาพอนาคตของประเทศที่เป็นภาพเดียวกัน

อย่างไรก็ตามในช่วงที่ผ่านมา ประเทศไทยมิได้มีการกำหนดวิสัยทัศน์ประเทศ เป้าหมายและยุทธศาสตร์ของประเทศในระยะยาว การบริหารราชการแผ่นดินของฝ่ายบริหารจึงให้ความสำคัญกับนโยบายพรรคการเมืองหรือนโยบายของรัฐบาลซึ่งเมื่อมีการเปลี่ยนรัฐบาลก็ทำให้การดำเนินนโยบายขาดความต่อเนื่องถือเป็นการสูญเสียโอกาสและสิ้นเปลืองทรัพยากรของประเทศ ดังนั้น เพื่อเป็นการปฏิรูประบบการบริหารราชการแผ่นดินของประเทศไทยให้มีเป้าหมายการพัฒนาในระยะยาวและเพื่อเป็นการกำหนดให้ฝ่ายบริหารมีความรับผิดชอบที่จะต้องขับเคลื่อนประเทศไปสู่เป้าหมายที่เป็นที่ยอมรับร่วมกันและเป็นเอกภาพ ประเทศไทยจำเป็นต้องมี “ยุทธศาสตร์ชาติ” ซึ่งภายใต้ยุทธศาสตร์ชาติ ประเทศไทยต้องปฏิรูปและปรับเปลี่ยนอย่างเป็นระบบขนานใหญ่ เพื่อให้โครงสร้างทางเศรษฐกิจและสังคมของประเทศเหมาะสมกับภูมิทัศน์ใหม่ของโลกยืดหยุ่นปรับตัวได้เร็ว สามารถรับมือกับความเสี่ยงและภัยคุกคามแบบใหม่ได้ และสามารถอาศัยโอกาสจากการเปลี่ยนแปลงบริบทโลกมาสร้างประโยชน์สุขให้กับคนในชาติได้ จะต้องมีการกำหนดวิสัยทัศน์ เป้าหมาย

ของประเทศ และทิศทางในการขับเคลื่อนประเทศให้สอดคล้องกับประเด็นการเปลี่ยนแปลงและความท้าทายต่างๆ ของบริบทโลก และบริบทการพัฒนาภายในประเทศ

การกำหนดให้มี “ยุทธศาสตร์ชาติ” เพื่อเป็นยุทธศาสตร์ในการพัฒนาประเทศในระยะยาว พร้อมกับการปฏิรูปและการพัฒนาระบบและกลไกการบริหารราชการแผ่นดินในการขับเคลื่อนยุทธศาสตร์ให้สามารถนำไปสู่การปฏิบัติอย่างจริงจังจะช่วยยกระดับคุณภาพของประเทศไทยในทุกภาคส่วนและนำพาประเทศไทยให้หลุดพ้นหรือบรรเทาความรุนแรงของสภาพปัญหาที่เกิดขึ้นในปัจจุบัน ทั้งปัญหาทางเศรษฐกิจ ปัญหาความเหลื่อมล้ำ ปัญหาการทุจริตคอร์รัปชัน และปัญหาความขัดแย้งในสังคม รวมถึงสามารถรับมือกับภัยคุกคามและบริหารจัดการกับความเสี่ยงที่จะเกิดขึ้นในอนาคต และสามารถเปลี่ยนผ่านประเทศไทยไปพร้อมๆ กับการเปลี่ยนแปลงภูมิทัศน์ใหม่ของโลกได้ซึ่งจะทำให้ประเทศไทยยังคงรักษาบทบาทสำคัญในเวทีโลก สามารถดำรงรักษาความเป็นชาติที่มีความมั่นคงทางเศรษฐกิจ สังคม และวัฒนธรรม และคนไทยในประเทศมีความอยู่ดีมีสุขอย่างถ้วนหน้ากันสาระสำคัญของยุทธศาสตร์ชาติซึ่งคณะกรรมการจัดทำยุทธศาสตร์ชาติกำลังดำเนินการยกร่างอยู่ในขณะนี้ นั้นจะประกอบด้วยวิสัยทัศน์และเป้าหมายของชาติที่คนไทยทุกคนต้องการบรรลุร่วมกันรวมทั้งนโยบายแห่งชาติและมาตรการเฉพาะ ซึ่งเป็นแนวทาง ทิศทางและวิธีการที่ทุกองค์กรและคนไทยทุกคนต้องมุ่งดำเนินการไปพร้อมกันอย่างประสานสอดคล้อง เพื่อให้บรรลุซึ่งสิ่งที่คนไทยทุกคนต้องการ คือประเทศไทยมั่นคง มั่งคั่ง และยั่งยืน ในทุกสาขาของกำลังอำนาจแห่งชาติ อันได้แก่ การเมืองภายในประเทศ การเมืองต่างประเทศ เศรษฐกิจ สังคมจิตวิทยา การทหาร วิทยาศาสตร์และเทคโนโลยี การพลังงาน ทรัพยากรธรรมชาติและสิ่งแวดล้อม และเทคโนโลยีสารสนเทศและการสื่อสาร

## ๒.๒ วิสัยทัศน์

วิสัยทัศน์ “ประเทศไทยมีความมั่นคง มั่งคั่ง ยั่งยืน เป็นประเทศพัฒนาแล้ว ด้วยการพัฒนาตามหลักปรัชญาของเศรษฐกิจพอเพียง” หรือเป็นคติพจน์ประจำชาติว่า “มั่นคง มั่งคั่ง ยั่งยืน” ทั้งนี้วิสัยทัศน์ดังกล่าวจะต้องสนองต่อผลประโยชน์แห่งชาติ อันได้แก่การมีเอกราช อธิปไตย และบูรณภาพแห่งเขตอำนาจรัฐ การดำรงอยู่อย่างมั่นคง ยั่งยืนของสถาบันหลักของชาติ การดำรงอยู่อย่างมั่นคงของชาติและประชาชนจากภัยคุกคามทุกรูปแบบ การอยู่ร่วมกันในชาติอย่างสันติสุขเป็นปึกแผ่นมีความมั่นคงทางสังคม ท่ามกลางพหุสังคมและการมีเกียรติและศักดิ์ศรีของความเป็นมนุษย์ ความเจริญเติบโตของชาติความเป็นธรรมและความอยู่ดีมีสุขของประชาชน ความยั่งยืนของฐานทรัพยากรธรรมชาติสิ่งแวดล้อม ความมั่นคงทางพลังงานและอาหารความสามารถในการรักษาผลประโยชน์ของชาติภายใต้การเปลี่ยนแปลงของสภาวะแวดล้อมระหว่างประเทศและการอยู่ร่วมกันอย่างสันติประสานสอดคล้องกัน ด้านความมั่นคงในประชาคมอาเซียนและประชาคมโลกอย่างมีเกียรติและศักดิ์ศรีไม่เป็นภาระของโลกและสามารถเกื้อกูลประเทศที่มีศักยภาพทางเศรษฐกิจที่ดียิ่งกว่า



# วิสัยทัศน์ : “ประเทศไทยมีความมั่นคง มั่งคั่ง ยั่งยืน เป็นประเทศพัฒนาแล้ว ด้วยการพัฒนาตามปรัชญาของเศรษฐกิจพอเพียง”



## ความมั่นคง

- **การมีความมั่นคงปลอดภัย** จากภัยและการเปลี่ยนแปลงทั้งภายในประเทศ และภายนอกประเทศในทุกระดับ ทั้งระดับประเทศ สังคม ชุมชน ครอบครัว และปัจเจกบุคคล และ**มีความมั่นคงในทุกมิติ** ทั้งมิติเศรษฐกิจ สังคม สิ่งแวดล้อม และการเมือง
- **ประเทศ** มีความมั่นคงในเอกราชและอธิปไตย มีสถาบันชาติ ศาสนา พระมหากษัตริย์ที่เข้มแข็งเป็นศูนย์กลางและเป็นที่ยึดเหนี่ยวจิตใจของประชาชน ระบบการเมืองที่มั่นคงเป็นกลไกที่นำไปสู่การบริหารประเทศที่ต่อเนื่องและโปร่งใสตามหลักธรรมาภิบาล
- **สังคม** มีความปรองดองและความสามัคคี สามารถเฝ้าก้ำกึ่งเพื่อพัฒนาประเทศ ชุมชน มีความเข้มแข็ง ครอบครัว มีความอบอุ่น
- **ประชาชน** มีความมั่นคงในชีวิต มีงานและรายได้ที่มั่นคงพอเพียงกับการดำรงชีวิต มีที่อยู่อาศัยและความปลอดภัยในชีวิตทรัพย์สิน
- **ฐานทรัพยากรและสิ่งแวดล้อม** มีความมั่นคงของอาหารพลังงาน และน้ำ



## ความมั่งคั่ง

- **ประเทศไทยมีการขยายตัวของเศรษฐกิจอย่างต่อเนื่อง** ยกเว้นปีเป็นประเทศในกลุ่มประเทศรายได้สูงความเหลื่อมล้ำของการพัฒนาลดลง ประชากรได้รับผลประโยชน์จากการพัฒนาอย่างเท่าเทียมกันมากขึ้น
- **เศรษฐกิจมีความสามารถในการแข่งขันสูง** สามารถสร้างรายได้ทั้งจากภายในและภายนอกประเทศ สร้างฐานเศรษฐกิจและสังคมแห่งอนาคต และเป็นจุดสำคัญของการเชื่อมโยงในภูมิภาคทั้งการคมนาคมขนส่ง การผลิต การค้า การลงทุน และการทำธุรกิจ มีบทบาทสำคัญในระดับภูมิภาคและระดับโลก เกิดสายสัมพันธ์ทางเศรษฐกิจและการค้าอย่างมีพลัง
- **ความสมบูรณ์ในทุนที่จะสามารถสร้างการพัฒนาต่อเนื่อง** ได้แก่ ทุนมนุษย์ ทุนทางปัญญา ทุนทางการเงิน ทุนที่เป็นเครื่องมือเครื่องจักร ทุนทางสังคม และทุนทรัพยากรธรรมชาติและสิ่งแวดล้อม



## ความยั่งยืน

- **การพัฒนาที่สามารถสร้างความเจริญ** รายได้ และคุณภาพชีวิตของประชาชนให้เพิ่มขึ้นอย่างต่อเนื่อง ซึ่งเป็นการเจริญเติบโตของเศรษฐกิจที่ไม่ใช้ทรัพยากรธรรมชาติเกินพอดี ไม่สร้างมลภาวะต่อสิ่งแวดล้อมจนเกินความสามารถในการรองรับและเยียวยาจากระบบนิเวศน์
- **การผลิตและการบริโภคเป็นมิตรกับสิ่งแวดล้อม** และสอดคล้องกับกฎระเบียบของประชาคมโลกซึ่งเป็นที่ยอมรับร่วมกัน ความอุดมสมบูรณ์ของทรัพยากรธรรมชาติและสิ่งแวดล้อมมีคุณภาพดีขึ้น คนมีความรับผิดชอบต่อสังคม มีความเอื้ออาทร เสียสละเพื่อผลประโยชน์ส่วนรวม
- **มุ่งประโยชน์ส่วนรวมอย่างยั่งยืน** ให้ความสำคัญกับการมีส่วนร่วมของประชาชนทุกภาคส่วน เพื่อการพัฒนาในทุกระดับอย่างสมดุล มีเสถียรภาพ และยั่งยืน
- **ประชาชนทุกภาคส่วนในสังคม** ยึดถือและปฏิบัติตามปรัชญาของเศรษฐกิจพอเพียง

# อนาคตประเทศไทย ปี ๒๕๗๙ : ร่วมมือกันขับเคลื่อนประเทศให้ก้าวไปสู่.....

เศรษฐกิจและสังคมไทยมีการพัฒนาอย่างมั่นคงและยั่งยืน โดยสถาบันหลักของชาติดำรงอยู่อย่างมั่นคงเป็นจุดยึดเหนี่ยวของสังคม มีความสามัคคีของคนในชาติ มีความสงบและอยู่ร่วมกันอย่างสันติสุขในทุกพื้นที่ และมีระดับรายได้ในกลุ่มประเทศรายได้สูง มีความเป็นธรรมในสังคมและความเหลื่อมล้ำลดลงในทุกมิติ ประเทศไทยมีบทบาทสำคัญในภูมิภาคและโลก

ระบบเศรษฐกิจมีความเป็นชาติการค้าบนฐานการขยายตัวของการค้าส่งค้าปลีกและเศรษฐกิจดิจิทัลที่เข้มข้นขึ้น มีการเติบโตอย่างมีคุณภาพ กระจายฐานการผลิตและบริการไปในพื้นที่ต่างๆ อย่างทั่วถึง มีเสถียรภาพ แข่งขันบนฐานการพัฒนานวัตกรรม และมีฐานการผลิตบริการ และลงทุนที่เชื่อมโยงในอาเซียน เพื่อให้ประเทศไทยเข้าสู่การมีรายได้สูงภายในปี ๒๕๗๙ และเข้าสู่การเป็นประเทศพัฒนาแล้ว โดย

- **ภาคเกษตร** เป็นฐานการผลิต bio-bases ที่สำคัญ เป็นฐานการผลิตอาหารที่มั่นคงและปลอดภัย และเป็นฐานการผลิตที่มีผลิตภาพการผลิตสูง มีระบบบริหารจัดการที่ดีด้านประมง
- **ภาคอุตสาหกรรม** ฐานอุตสาหกรรมเดิมมีศักยภาพสูงขึ้น มีอุตสาหกรรมอนาคตที่ได้รับการพัฒนาให้เป็นฐานรายได้ใหม่ โดยมุ่งสู่การเป็นศูนย์กลางการผลิต การค้า และการลงทุนในอนุภูมิภาคและภูมิภาคอาเซียน เช่น ศูนย์การผลิตรถยนต์และชิ้นส่วนและศูนย์ทดสอบและวิจัยพัฒนารถยนต์และชิ้นส่วนของเอเชีย ศูนย์กลางการผลิตพลังงาน/วัสดุชีวภาพของภูมิภาคอาเซียน ศูนย์กลางการผลิตอุตสาหกรรมดิจิทัล เป็นต้น
- **ภาคบริการ** ธุรกิจบริการเดิมได้รับการพัฒนายกระดับคุณภาพและศักยภาพให้สูงขึ้น เช่น การขนส่ง ทั้งทางบก ทางอากาศ และทางทะเล และส่งเสริมธุรกิจบริการอนาคตให้เป็นฐานรายได้ใหม่ โดยมุ่งสู่การเป็นศูนย์กลางการลงทุนและการให้บริการของภูมิภาคอาเซียน เช่น ศูนย์กลางการให้บริการสุขภาพของภูมิภาคอาเซียน เมืองหลวงแห่งการท่องเที่ยวและบริการของอาเซียน ศูนย์บริการทางการเงิน การศึกษานานาชาติ และบริการด้านโลจิสติกส์ เป็นต้น
- **วิสาหกิจและการดำเนินธุรกิจ** วิสาหกิจขนาดกลาง ขนาดย่อมเข้มแข็ง เป็นฐานการผลิตและบริการที่สำคัญของประเทศ



**คนไทยในอนาคต** มีศักยภาพในการร่วมกันพัฒนาประเทศ สามารถปรับตัวรองรับบริหารพัฒนาในอนาคต มีความพร้อมทั้งกาย ใจ สติปัญญา มีทักษะในการวิเคราะห์อย่างมีเหตุผล มีการเรียนรู้ตลอดชีวิต มีภูมิคุ้มกันต่อการเปลี่ยนแปลง มีจิตสำนึกวัฒนธรรมที่ดีงาม ให้ความสำคัญความเป็นไทย และมีความรับผิดชอบ เป็นรากฐานที่มั่นคงของชุมชนสังคม รักษาดี และสถาบันพระมหากษัตริย์

**สังคมไทยเป็นสังคมที่เป็นธรรม มีความเหลื่อมล้ำน้อย** อัตราความยากจนต่ำ มีการกระจายโอกาสการเข้าถึงทรัพยากรการสร้างฐานอาชีพ บริการทางสังคมที่มีคุณภาพ และกระบวนการยุติธรรมอย่างทั่วถึง ไม่คอร์รัปชั่น โดยที่ประชาชนทุกช่วงวัยมีคุณภาพชีวิตที่ดี ครอบครัวอยู่ดีมีสุข

**เศรษฐกิจและสังคมพัฒนาอย่างเป็นมิตรกับสิ่งแวดล้อม** เป็นประเทศที่มีระบบเศรษฐกิจสีเขียว ระดับการปล่อยก๊าซคาร์บอนไดออกไซด์ต่ำ มีพื้นที่สีเขียวเพิ่มขึ้น ประชาชนมีพฤติกรรมการผลิตและการบริโภคที่เป็นมิตรต่อสิ่งแวดล้อม

**ระบบการบริหารภาครัฐมีประสิทธิภาพ ทันสมัย รับผิดชอบ โปร่งใส ตรวจสอบได้และประชาชนมีส่วนร่วม** กระจายอำนาจและมีการกำหนดภารกิจที่เหมาะสมระหว่างส่วนกลาง ภูมิภาค และท้องถิ่น

### ๒.๓ ยุทธศาสตร์ชาติ

ในการที่จะบรรลุวิสัยทัศน์และทำให้ประเทศไทยพัฒนาไปสู่อนาคตที่พึงประสงค์นั้น จำเป็นจะต้องมีการวางแผนและกำหนดยุทธศาสตร์การพัฒนาในระยะยาว และกำหนดแนวทางการพัฒนาของทุกภาคส่วนให้ขับเคลื่อนไปในทิศทางเดียวกัน ดังนั้น จึงจำเป็นต้องกำหนดยุทธศาสตร์ชาติในระยะยาว เพื่อถ่ายทอดแนวทางการพัฒนาสู่การปฏิบัติในแต่ละช่วงเวลาอย่างต่อเนื่องและมีการบูรณาการ และสร้างความเข้าใจถึงอนาคตของประเทศไทยร่วมกัน และเกิดการรวมพลังของทุกภาคส่วนในสังคมทั้งประชาชน เอกชน ประชาสังคมในการขับเคลื่อนการพัฒนาเพื่อการสร้างและรักษาไว้ซึ่งผลประโยชน์แห่งชาติและบรรลุวิสัยทัศน์ “ประเทศไทยมีความมั่นคง มั่งคั่ง ยั่งยืนเป็นประเทศพัฒนาแล้ว ด้วยการพัฒนาตามหลักปรัชญาของเศรษฐกิจพอเพียง” หรือคติพจน์ประจำชาติ “มั่นคง มั่งคั่ง ยั่งยืน” เพื่อให้ประเทศมีขีดความสามารถในการแข่งขัน มีรายได้สูงอยู่ในกลุ่มประเทศพัฒนาแล้ว คนไทยมีความสุข อยู่ดี กินดี สังคมมีความมั่นคงเสมอภาคและเป็นธรรม ซึ่งยุทธศาสตร์ชาติที่จะใช้เป็นกรอบแนวทางการพัฒนาในระยะ ๒๐ ปีต่อจากนี้ไป จะประกอบด้วย ๖ ยุทธศาสตร์ ได้แก่ (๑) ยุทธศาสตร์ด้านความมั่นคง (๒) ยุทธศาสตร์ด้านการสร้างความสามารถในการแข่งขัน (๓) ยุทธศาสตร์การพัฒนาและเสริมสร้างศักยภาพคน (๔) ยุทธศาสตร์ด้านการสร้างโอกาสความเสมอภาคและเท่าเทียมกันทางสังคม (๕) ยุทธศาสตร์ด้านการสร้างการเติบโตบนคุณภาพชีวิตที่เป็นมิตรกับสิ่งแวดล้อม และ (๖) ยุทธศาสตร์ด้านการปรับสมดุลและพัฒนาระบบการบริหารจัดการภาครัฐ โดยมีสาระสำคัญของแต่ละยุทธศาสตร์ สรุปได้ ดังนี้

**๒.๓.๑ ยุทธศาสตร์ด้านความมั่นคง** มีเป้าหมายทั้งในการสร้างเสถียรภาพภายในประเทศ และช่วยลดและป้องกันภัยคุกคามจากภายนอก รวมทั้งสร้างความเชื่อมั่นในกลุ่มประเทศอาเซียนและประชาคมโลกที่มีต่อประเทศไทย กรอบแนวทางที่ต้องให้ความสำคัญ อาทิ

(๑) การเสริมสร้างความมั่นคงของสถาบันหลักและการปกครองระบอบประชาธิปไตยอันมีพระมหากษัตริย์ทรงเป็นประมุข

(๒) การปฏิรูปกลไกการบริหารประเทศและพัฒนาความมั่นคงทางการเมือง ขจัดคอร์รัปชั่น สร้างความเชื่อมั่นในกระบวนการยุติธรรม

(๓) การรักษาความมั่นคงภายในและความสงบเรียบร้อยภายใน ตลอดจนการบริหารจัดการความมั่นคงชายแดนและชายฝั่งทะเล

(๔) การพัฒนาระบบ กลไก มาตรการและความร่วมมือระหว่างประเทศทุกระดับ และรักษาคุณภาพความสัมพันธ์กับประเทศมหาอำนาจ เพื่อป้องกันและแก้ไขปัญหาความมั่นคงรูปแบบใหม่

(๕) การพัฒนาเสริมสร้างศักยภาพการฉีกกำลังป้องกันประเทศ การรักษาความสงบเรียบร้อยภายในประเทศสร้างร่วมมือกับประเทศเพื่อนบ้านและมิตรประเทศ

(๖) การพัฒนาระบบการเตรียมพร้อมแห่งชาติและระบบบริหารจัดการภัยพิบัติ รักษาความมั่นคงของฐานทรัพยากรธรรมชาติ สิ่งแวดล้อม

(๗) การปรับกระบวนการทำงานของกลไกที่เกี่ยวข้องจากแนวคิดสู่แนวระนาบมากขึ้น

**๒.๓.๒ ยุทธศาสตร์ด้านการสร้างความสามารถในการแข่งขัน** เพื่อให้ประเทศไทยสามารถพัฒนาไปสู่การเป็นประเทศพัฒนาแล้ว ซึ่งจำเป็นต้องยกระดับผลิตภาพการผลิตและการใช้วัตกรรมการเพิ่มความสามารถในการแข่งขันและการพัฒนาอย่างยั่งยืนทั้งในสาขาอุตสาหกรรม เกษตรและบริการ การสร้างความมั่นคงและปลอดภัยด้านอาหาร การเพิ่มขีดความสามารถทางการค้าและการเป็นผู้ประกอบการ รวมทั้งการพัฒนาฐานเศรษฐกิจแห่งอนาคต ทั้งนี้ภายใต้กรอบการปฏิรูปและพัฒนาปัจจัยเชิงยุทธศาสตร์ทุกด้าน อันได้แก่โครงสร้างพื้นฐานและระบบโลจิสติกส์ วิทยาศาสตร์ เทคโนโลยีและนวัตกรรม การพัฒนาทุนมนุษย์ และการบริหารจัดการทั้งในภาครัฐและภาคธุรกิจเอกชน กรอบแนวทางที่ต้องให้ความสำคัญ อาทิ

(๑) การพัฒนาสมรรถนะทางเศรษฐกิจ ได้แก่การรักษาเสถียรภาพเศรษฐกิจและสร้างความเชื่อมั่น การส่งเสริมการค้าและการลงทุนที่อยู่บนการแข่งขันที่เป็นธรรมและรับผิดชอบต่อสังคม ตลอดจนการพัฒนาประเทศสู่ความเป็นชาติการค้าเพื่อให้ได้ประโยชน์จากห่วงโซ่มูลค่าในภูมิภาค และเป็นการยกระดับไปสู่ส่วนบนของห่วงโซ่มูลค่ามากขึ้น

(๒) การพัฒนาภาคการผลิตและบริการ บนฐานของการพัฒนานวัตกรรมและมีความเป็นมิตรต่อสิ่งแวดล้อม โดยมีการใช้ดิจิทัลและการค้าที่เข้มข้นเพื่อสร้างมูลค่าเพิ่มและขยายกิจกรรมการผลิตและบริการ โดยมุ่งสู่ความเป็นเลิศในระดับโลกและในระดับภูมิภาคในอุตสาหกรรมหลายสาขา และในภาคบริการที่หลากหลายตามรูปแบบการดำเนินชีวิตและการดำเนินธุรกิจที่เปลี่ยนไป รวมทั้งเป็นแหล่งอาหารคุณภาพ สะอาดและปลอดภัยของโลก

- ภาคเกษตร โดยเสริมสร้างฐานการผลิตให้เข้มแข็งและยั่งยืน เพิ่มขีดความสามารถในการแข่งขันของภาคเกษตรส่งเสริมเกษตรกรรายย่อยให้ปรับไปสู่การทำเกษตรยั่งยืนที่เป็นมิตรกับสิ่งแวดล้อมและรวมกลุ่มเกษตรกรในการพัฒนาอาชีพที่เข้มแข็ง และการพัฒนาสินค้าเกษตรที่มีศักยภาพและอาหารคุณภาพ สะอาด และปลอดภัย

- ภาคอุตสาหกรรม โดยพัฒนาอุตสาหกรรมศักยภาพ ยกระดับการพัฒนาอุตสาหกรรมปัจจุบันที่มีศักยภาพสูง และพัฒนาอุตสาหกรรมอนาคตที่มีศักยภาพ โดยการใช้ดิจิทัลและการค้ามาเพิ่มมูลค่าและยกระดับห่วงโซ่มูลค่าในระดับสูงขึ้น

- ภาคบริการ โดยขยายฐานการบริการให้มีความหลากหลาย มีความเป็นเลิศและเป็นมิตรต่อสิ่งแวดล้อม โดยการยกระดับบริการที่เป็นฐานรายได้เดิม เช่น การท่องเที่ยว และพัฒนาให้ประเทศไทยเป็นศูนย์กลางการให้บริการสุขภาพ ธุรกิจบริการด้านการเงินและธุรกิจบริการที่มีศักยภาพอื่น ๆ เป็นต้น

(๓) การพัฒนาผู้ประกอบการและเศรษฐกิจชุมชน พัฒนาทักษะผู้ประกอบการ ยกระดับผลิตภาพแรงงานและพัฒนาวิสาหกิจขนาดกลางและขนาดย่อม (SMEs) สู่สากล และพัฒนาวิสาหกิจชุมชนและสถาบันเกษตรกร

(๔) การพัฒนาพื้นที่เศรษฐกิจพิเศษและเมืองพัฒนาเขตเศรษฐกิจพิเศษชายแดน และพัฒนาระบบเมืองศูนย์กลางความเจริญ จัดระบบผังเมืองที่มีประสิทธิภาพและมีส่วนร่วม มีการจัดการสิ่งแวดล้อมเมือง และโครงสร้างพื้นฐานทางสังคมและเศรษฐกิจที่สอดคล้องกับศักยภาพ

(๕) การลงทุนพัฒนาโครงสร้างพื้นฐาน ในด้านการขนส่ง ด้านพลังงาน ระบบเทคโนโลยีสารสนเทศและการสื่อสารและการวิจัยและพัฒนา

(๖) การเชื่อมโยงกับภูมิภาคและเศรษฐกิจโลกสร้างความเป็นหุ้นส่วนการพัฒนา กับนานาชาติ ส่งเสริมความร่วมมือกับนานาชาติในการสร้างความมั่นคงด้านต่างๆ เพิ่มบทบาทของไทยในองค์กรระหว่างประเทศ รวมถึงสร้างองค์ความรู้ด้านการต่างประเทศ

**๒.๓.๓ ยุทธศาสตร์การพัฒนาและเสริมสร้างศักยภาพคน** เพื่อพัฒนาคนและสังคมไทยให้เป็นรากฐานที่แข็งแกร่งของประเทศมีความพร้อมทางกาย ใจ สติปัญญา มีความเป็นสากล มีทักษะการคิดวิเคราะห์อย่างมีเหตุผล มีระเบียบวินัย เคารพกฎหมาย มีคุณธรรมจริยธรรม รู้คุณค่าความเป็นไทย มีครอบครัวที่มั่นคง กรอบแนวทางที่ต้องให้ความสำคัญ อาทิ

(๑) การพัฒนาศักยภาพคนตลอดช่วงชีวิตให้สนับสนุนการเจริญเติบโตของประเทศ

(๒) การยกระดับคุณภาพการศึกษาและการเรียนรู้ให้มีคุณภาพ เท่าเทียม และทั่วถึง

(๓) การปลูกฝังระเบียบวินัย คุณธรรม จริยธรรมค่านิยมที่พึงประสงค์

(๔) การสร้างเสริมให้คนมีสุขภาพที่ดี

(๕) การสร้างความอยู่ดีมีสุขของครอบครัวไทยเสริมสร้างบทบาทของสถาบันครอบครัวในการบ่มเพาะจิตใจให้เข้มแข็ง

**๒.๓.๔ ยุทธศาสตร์ด้านการสร้างโอกาสความเสมอภาคและเท่าเทียมกันทางสังคม** เพื่อเร่งกระจายโอกาสการพัฒนาและสร้างความมั่นคงให้ทั่วถึง ลดความเหลื่อมล้ำไปสู่สังคมที่เสมอภาคและเป็นธรรม กรอบแนวทางที่ต้องให้ความสำคัญ อาทิ

(๑) การสร้างความมั่นคงและการลดความเหลื่อมล้ำทางด้านเศรษฐกิจและสังคม

(๒) การพัฒนาระบบบริการและระบบบริหารจัดการสุขภาพ

(๓) การสร้างสภาพแวดล้อมและนวัตกรรมที่เอื้อต่อการดำรงชีวิตในสังคมสูงวัย

(๔) การสร้างความเข้มแข็งของสถาบันทางสังคมทุนทางวัฒนธรรมและความเข้มแข็งของชุมชน

(๕) การพัฒนาการสื่อสารมวลชนให้เป็นกลไกในการสนับสนุนการพัฒนา

**๒.๓.๕ ยุทธศาสตร์ด้านการสร้างการเติบโตบนคุณภาพชีวิตที่เป็นมิตรต่อสิ่งแวดล้อม** เพื่อเร่งอนุรักษ์ฟื้นฟูและสร้างความมั่นคงของฐานทรัพยากรธรรมชาติ และมีความมั่นคงด้านน้ำ รวมทั้งมีความสามารถในการป้องกันผลกระทบและปรับตัวต่อการเปลี่ยนแปลงสภาพภูมิอากาศและภัยพิบัติธรรมชาติ และพัฒนาไปสู่การเป็นสังคมสีเขียว กรอบแนวทางที่ต้องให้ความสำคัญ อาทิ

(๑) การจัดระบบอนุรักษ์ ฟื้นฟูและป้องกันการทำลายทรัพยากรธรรมชาติ

(๒) การวางระบบบริหารจัดการน้ำให้มีประสิทธิภาพทั้ง ๒๕ ลุ่มน้ำ เน้นการปรับระบบการบริหารจัดการอุทกภัยอย่างบูรณาการ

(๓) การพัฒนาและใช้พลังงานที่เป็นมิตรกับสิ่งแวดล้อม

- (๔) การพัฒนาเมืองอุตสาหกรรมเชิงนิเวศและเมืองที่เป็นมิตรกับสิ่งแวดล้อม
- (๕) การร่วมลดปัญหาโลกร้อนและปรับตัวให้พร้อมกับการเปลี่ยนแปลงสภาพภูมิอากาศ

(๖) การใช้เครื่องมือทางเศรษฐศาสตร์และนโยบายการคลังเพื่อสิ่งแวดล้อม

**๒.๓.๖ ยุทธศาสตร์ด้านการปรับสมดุลและพัฒนาระบบ** การบริหารจัดการภาครัฐ เพื่อให้หน่วยงานภาครัฐมีขนาดที่เหมาะสมกับบทบาทภารกิจ มีสมรรถนะสูง มีประสิทธิภาพและประสิทธิผลกระจายบทบาทภารกิจไปสู่ท้องถิ่นอย่างเหมาะสม มีธรรมาภิบาลกรอบแนวทางที่ต้องให้ความสำคัญ อาทิ

- (๑) การปรับปรุงโครงสร้าง บทบาท ภารกิจของหน่วยงานภาครัฐ ให้มีขนาดที่เหมาะสม
- (๒) การวางระบบบริหารราชการแบบบูรณาการ
- (๓) การพัฒนาระบบบริหารจัดการกำลังคนและพัฒนาบุคลากรภาครัฐ
- (๔) การต่อต้านการทุจริตและประพฤติมิชอบ
- (๕) การปรับปรุงกฎหมายและระเบียบต่างๆให้ทันสมัย เป็นธรรมและเป็นสากล
- (๖) การพัฒนาระบบการให้บริการประชาชนของหน่วยงานภาครัฐ
- (๗) การปรับปรุงการบริหารจัดการรายได้และรายจ่ายของภาครัฐ

## ๒.๔ กลไกการขับเคลื่อนกระบวนการพัฒนา

ยุทธศาสตร์ชาติจะเป็นแผนแม่บทหลักในการพัฒนาประเทศเพื่อให้ส่วนราชการและหน่วยงานต่างๆ ใช้เป็นแนวทางในการจัดทำแผนยุทธศาสตร์การพัฒนาประเทศในด้านต่างๆ อาทิ แผนพัฒนาเศรษฐกิจและสังคมแห่งชาติ แผนเฉพาะด้านต่างๆ เช่น ด้านความมั่นคง เศรษฐกิจ การศึกษา ศิลปวัฒนธรรม ฯลฯ แผนปฏิบัติการในระดับกระทรวงและในระดับพื้นที่ ให้มีความสอดคล้องกันตามห่วงเวลานอกจากนี้ ยุทธศาสตร์ชาติจะใช้เป็นกรอบในการจัดสรรงบประมาณและทรัพยากรอื่นๆ ของประเทศ เพื่อขับเคลื่อนการพัฒนาอย่างมีเอกภาพให้บรรลุเป้าหมาย โดยจะต้องอาศัยการประสานความร่วมมือจากหลายภาคส่วน ภายใต้ระบบประชาธิปไตย คือ ความร่วมมือของภาครัฐภาคเอกชน ภาคประชาชนและประชาสังคม ทั้งนี้ รัฐธรรมนูญแห่งราชอาณาจักรไทยจะได้มีการกำหนดเกี่ยวกับบทบาทของยุทธศาสตร์ชาติและแนวทางในการนำยุทธศาสตร์ชาติไปสู่การปฏิบัติ เพื่อที่ส่วนราชการและหน่วยงานต่างๆ จะสามารถขับเคลื่อนการพัฒนาได้อย่างต่อเนื่องและบูรณาการ

## ๒.๕ ปัจจัยความสำเร็จของยุทธศาสตร์ชาติ

**๒.๕.๑ สารของยุทธศาสตร์ชาติ** กำหนดวิสัยทัศน์ระยะยาวที่ชัดเจน มีการกำหนดเป้าหมายและภาพในอนาคตของประเทศที่ชัดเจนและเป็นที่ยอมรับ รับรู้ และยอมรับเป็นเจ้าของร่วมกัน สามารถถ่ายทอดเป้าหมายของยุทธศาสตร์ชาติ สู่เป้าหมายเฉพาะด้านต่างๆ ตามระยะเวลาเป็นช่วงๆ ของหน่วยงานปฏิบัติได้ และมีการกำหนดตัวชี้วัดที่สามารถวัดผลสัมฤทธิ์ได้

**๒.๕.๒ ระบบและกฎหมาย** มีกฎหมายรองรับ มีกลไกเชื่อมโยงกับแผนพัฒนาเศรษฐกิจและสังคมแห่งชาติและแผนในระดับต่างๆ เพื่อให้ส่วนราชการนำยุทธศาสตร์ชาติไปปฏิบัติ รวมทั้งกรอบกฎหมายด้านการ

จัดสรรงบประมาณ ให้สามารถระดมทรัพยากรเพื่อผลักดันขับเคลื่อนการดำเนินการตามยุทธศาสตร์ชาติอย่างมีบูรณาการ และกรอบกฎหมายที่จะกำหนดให้การดำเนินการตามยุทธศาสตร์ชาติมีความต่อเนื่อง รวมทั้งมีระบบการติดตามและประเมินผลอย่างเป็นระบบในทุกระดับ

**๒.๕.๓ กลไกสู่การปฏิบัติ** มีกลไกที่สอดรับ/สอดคล้องตั้งแต่ระดับการจัดการ ยุทธศาสตร์ การนำไปสู่การปฏิบัติ และการติดตามประเมินผล รวมทั้งมีกลไกในการกำกับดูแล บริหารจัดการ และการขับเคลื่อนยุทธศาสตร์ชาติสู่การปฏิบัติอย่างมีประสิทธิภาพและหน่วยงานปฏิบัติจะต้องมีความเข้าใจ สามารถกำหนดแผนงานโครงการให้สอดคล้องกับเป้าหมายที่กำหนดไว้ในยุทธศาสตร์ชาติ

### ๑.๒ แผนพัฒนาเศรษฐกิจและสังคมแห่งชาติ ฉบับที่ ๑๒

เนื่องด้วยในการจัดทำแผนพัฒนาท้องถิ่นนั้น จะต้องสอดคล้องกับแผนยุทธศาสตร์พัฒนา ขององค์กรปกครองส่วนท้องถิ่น โดยแผนยุทธศาสตร์การพัฒนาจะต้องสอดคล้องกับแผนพัฒนาเศรษฐกิจและ สังคมแห่งชาติ แต่ทั้งนี้ แผนพัฒนาเศรษฐกิจและสังคมแห่งชาติ ฉบับที่ ๑๑ (พ.ศ. ๒๕๕๕ - ๒๕๕๙) ได้สิ้นสุด ลงและจัดทำแผนพัฒนาเศรษฐกิจและสังคมแห่งชาติ ฉบับที่ ๑๒ อยู่ระหว่างการดำเนินการและยังไม่ ประกาศใช้ แต่ได้กำหนดทิศทางของแผนพัฒนาเศรษฐกิจและสังคมแห่งชาติ ฉบับที่ ๑๒ เอาไว้แล้ว

ดังนั้น เพื่อให้การจัดทำแผนพัฒนาท้องถิ่น (พ.ศ. ๒๕๖๑ - ๒๕๖๕) ของเทศบาลตำบลก้อ มีความสอดคล้องกับทิศทางแผนพัฒนาเศรษฐกิจและสังคมแห่งชาติ ฉบับที่ ๑๒ เทศบาล จึงได้นำทิศทางของ แผนพัฒนาเศรษฐกิจและสังคมแห่งชาติดังกล่าวมาประกอบในการจัดทำแผนพัฒนาท้องถิ่นให้เหมาะสมกับ สภาพการณ์ของเทศบาล ซึ่งทิศทางของแผนพัฒนาเศรษฐกิจและสังคมแห่งชาติ ฉบับที่ ๑๒ มีรายละเอียดดังนี้

#### ๑. กรอบแนวคิดและหลักการ

ในช่วงของแผนพัฒนาเศรษฐกิจและสังคมแห่งชาติฉบับที่ ๑๒ (พ.ศ. ๒๕๖๐ - ๒๕๖๔) ประเทศไทย จะยังคงประสบภาวะแวดล้อมและบริบทของการเปลี่ยนแปลงต่างๆ ที่อาจก่อให้เกิดความเสี่ยงทั้งจากภายใน และภายนอกประเทศ อาทิ กระแสการเปิดเศรษฐกิจเสรี ความท้าทายของเทคโนโลยีใหม่ๆ การเข้าสู่สังคม ผู้สูงอายุ การเกิดภัยธรรมชาติที่รุนแรง ประกอบกับสภาพการณ์ด้านต่างๆ ทั้งเศรษฐกิจ สังคม ทรัพยากรธรรมชาติและสิ่งแวดล้อมของประเทศในปัจจุบันที่ยังคงประสบปัญหาในหลายด้าน เช่น ปัญหาผลิต ภาพการผลิตความสามารถในการแข่งขัน คุณภาพการศึกษา ความเหลื่อมล้ำทางสังคม เป็นต้น ทำให้การ พัฒนาในช่วงแผนพัฒนาฯ ฉบับที่ ๑๒ จึงจำเป็นต้องยึดกรอบแนวคิดและหลักการในการวางแผนที่สำคัญ ดังนี้

- (๑) การน้อมนำและประยุกต์ใช้หลักปรัชญาของเศรษฐกิจพอเพียง
- (๒) คนเป็นศูนย์กลางของการพัฒนาอย่างมีส่วนร่วม
- (๓) การสนับสนุนและส่งเสริมแนวคิดการปฏิรูปประเทศ และ
- (๔) การพัฒนาสู่ความมั่นคง มั่งคั่ง ยั่งยืน สังคมอยู่ร่วมกันอย่างมีความสุข

#### ๒ กรอบวิสัยทัศน์และเป้าหมาย

##### ๒.๑ กรอบวิสัยทัศน์แผนพัฒนาฯ ฉบับที่ ๑๒

จากสถานะของประเทศและบริบทการเปลี่ยนแปลงต่างๆ ที่ประเทศกำลังประสบอยู่ ทำให้ การกำหนดวิสัยทัศน์แผนพัฒนาฯ ฉบับที่ ๑๒ ยังคงมีความต่อเนื่องจากวิสัยทัศน์แผนพัฒนาฯ ฉบับที่ ๑๑ และ กรอบหลักการของการวางแผนที่น้อมนำและประยุกต์ใช้หลักปรัชญาของเศรษฐกิจพอเพียง ยึดคนเป็น ศูนย์กลางของการพัฒนาอย่างมีส่วนร่วม การพัฒนาที่ยึดหลักสมดุล ยั่งยืน โดยวิสัยทัศน์ของการพัฒนาใน แผนพัฒนาฯ ฉบับที่ ๑๒ ต้องให้ความสำคัญกับการกำหนดทิศทางการพัฒนาที่มุ่งสู่การเปลี่ยนผ่านประเทศ

ไทยจากประเทศที่มีรายได้ปานกลางไปสู่ประเทศที่มีรายได้สูง มีความมั่นคง และยั่งยืน สังคมอยู่ร่วมกันอย่างมีความสุข และนำไปสู่การบรรลุวิสัยทัศน์ระยะยาว “มั่นคง มั่งคั่ง ยั่งยืน” ของประเทศ

**๒.๒ การกำหนดตำแหน่งทางยุทธศาสตร์ของประเทศ (Country Strategic Positioning)** เป็นการกำหนดตำแหน่งทางยุทธศาสตร์ของประเทศที่สอดคล้องกับยุทธศาสตร์ชาติที่ สศช. ได้จัดทำขึ้น

ประเทศไทยเป็นประเทศรายได้สูงที่มีการกระจายรายได้อย่างเป็นธรรม เป็นศูนย์กลางด้านการขนส่งและ โลจิสติกส์ของภูมิภาคสู่ความเป็นชาติการค้าและบริการ (Trading and Service Nation) เป็นแหล่งผลิตสินค้าเกษตรอินทรีย์และเกษตรปลอดภัย แหล่งอุตสาหกรรมสร้างสรรค์และนวัตกรรมสูงที่เป็นมิตรต่อสิ่งแวดล้อม

### ๒.๓ เป้าหมาย

#### ๒.๓.๑ การหลุดพ้นจากกับดักประเทศรายได้ปานกลางสู่รายได้สูง

- (๑) เศรษฐกิจขยายตัวเฉลี่ยไม่ต่ำกว่าร้อยละ ๕.๐
- (๒) ผลิตภัณฑ์มวลรวมในประเทศต่อหัว (GDP Per Capita) และรายได้ประชาชาติต่อหัว (GNP Per Capita) ณ สิ้นแผนพัฒนาฯ ฉบับที่ ๑๒ ในปี ๒๕๔๖ เพิ่มขึ้นเป็น ๓๑๗,๐๕๑ บาท (๙,๓๒๕ ดอลลาร์ สรอ.) และ ๓๐๑,๑๙๙ บาท (๘,๘๕๙ ดอลลาร์ สรอ.) ต่อคนต่อปี
- (๓) ผลผลิตภาพการผลิตเพิ่มขึ้นไม่ต่ำกว่าเฉลี่ยร้อยละ ๒.๕ ต่อปี
- (๔) การลงทุนรวมขยายตัวไม่ต่ำกว่าเฉลี่ยร้อยละ ๘.๐ (การลงทุนตัวของการลงทุนภาครัฐไม่ต่ำกว่าร้อยละ ๑๐.๐ และการลงทุนของภาคเอกชนขยายตัวไม่ต่ำกว่าเฉลี่ยร้อยละ ๗.๕ ในขณะที่ปริมาณการส่งออกขยายตัวเฉลี่ยไม่ต่ำกว่าร้อยละ ๔.๐ ต่อปี)

#### ๒.๓.๒ การพัฒนาศักยภาพคนให้สนับสนุนการเจริญเติบโตของประเทศและการสร้างสังคมสูงวัยอย่างมีคุณภาพ

- (๑) ประชาชนทุกช่วงวัยมีความมั่นคงทางด้านเศรษฐกิจและสังคม (Socio-Economic Security) และมีคุณภาพชีวิตที่ดีขึ้น
- (๒) การศึกษาและการเรียนรู้ได้รับการพัฒนาคุณภาพ
- (๓) สถาบันทางสังคมมีความเข้มแข็งเป็นฐานรากที่เอื้อต่อการพัฒนาคน

#### ๒.๓.๓ การลดความเหลื่อมล้ำในสังคม

- (๑) การกระจายรายได้มีความเท่าเทียมกันมากขึ้น
- (๒) บริการทางสังคมมีคุณภาพและมีการกระจายอย่างทั่วถึง

#### ๒.๓.๔ การสร้างการเจริญเติบโตทางเศรษฐกิจและสังคมที่เป็นมิตรกับสิ่งแวดล้อม

- (๑) รักษาความมั่นคงของฐานทรัพยากร สร้างสมดุลระหว่างการอนุรักษ์และการใช้ประโยชน์อย่างยั่งยืนและเป็นธรรม
- (๒) ขับเคลื่อนประเทศสู่เศรษฐกิจและสังคมที่เป็นมิตรต่อสิ่งแวดล้อม
- (๓) เพิ่มขีดความสามารถในการรับมือภัยพิบัติและการเปลี่ยนแปลงสภาพภูมิอากาศ
- (๔) เพิ่มประสิทธิภาพและเสริมสร้างธรรมาภิบาลในการบริหารจัดการทรัพยากรธรรมชาติและสิ่งแวดล้อม
- (๕) มีการบริหารจัดการน้ำให้สมดุลระหว่างการอุปสงค์และอุปทานของน้ำ

#### ๒.๓.๕ การบริหารราชการแผ่นดินที่มีประสิทธิภาพ

- (๑) การบริหารงานภาครัฐที่โปร่งใส เป็นธรรม มีประสิทธิภาพ และมีส่วนร่วม
- (๒) ขจัดการทุจริตคอร์รัปชัน

(๓) มีการกระจายอำนาจที่เหมาะสม

### ๓. แนวทางการพัฒนา

#### ๓.๑ การยกระดับศักยภาพการแข่งขันและการหลุดพ้นกับดักรายได้ปานกลางสู่รายได้สูง

##### ๓.๑.๑ การส่งเสริมด้านการวิจัยและพัฒนา

พัฒนาสถานะแวดล้อมของการพัฒนาวิทยาศาสตร์ เทคโนโลยี วิจัย และนวัตกรรม ทั้งด้านการลงทุนในการวิจัยและพัฒนา ด้านบุคลากรวิจัย ด้านโครงสร้างพื้นฐาน และด้านการบริหารจัดการ รวมทั้งสนับสนุนและผลักดันให้ผู้ประกอบการมีบทบาทหลักด้านเทคโนโลยีและนวัตกรรม ตลอดจนผลักดันงานวิจัยและพัฒนาให้ใช้ประโยชน์อย่างแท้จริงทั้งเชิงพาณิชย์และสาธารณะโดยให้ความคุ้มครองทรัพย์สินทางปัญญา

##### ๓.๑.๒ การพัฒนาผลิตภาพแรงงาน

สร้างความร่วมมือระหว่างภาครัฐและภาคเอกชนในการพัฒนากำลังคนและแรงงานให้มีทักษะความรู้และสมรรถนะที่สอดคล้องกับความต้องการของตลาดและรองรับการเปิดเสรีของประชาคมอาเซียน โดยยกระดับและพัฒนาสมรรถนะแรงงานไทยด้วยเทคโนโลยี เร่งรัดให้แรงงานทั้งระบบมีการเรียนรู้ขั้นพื้นฐานเพื่อสามารถแข่งขันในตลาดแรงงานได้ สนับสนุนให้แรงงานและปัจจัยการผลิตมีความยืดหยุ่นในการเคลื่อนย้ายระหว่างสาขาการผลิตและระหว่างพื้นที่การผลิต เพื่อให้แรงงานสามารถเคลื่อนย้ายไปสู่สาขาการผลิตที่มีผลิตภาพการผลิตสูงสุด และสนับสนุนให้ผู้ประกอบการในภาคอุตสาหกรรมและบริการจัดทำกรอบคุณวุฒิวิชาชีพและมาตรฐานฝีมือแรงงานให้เป็นมาตรฐานที่เชื่อมโยงกันเพื่อยกระดับทักษะของแรงงานไทย

##### ๓.๑.๓ การส่งเสริมผู้ประกอบการที่เข้มแข็งและพาณิชย์ดิจิทัล

พัฒนาขีดความสามารถของผู้ประกอบการให้มีความยืดหยุ่น สามารถปรับตัวและดำเนินธุรกิจท่ามกลางการดำเนินนโยบายและมาตรการการกีดกันทางการค้าในรูปแบบต่างๆ เพิ่มสัดส่วนความเป็นเจ้าของของคนไทยและสนับสนุนให้มีการขยายตลาดที่มีแบรนด์สินค้าและช่องทางการตลาดที่เป็นของตนเองมากขึ้น ตลอดจนพัฒนาต่อยอดอุตสาหกรรมและบริการเพื่อเข้าสู่การเป็นศูนย์กลางการผลิต บริการและอุตสาหกรรมดิจิทัล

##### ๓.๑.๔ การลงทุนโครงสร้างพื้นฐานเร่งลงทุนและพัฒนาโครงสร้างพื้นฐานด้านการคมนาคมขนส่งเพื่อเชื่อมโยงพื้นที่

เศรษฐกิจในประเทศและต่างประเทศ ทั้งการพัฒนาและปรับปรุงโครงข่ายรถไฟให้เป็นโครงข่ายหลักในการเดินทางและขนส่งของประเทศ พัฒนาโครงข่ายระบบขนส่งสาธารณะและโครงข่ายทางหลวงพิเศษระหว่างเมือง ขยายขีดความสามารถของท่าอากาศยานหลักของประเทศ พัฒนาท่าเรือที่มีศักยภาพให้เป็นท่าเรืออิเล็กทรอนิกส์เต็มรูปแบบ รวมทั้งพัฒนาและปรับปรุงระบบโทรคมนาคมของประเทศ ตลอดจนสนับสนุนการพัฒนาด้านอุตสาหกรรมที่เกิดจากลงทุนด้านโครงสร้างพื้นฐาน เช่น อุตสาหกรรมซ่อมบำรุงและผลิตชิ้นส่วนอากาศยาน และอุตสาหกรรมระบบราง เป็นต้น เพื่อสร้างโอกาสทางเศรษฐกิจให้กับประเทศในการเป็นฐานการผลิตในภูมิภาคอาเซียน

##### ๓.๑.๕ การปรับโครงสร้างการผลิต

ปรับโครงสร้างการผลิตภาคเกษตร โดยการปรับเปลี่ยนจากการผลิตสินค้าเกษตรขั้นปฐมเป็นสินค้าเกษตรแปรรูปที่มีมูลค่าสูงมีคุณภาพและมาตรฐานสากล สามารถสร้างความเชื่อมโยงทางด้านวัตถุดิบกับประเทศเพื่อนบ้านและลดระดับการผลิตสินค้าขั้นปฐมที่สูงสูญเสียขีดความสามารถในการแข่งขัน ลงสู่ระดับที่จำเป็นสำหรับการสร้างความมั่นคงทางด้านอาหารและพลังงาน จัดระบบการผลิตให้สอดคล้องกับศักยภาพพื้นที่และความต้องการของตลาดตั้งแต่ต้นน้ำถึงปลายน้ำทั้งด้านกายภาพและเศรษฐกิจ รวมทั้ง

ส่งเสริมการรวมกลุ่มทางการเกษตรจากกิจการเจ้าของคนเดียวเป็นการประกอบการในลักษณะสหกรณ์ ห้างหุ้นส่วน และบริษัทเพื่อให้เกิดการประหยัดจากขนาด พิจารณาพันธุ์พืชที่เหมาะสมกับศักยภาพของพื้นที่และแหล่งน้ำ ใช้เทคโนโลยีการผลิตในระดับที่เหมาะสม ใช้กลไกตลาดในการป้องกันความเสี่ยง ตลอดจนส่งเสริมและเร่งขยายผลแนวคิดการทำเกษตรตามหลักปรัชญาของเศรษฐกิจพอเพียง และระบบเกษตรกรรมยั่งยืน ปรับโครงสร้างการผลิตภาคบริการโดยเร่งพัฒนาระบบคมนาคมขนส่งให้เกิดความเชื่อมโยงกันเป็นโครงข่ายทั้งทางบก ทางน้ำ และทางอากาศ เร่งพัฒนาท่าเทียบเรือขนาดใหญ่เพื่อรองรับการเติบโตของการท่องเที่ยวทางทะเล ปรับปรุงแก้ไขกฎหมายที่เกี่ยวข้องกับการท่องเที่ยวให้ครอบคลุมและทันสมัยทั้งการควบคุมกิจกรรมต่างๆ เกี่ยวกับการท่องเที่ยวและส่งเสริมการท่องเที่ยวและกำหนดและจัดทำกฎหมายเพื่อยกระดับมาตรฐานการท่องเที่ยวของไทยสู่สากลและรองรับการพัฒนาการท่องเที่ยวให้สามารถแข่งขันได้ในระดับนานาชาติ รวมทั้งส่งเสริมการพัฒนาเชิงพื้นที่ในลักษณะกลุ่มคลัสเตอร์ท่องเที่ยว โดยสนับสนุนการพัฒนาด้านการท่องเที่ยวของพื้นที่ที่มีความเชื่อมโยงทั้งทางกายภาพ วิถีชีวิต/วัฒนธรรมท้องถิ่นและกิจกรรมการท่องเที่ยว ตลอดจนส่งเสริมการสร้างเชื่อมโยงด้านการท่องเที่ยวในภูมิภาคอาเซียน ทั้งประเทศที่มีพรมแดนติดกัน และประเทศที่มีโครงข่ายคมนาคมขนส่งเชื่อมโยงกันเพื่อให้เกิดการพัฒนาแบบองค์รวมทั้งระบบพัฒนาต่อยอดอุตสาหกรรมอนาคตเพื่อเป็นแหล่งการถ่ายเทเทคโนโลยี เชื่อมโยงการผลิตกับอุตสาหกรรมที่เป็นฐานรายได้ประเทศ และเป็นกลไกการขับเคลื่อนเศรษฐกิจไทยให้เข้าสู่การเป็นศูนย์กลางการผลิตและบริการทั้งในระดับอนุภูมิภาคและในภูมิภาคอาเซียนพัฒนาโครงสร้างพื้นฐานที่สนับสนุนการขยายตัวด้านการค้าการลงทุน เช่น โลจิสติกส์ และพลังงาน รวมทั้งปัจจัยสนับสนุนการลงทุนอื่นๆ เช่น ลดอุปสรรคการเคลื่อนย้ายเงินทุนระหว่างประเทศ เป็นต้น ส่งเสริมการนำเทคโนโลยีและนวัตกรรมมาประยุกต์ใช้ทั้งภาคการผลิต การตลาด การบริหารจัดการการเงิน และโลจิสติกส์ เชื่อมโยงเศรษฐกิจดิจิทัล ในการอำนวยความสะดวกทางการค้าการลงทุนด้วยระบบอิเล็กทรอนิกส์ และสนับสนุนการลงทุนเพื่อสร้างเศรษฐกิจและสังคมแห่งปัญญาและการเรียนรู้ มุ่งเน้นการพัฒนาธุรกิจเชิงสร้างสรรค์ การลงทุนที่ใช้เทคโนโลยีขั้นสูงและเป็นมิตรกับสิ่งแวดล้อม การประหยัดพลังงานและการใช้พลังงานทดแทน การลงทุนด้านการวิจัยและพัฒนาเชิงพาณิชย์ การจัดตั้งสำนักงานใหญ่ข้ามประเทศ บริษัทการค้าระหว่างประเทศ รวมทั้งการให้ความสำคัญเรื่องความรับผิดชอบต่อสังคมและผลตอบแทนสู่สังคมขององค์กร และกิจการเพื่อสังคม

### ๓.๒ การพัฒนาศักยภาพคนตามช่วงวัยและการปฏิรูประบบเพื่อสร้างสังคมสูงวัยอย่างมีคุณภาพ

#### ๓.๒.๑ การพัฒนาศักยภาพคนในทุกช่วงวัยให้สนับสนุนการเจริญเติบโตของประเทศ

โดยช่วงวัยเด็กตั้งแต่แรกเกิดให้มีพัฒนาการที่สมวัยในทุกด้าน วัยเรียน วัยรุ่นให้มีทักษะการเรียนรู้ ทักษะชีวิตสามารถอยู่ร่วมกับผู้อื่นภายใต้บริบทสังคมที่เป็นพหุวัฒนธรรม วัยแรงงานให้มีการพัฒนาระดับสมรรถนะฝีมือแรงงานเพื่อสร้างผลิตภาพเพิ่มให้กับประเทศ วัยผู้สูงอายุให้มีการทำงานที่เหมาะสมตามศักยภาพและประสบการณ์ มีรายได้ในการดำรงชีวิต มีการสร้างเสริมและฟื้นฟูสุขภาพเพื่อป้องกันหรือชะลอความทุพพลภาพและโรคเรื้อรังต่างๆ ที่จะก่อให้เกิดภาระแก่ปัจเจกบุคคล ครอบครัว และระบบบริการสุขภาพ

#### ๓.๒.๒ การยกระดับคุณภาพการศึกษาและการเรียนรู้ให้มีคุณภาพ เท่าเทียมและทั่วถึง

โดย

(๑) ปฏิรูประบบบริหารจัดการทางการศึกษา โดยปรับระบบบริหารจัดการการศึกษาใหม่เพื่อสร้างความรับผิดชอบต่อผลลัพธ์ (Accountability)

(๒) ปฏิรูประบบการคลังด้านการศึกษา เพื่อเพิ่มคุณภาพและประสิทธิภาพการจัดการศึกษาโดยการจัดสรรงบประมาณตรงสู่ผู้เรียน ส่งเสริมการมีส่วนร่วมจากภาคเอกชนในการจัดการศึกษา



(ก) พัฒนาคุณภาพครูทั้งระบบ ตั้งแต่กระบวนการผลิต สรรหา และการคัดเลือกให้  
ได้คนดีคนเก่ง รวมทั้งระบบการประเมินและรับรองคุณภาพที่เน้นผลลัพธ์จากตัวผู้เรียน และ

(ข) ปฏิรูประบบการเรียนรู้ โดยมุ่งจัดการเรียนรู้เพื่อสร้างสมรรถนะกำลังคนทั้ง  
ระบบการศึกษาตั้งแต่ระดับปฐมศึกษาจนถึงการเรียนรู้ตลอดชีวิต พัฒนาสื่อเพื่อการเรียนรู้ ปรับหลักสูตรและ  
ผลิตกำลังคนให้สอดคล้องกับการเปลี่ยนแปลงและความต้องการของตลาด การวิจัยและการใช้เทคโนโลยีและ  
สื่อเพื่อการเรียนรู้

### ๓.๒.๓ การพัฒนาด้านสุขภาพ โดยส่งเสริมการพัฒนาเทคโนโลยีและนวัตกรรมทาง

การแพทย์เพื่อรองรับการเป็นสังคมผู้สูงอายุทั้งในด้านผลิตภัณฑ์สุขภาพและที่อยู่  
อาศัยสำหรับผู้สูงอายุระดับการบริหารจัดการระบบสุขภาพเพื่อลดความเหลื่อมล้ำและสร้างความยั่งยืนใน  
ระยะยาว โดยพัฒนาระบบข้อมูลสารสนเทศเพื่อการบริหารทรัพยากรด้านสาธารณสุข บูรณาการระบบ  
หลักประกันสุขภาพภาครัฐให้เกิดความเป็นเอกภาพในการบริหารจัดการและการใช้ทรัพยากร และส่งเสริมการ  
อภิบาลระบบสุขภาพในรูปแบบเครือข่ายที่มีการใช้ทรัพยากรร่วมกัน พัฒนาศักยภาพของประเทศไทยสู่การ  
เป็นศูนย์กลางสุขภาพนานาชาติทั้งในด้านศูนย์กลางบริการสุขภาพ (Medical Service Hub) ศูนย์กลาง  
บริการเพื่อส่งเสริมสุขภาพ (Wellness Hub) ศูนย์กลางยาและผลิตภัณฑ์เพื่อสุขภาพ (Product Hub) และ  
ศูนย์กลางบริการวิชาการและงานวิจัย (Academic Hub) เพื่อนำรายได้กลับมาใช้ยกระดับคุณภาพบริการ  
สาธารณสุขภายในประเทศรวมทั้งส่งเสริมการให้ความสำคัญกับมิติสุขภาพในทุกนโยบายสาธารณะ (Health  
in All Policies) เพื่อให้การขับเคลื่อนนโยบายของทุกภาคส่วนตระหนักถึงผลกระทบของนโยบายสาธารณะที่  
มีต่อสุขภาพของประชาชน

๓.๒.๔ การสร้างสภาพแวดล้อมและนวัตกรรมที่เอื้อต่อการดำรงชีพในสังคมสูงวัย โดย  
การปรับปรุงสภาพแวดล้อมและความจำเป็นทางกายภาพให้เหมาะกับวัย และการพัฒนาระบบการดูแล  
ผู้สูงอายุในรูปแบบที่หลากหลายทั้งในด้านการจัดบริการสุขภาพและสวัสดิการสังคมอย่างบูรณาการ โดยการมี  
ส่วนร่วมของทุกภาคส่วนอย่างต่อเนื่อง รวมทั้งพัฒนาชุมชนที่มีศักยภาพและความพร้อมให้เป็นต้นแบบของ  
การดูแลผู้สูงอายุเพื่อขยายผลไปสู่ชุมชนอื่น ตลอดจนการพัฒนานวัตกรรมในการใช้ชีวิตประจำวันสำหรับ  
ผู้สูงอายุ

### ๓.๓ การลดความเหลื่อมล้ำทางสังคม

๓.๓.๑ การยกระดับรายได้และสร้างโอกาสในการประกอบอาชีพ มุ่งเน้นการเพิ่มผลิตภาพ  
แรงงาน โดยสนับสนุนให้แรงงานมีโอกาสเข้าถึงการเรียนรู้และพัฒนาทักษะฝีมือแรงงานอย่างมีมาตรฐาน ปรับ  
โครงสร้างค่าจ้างแรงงานให้ชัดเจนและสะท้อนทักษะฝีมือแรงงานอย่างแท้จริง เร่งผลักดันให้การใช้ระบบ  
มาตรฐานคุณวุฒิวิชาชีพและมาตรฐานฝีมือแรงงานในทางปฏิบัติอย่างเป็นรูปธรรม นอกจากนี้ เพิ่มผลิตภาพ  
ทางการผลิตของเกษตรกรรายย่อย โดยสนับสนุนการวิจัยและพัฒนาและการผลิตทางการเกษตรที่สอดคล้อง  
กับพื้นที่ สร้างหลักประกันรายได้แทนการอุดหนุนด้านราคาสินค้าเกษตร ลดต้นทุนทางการเกษตรโดย  
สนับสนุนปัจจัยการผลิต

๓.๓.๒ การจัดบริการทางสังคมให้ทุกคนตามสิทธิขั้นพื้นฐาน และเน้นการสร้างภูมิคุ้มกัน  
ระดับปัจเจก โดย (๑) พัฒนาระบบบริการสาธารณสุขให้มีคุณภาพและมีช่องทางการเข้าถึงอย่างหลากหลาย  
โดยเฉพาะระบบบริการสาธารณสุขและการศึกษาขั้นพื้นฐาน สวัสดิการสังคม และกระบวนการยุติธรรม (๒)  
สนับสนุนการจัดหาที่อยู่อาศัยของผู้มีรายได้น้อยและการเข้าถึงระบบสาธารณสุขภาค กำหนดเป็นนโยบายที่อยู่  
อาศัยแห่งชาติและเมื่อนำอยู่ พัฒนาโครงการที่อยู่อาศัยแก้ปัญหาชุมชนแออัดในเมืองโดยดำเนินการร่วมกับ  
ภาคธุรกิจเอกชน และ (๓) การจัดรูปแบบสวัสดิการพื้นฐานที่จำเป็นและเหมาะสมตามกลุ่มเป้าหมาย

(Customized Welfare) ที่คำนึงถึงฐานะทางเศรษฐกิจและสังคมที่แตกต่างกัน โดยมีแนวทางการรับภาระค่าใช้จ่ายร่วมกัน (Cost Sharing)

**๓.๓.๓ การสร้างความเสมอภาคในการเข้าถึงทรัพยากร** โดยปฏิรูปที่ดินเพื่อการเกษตร สนับสนุนให้เกษตรกรรายย่อยที่ไร้ที่ดินทำกินและยากจนได้มีที่ดินเป็นของตนเองหรือมีสิทธิทำกินในที่ดิน ปฏิรูประบบการบริหารจัดการน้ำอย่างเป็นระบบและเข้าถึงพื้นที่เป้าหมายได้อย่างแท้จริงด้วยการผลักดัน พรบ.ทรัพยากรน้ำ พ.ศ. .... และบูรณาการแผนงานและงบประมาณร่วมกันของหน่วยงาน และสร้าง กระบวนการมีส่วนร่วม รวมทั้งปรับโครงสร้างภาษีที่เป็นธรรม เช่น ภาษีที่ดินและสิ่งปลูกสร้าง ภาษีมรดก และ ภาษีสิ่งแวดล้อม เป็นต้น

**๓.๓.๔ การเข้าถึงกระบวนการยุติธรรมอย่างเสมอภาค** การคุ้มครองสิทธิขั้นพื้นฐาน และการเข้าถึงกระบวนการยุติธรรมอย่างเท่าเทียมโดยการเสริมศักยภาพและความเข้มแข็งด้านกฎหมายให้แก่ ประชาชน รวมทั้งการปรับปรุงและบังคับใช้กฎหมายเพื่อลดปัญหาความเหลื่อมล้ำ เช่น กฎหมายป่าชุมชน กฎหมายภาษีมรดก กฎหมายที่ดิน เป็นต้น

### **๓.๔ การรองรับการเชื่อมโยงภูมิภาคและความเป็นเมือง**

**๓.๔.๑ การลงทุนด้านโครงสร้างพื้นฐานและสิ่งอำนวยความสะดวกของเมือง** เตรียมความพร้อมรองรับความเป็นเมือง ทั้งด้านการบริหารจัดการด้านผังเมืองด้านสาธารณูปโภค สาธารณูปการ ระบบคมนาคมขนส่ง ระบบบริหารจัดการสิ่งแวดล้อม ระบบการศึกษาและระบบสาธารณสุขที่ได้มาตรฐาน มี คุณภาพ และเพียงพอต่อความต้องการของคนในเมือง รวมทั้งเสริมสร้างความสามารถในการบริหารจัดการ เมืองตามระดับการพัฒนา

#### **๓.๔.๒ การพัฒนาด้านการขนส่งและโลจิสติกส์เชื่อมโยงกับเพื่อนบ้าน**

ส่งเสริมและเร่งรัดการพัฒนากระบวนการบริหารจัดการโลจิสติกส์ของประเทศเพื่อเพิ่ม ความสามารถในการแข่งขันของประเทศทั้งด้านการค้า การลงทุน และการบริการ โดยคำนึงถึงการเป็นมิตรต่อ สิ่งแวดล้อม (Green Logistics) สนับสนุนให้เกิดความร่วมมือในห่วงโซ่อุปทาน และปรับปรุงกฎหมาย กฎระเบียบ รวมทั้งปรับลดกระบวนการด้านอำนวยความสะดวกทางการค้า ขนส่ง และโลจิสติกส์ให้มีความ สะดวกและมีประสิทธิภาพต่อภาคธุรกิจอย่างแท้จริง

**๓.๔.๓ การส่งเสริมการลงทุน การค้าชายแดน และการจัดตั้งเขตพัฒนาเศรษฐกิจพิเศษ** ให้มีความสำคัญกับนโยบายส่งเสริมการลงทุนและการค้าชายแดนเพื่อดึงดูดให้นักลงทุนในภูมิภาคเข้ามาลงทุน ในไทยและประเทศเพื่อนบ้าน รวมทั้งส่งเสริมการจัดตั้งเขตพัฒนาเศรษฐกิจพิเศษในพื้นที่ชายแดนโดยให้ ความสำคัญกับการลงทุนโครงสร้างพื้นฐาน การส่งเสริมการลงทุนและสิทธิประโยชน์ การบริหารจัดการ แรงงานต่างด้าว และการให้บริการจุดเดียวเบ็ดเสร็จ เพื่อช่วยอำนวยความสะดวกด้านการค้าชายแดนและการ ผ่านแดนระหว่างไทยกับประเทศในภูมิภาคมากขึ้น

### **๓.๕ การสร้างความเจริญเติบโตทางเศรษฐกิจและสังคมอย่างเป็นมิตรกับสิ่งแวดล้อม**

**๓.๕.๑ การรักษาทุนทางธรรมชาติเพื่อการเติบโตสีเขียว ใช้ประโยชน์จากทุนธรรมชาติ** โดยคำนึงถึงขีดจำกัดและศักยภาพในการฟื้นตัว ปกป้องรักษาทรัพยากรป่าไม้ โดยสนธิกำลังของทุกภาคส่วน นำระบบสารสนเทศมาใช้ในการบริหารจัดการ บังคับใช้กฎหมายอย่างมีประสิทธิภาพและเป็นธรรม เพิ่มพื้นที่ ป่าไม้โดยส่งเสริมการปลูกไม้มีค่าทางเศรษฐกิจระยะยาว อนุรักษ์และใช้ประโยชน์ความหลากหลายทางชีวภาพ อย่างยั่งยืนและแบ่งปันผลประโยชน์อย่างเป็นธรรม รวมทั้งผลักดันแนวทางการประเมินมูลค่าของระบบนิเวศ และการสร้างรายได้จากการอนุรักษ์ จัดสรรที่ดินให้แก่ผู้ยากไร้ กระจายการถือครองที่ดิน จัดทำฐานข้อมูลที่ดิน เพื่อการบริหารจัดการอย่างเป็นระบบ การจัดเก็บภาษีที่ดินในอัตราก้าวหน้า กำหนดเพดานการถือครองที่ดินที่

เหมาะสม และกำหนดมาตรการป้องกันการถือครองที่ดินของคนต่างชาติ บริหารจัดการน้ำเพื่อให้เกิดความยั่งยืน บูรณาการระหว่างหน่วยงานอย่างเป็นระบบ สร้างศูนย์ข้อมูลทรัพยากรน้ำ จัดตั้งองค์กรบริหารจัดการน้ำในระดับพื้นที่ เช่น คณะกรรมการลุ่มน้ำ และองค์กรผู้ใช้น้ำ คุ้มครองทรัพยากรทางทะเลและชายฝั่ง ลดความขัดแย้งเชิงนโยบายระหว่างการพัฒนาโครงสร้างพื้นฐาน การท่องเที่ยว การประมง และวิถีชีวิตของชุมชน บริหารจัดการแร่โดยกำหนดปริมาณที่เหมาะสมในการน้ำแร่มาใช้ประโยชน์ คำนึงถึงความจำเป็นและมูลค่าในอนาคต บังคับใช้มาตรการควบคุมผลกระทบจากการทำเหมืองแร่ที่ก่อมลพิษต่อสภาพแวดล้อมและสุขภาพอนามัยของประชาชน

**๓.๕.๒ การส่งเสริมการบริโภคที่เป็นมิตรกับสิ่งแวดล้อม** สร้างระบบหมุนเวียนวัสดุที่ใช้แล้วที่มีประสิทธิภาพ ขับเคลื่อนสู่ Zero Waste Society ผ่านมาตรการต่างๆ เช่น การปฏิรูประบบภาษีและค่าธรรมเนียมเพื่อสิ่งแวดล้อม การศึกษาเพื่อสิ่งแวดล้อม มาตรฐานและฉลากสินค้า เป็นต้น

**๓.๕.๓ การส่งเสริมการผลิต การลงทุน และการสร้างงานสีเขียว** เพื่อยกระดับประเทศสู่เศรษฐกิจและสังคมที่เป็นมิตรกับสิ่งแวดล้อม พัฒนากลยุทธ์อุตสาหกรรมสีเขียว ส่งเสริมผู้ประกอบการที่สามารถปรับระบบห่วงโซ่อุปทานหรือห่วงโซ่คุณค่าที่เป็นมิตรกับสิ่งแวดล้อม (Green Supply Chain/Green Value Chain) ส่งเสริมการทำการเกษตรกรรมยั่งยืน รวมทั้งส่งเสริมภาคบริการที่มีผลกระทบต่อสิ่งแวดล้อมน้อย เพื่อให้ประเทศไทยมีศักยภาพให้มีความก้าวหน้ามากขึ้นในการขับเคลื่อนเศรษฐกิจ

**๓.๕.๔ การจัดการมลพิษและรักษาคุณภาพสิ่งแวดล้อม** ด้วยการเร่งรัดการควบคุมมลพิษทั้งทางอากาศ ชยะ น้ำเสีย และของเสียอันตราย ที่เกิดจากการผลิตและบริโภค เพื่อสร้างคุณภาพสิ่งแวดล้อมที่ดีให้กับประชาชน เร่งรัดแก้ไขปัญหามลพิษทางอากาศเป็นลำดับแรก โดยส่งเสริมให้เกิดกลไกการคัดแยกขยะเพื่อนำกลับมาใช้ใหม่ให้มากที่สุด

เร่งกำจัดขยะมูลฝอยตกค้างสะสมในสถานที่กำจัดในพื้นที่วิกฤต สร้างรูปแบบการจัดการขยะมูลฝอยและของเสียอันตรายที่เหมาะสม เน้นการแปรรูปเป็นพลังงาน สร้างวินัยของคนในชาติมุ่งสู่การจัดการที่ยั่งยืน โดยให้ความรู้แก่ประชาชน และการบังคับใช้กฎหมาย

**๓.๕.๕ การพัฒนาความร่วมมือด้านสิ่งแวดล้อมระหว่างประเทศ** ผลักดันการจัดทำแผนแม่บทการบริหารจัดการทรัพยากรธรรมชาติและสิ่งแวดล้อมของอาเซียน หาแนวทางการร่วมมือกับอาเซียนและอนุภูมิภาคลุ่มน้ำโขงในประเด็นการขนส่งข้ามพรมแดน การเคลื่อนย้ายแรงงาน การบริหารจัดการพลังงาน และการบริหารจัดการทรัพยากรธรรมชาติ

**๓.๕.๖ การเพิ่มขีดความสามารถในการปรับตัวเพื่อรองรับการเปลี่ยนแปลงสภาพภูมิอากาศและการบริหารจัดการเพื่อลดความเสี่ยงด้านภัยพิบัติ** เพิ่มขีดความสามารถในการรับมือและปรับตัวต่อการเปลี่ยนแปลงสภาพภูมิอากาศ เพิ่มศักยภาพในการลดการปล่อยก๊าซเรือนกระจกให้กับทุกภาคส่วน ส่งเสริมการวิจัยและพัฒนาทางวิทยาศาสตร์ เทคโนโลยี และนวัตกรรมเพื่อลดผลกระทบและปรับตัวต่อการเปลี่ยนแปลงสภาพภูมิอากาศ พัฒนาระบบฐานข้อมูลและระบบการเตือนภัย ตลอดจนส่งเสริมความร่วมมือระหว่างประเทศด้านการเปลี่ยนแปลงสภาพภูมิอากาศและภัยพิบัติทางธรรมชาติ ให้ความสำคัญกับการป้องกันน้ำท่วม วางแผนป้องกันเมืองและพื้นที่ชายฝั่ง พัฒนาเมืองที่สามารถปรับตัวและยืดหยุ่นต่อการเปลี่ยนแปลงสภาพภูมิอากาศ (Climate Resilience City) การให้บริการของระบบนิเวศ ส่งเสริมการลงทุนของภาคเอกชนในการรับมือภัยพิบัติโดยสร้างแนวป้องกันตามธรรมชาติ และการจัดทำแผนธุรกิจต่อเนืองรวมทั้งการพัฒนากระบวนการจัดการภัยพิบัติให้มีประสิทธิภาพพร้อมรองรับแนวโน้มการเกิดภัยพิบัติที่รุนแรงในอนาคต

**๓.๖ การบริหารราชการแผ่นดินที่มีประสิทธิภาพ**

**๓.๖.๑ การสร้างความโปร่งใส**ในทุกขั้นตอนของการปฏิบัติราชการ โดยให้มีช่องทางให้ทุกภาคส่วนสามารถเข้าถึง เข้าตรวจสอบข้อมูลของภาคราชการและร้องเรียนได้ เช่น ข้อมูลการประกวดราคา จัดซื้อ จัดจ้างโครงการของทางราชการ ข้อมูลการประมูลโครงการ ผู้ชนะการประมูลและราคาปิดประมูล ข้อมูลความก้าวหน้าตามกระบวนการยุติธรรม เช่น คดีที่ไม่ดำเนินการตามหลักธรรมาภิบาล คดีทุจริตคอร์รัปชันและคดีที่ประชาชนให้ความสนใจในแต่ละยุคสมัย ฯลฯ

**๓.๖.๒ การพัฒนาบุคลากรภาครัฐ**ให้มีความเป็นมืออาชีพและเพียงพอต่อการขับเคลื่อนภารกิจภาครัฐร่วมกับภาคเอกชนและภาคประชาสังคมที่เปลี่ยนแปลงไป เพื่อให้ระบบราชการเล็กกะทัดรัดแต่มีความคล่องตัวและมีประสิทธิภาพสูง

**๓.๖.๓ การสร้างรูปแบบการพัฒนา อปท. ให้เหมาะสม** สามารถรับมือการเปลี่ยนแปลงทางด้านเศรษฐกิจ สังคมและสิ่งแวดล้อม รวมทั้งเป็นแกนหลักในการประสานเครือข่ายและเชื่อมโยงภาคส่วนต่างๆ ในระดับพื้นที่ได้อย่างมีประสิทธิภาพ

**๓.๖.๔ การสร้างระบบตรวจสอบ ติดตามและประเมินผลที่มีประสิทธิภาพ** สร้างผลงานที่มีคุณภาพ รวดเร็วและน่าเชื่อถือ สามารถเป็นเครื่องมือให้กับคณะรัฐมนตรีประกอบการตัดสินใจในเชิงนโยบายได้ โดยเฉพาะอย่างยิ่งการติดตาม ประเมินผลโครงการใหญ่ๆ ที่มีการใช้จ่ายงบประมาณเป็นจำนวนมาก และเป็นโครงการที่มีผลกระทบในวงกว้าง

## **๔. วัตถุประสงค์และเป้าหมายการพัฒนาในช่วงแผนพัฒนาฯ ฉบับที่ ๑๒**

### **๔.๑. วัตถุประสงค์**

๔.๑.๑. เพื่อวางรากฐานให้คนไทยเป็นคนที่สมบูรณ์ มีคุณธรรมจริยธรรม มีระเบียบ วินัย ค่านิยมที่ดี มีจิตสาธารณะ และมีความสุข โดยมีสุขภาพและสุขภาพที่ดี ครอบครัวอบอุ่น ตลอดจน เป็นคนเก่งที่มีทักษะความรู้ความสามารถและพัฒนาตนเองได้ต่อเนื่องตลอดชีวิต

๔.๑.๒. เพื่อให้คนไทยมีความมั่นคงทางเศรษฐกิจและสังคม ได้รับความเป็นธรรมใน การเข้าถึง ทรัพยากรและบริการทางสังคมที่มีคุณภาพ ผู้ด้อยโอกาสได้รับการพัฒนาศักยภาพ รวมทั้งชุมชนมี ความเข้มแข็งพึ่งพาตนเองได้

๔.๑.๓. เพื่อให้เศรษฐกิจเข้มแข็ง แข่งขันได้ มีเสถียรภาพ และมีความยั่งยืน สร้างความเข้มแข็งของฐานการผลิตและบริการเดิมและขยายฐานใหม่โดยการใช้นวัตกรรมที่เข้มข้นมากขึ้น สร้างความเข้มแข็งของเศรษฐกิจฐานราก และสร้างความมั่นคงทางพลังงาน อาหาร และน้ำ

๔.๑.๔. เพื่อรักษาและฟื้นฟูทรัพยากรธรรมชาติและคุณภาพสิ่งแวดล้อมให้สามารถ สนับสนุนการเติบโตที่เป็นมิตรกับสิ่งแวดล้อมและการมีคุณภาพชีวิตที่ดีของประชาชน

๔.๑.๕. เพื่อให้การบริหารราชการแผ่นดินมีประสิทธิภาพ โปร่งใส ทันสมัย และมี การท างานเชิงบูรณาการของภาคีการพัฒนา

๔.๑.๖. เพื่อให้มีการกระจายความเจริญไปสู่ภูมิภาค โดยการพัฒนาภาคและเมือง เพื่อรองรับการพัฒนายกระดับฐานการผลิตและบริการเดิมและขยายฐานการผลิตและบริการใหม่

๔.๑.๗. เพื่อผลักดันให้ประเทศไทยมีความเชื่อมโยงกับประเทศต่างๆ ทั้งในระดับ อนุภูมิภาค ภูมิภาค และนานาชาติได้อย่างสมบูรณ์และมีประสิทธิภาพ รวมทั้งให้ประเทศไทยมีบทบาทนำและ สร้างสรรค์ในด้าน การค้า การบริการ และการลงทุนภายใต้กรอบความร่วมมือต่างๆ ทั้งในระดับอนุภูมิภาค ภูมิภาค และโลก

### **๔.๒. เป้าหมายรวม**

เพื่อให้เป็นไปตามวัตถุประสงค์ดังกล่าว ได้กำหนดเป้าหมายรวมการพัฒนาของ แผนพัฒนาฯ ฉบับที่ ๑๒ ประกอบด้วย

๔.๒.๑. คนไทยมีคุณ ลักษณะเป็นคนไทยที่สมบูรณ์ มีวินัย มีทัศนคติและ พฤติกรรมตามบรรทัดฐานที่ดีของสังคม มีความเป็นพลเมืองตื่นรู้ มีความสามารถในการปรับตัวได้อย่างรู้ เท่าทันสถานการณ์ มีความรับผิดชอบและทำประโยชน์ต่อส่วนรวม มีสุขภาพกายและใจที่ดี มีความเจริญ งดงามทางจิตวิญญาณ มีวิถีชีวิตที่พอเพียง และมีความเป็นไทย

๔.๒.๒. ความเหลื่อมล้ำทางด้านรายได้และความยากจนลดลง เศรษฐกิจฐานราก มีความเข้มแข็ง ประชาชนทุกคนมีโอกาสในการเข้าถึงทรัพยากร การประกอบอาชีพ และบริการทางสังคมที่มี คุณภาพอย่างทั่วถึงและเป็นธรรม กลุ่มที่มีรายได้ต่ำสุดร้อยละ ๔๐ มีรายได้เพิ่มขึ้นอย่างน้อยร้อยละ ๑๕

๔.๒.๓. ระบบเศรษฐกิจมีความเข้มแข็งและแข่งขันได้โครงสร้างเศรษฐกิจปรับสู่ เศรษฐกิจฐานบริการ และดิจิทัล มีผู้ประกอบการรุ่นใหม่และเป็นสังคมผู้ประกอบการ ผู้ประกอบการขนาด กลางและขนาดเล็กที่เข้มแข็งสามารถใช้นวัตกรรมและเทคโนโลยีดิจิทัลในการสร้างสรรค์คุณค่าสินค้าและ บริการ มีระบบการผลิตและให้บริการจากฐานรายได้เดิมที่มีมูลค่าเพิ่มสูงขึ้น และมีการลงทุนในการผลิตและ บริการฐานความรู้ชั้นสูงใหม่ๆ ที่เป็นมิตรกับสิ่งแวดล้อมและชุมชน รวมทั้งกระจายฐานการผลิตและการ ให้บริการสู่ภูมิภาคเพื่อลดความเหลื่อมล้ำ โดยเศรษฐกิจไทยมีเสถียรภาพและมีอัตราการขยายตัวเฉลี่ยร้อยละ ๕ ต่อปี และมีปัจจัยสนับสนุน อาทิ ระบบโลจิสติกส์ พลังงาน และการลงทุนวิจัยและพัฒนาที่เอื้อต่อการ ขยายตัวของภาคการผลิตและบริการ

๔.๒.๔. ทนทางธรรมชาติและคุณภาพสิ่งแวดล้อมสามารถสนับสนุนการเติบโตที่ เป็นมิตรกับสิ่งแวดล้อม มีความมั่นคงทางอาหาร พลังงาน และน้ำโดยเพิ่มพื้นที่ป่าไม้ให้ได้ร้อยละ ๔๐ ของ พื้นที่ประเทศเพื่อรักษาความสมดุลของระบบนิเวศ ลดการปล่อยก๊าซเรือนกระจกในภาคพลังงานและขนส่ง ไม่น้อยกว่าร้อยละ ๗ ภายในปี ๒๕๖๓ เทียบกับการปล่อยในกรณีปกติ มีปริมาณหรือสัดส่วนของขยะมูลฝอยที่ ได้รับการจัดการอย่างถูกหลักสุขาภิบาลเพิ่มขึ้น และรักษาคุณภาพน้ำและคุณภาพอากาศในพื้นที่วิกฤตให้อยู่ ในเกณฑ์มาตรฐาน

๔.๒.๕. มีความมั่นคงในเอกราชและอธิปไตย สังคมปลอดภัย สามัคคี สร้างภาพลักษณ์ดี และเพิ่มความเชื่อมั่นของนานาชาติต่อประเทศไทย ความขัดแย้งทางอุดมการณ์และ ความคิดในสังคมลดลง ปัญหาอาชญากรรมลดลง ปริมาณความสูญเสียจากภัยโจรสลัดและการลักลอบขนส่ง สินค้าและค่านิยมสูญเสียดังกล่าว มีความพร้อมที่ปกป้องประชาชนจากการก่อการร้ายและภัยพิบัติทางธรรมชาติ ประเทศไทยมีส่วนร่วมในการ กำหนดบรรทัดฐานระหว่างประเทศ เกิดความเชื่อมโยงการขนส่ง โลจิสติกส์ ห่วงโซ่มูลค่า เป็นหุ้นส่วนการพัฒนาที่สำคัญในอนุภูมิภาค ภูมิภาค และโลก และอัตราการเติบโตของมูลค่า การลงทุนและการส่งออกของไทยในอนุภูมิภาค ภูมิภาค และอาเซียนสูงขึ้น

๔.๒.๖. มีระบบบริหารจัดการภาครัฐที่มีประสิทธิภาพ ทันสมัย โปร่งใส ตรวจสอบได้ กระจายอำนาจ และมีส่วนร่วมจากประชาชน บทบาทภาครัฐในการให้บริการซึ่งภาคเอกชน ดำเนินการแทนได้ดีกว่าลดลง เพิ่มการใช้ระบบดิจิทัลในการให้บริการ ปัญหาคอร์รัปชันลดลง และการบริหาร จัดการขององค์กรปกครองส่วนท้องถิ่นมีอิสระมากขึ้น โดยอันดับประสิทธิภาพภาครัฐที่จัดทำโดยสถาบัน การจัดการนานาชาติและอันดับความยากง่ายในการดำเนินธุรกิจในประเทศดีขึ้น การใช้จ่ายภาครัฐและระบบ งบประมาณมีประสิทธิภาพสูง ฐานภาษีกว้างขึ้น และดัชนีการรับรู้การทุจริตดีขึ้น รวมถึงมีบุคลากรภาครัฐที่มี ความรู้ความสามารถและปรับตัวได้ทันกับยุคดิจิทัลเพิ่มขึ้น ๔.

## ยุทธศาสตร์การพัฒนาประเทศ ยุทธศาสตร์ในแผนพัฒนาฯ ฉบับที่ ๑๒

ยุทธศาสตร์การพัฒนาประเทศ ยุทธศาสตร์ในแผนพัฒนาฯ ฉบับที่ ๑๒ มีทั้งหมด ๑๐ ยุทธศาสตร์ โดยมี ๖ ยุทธศาสตร์ตามกรอบ ยุทธศาสตร์ชาติ ๒๐ ปี และอีก ๔ ยุทธศาสตร์ที่เป็นปัจจัยสนับสนุน ดังนี้

### ยุทธศาสตร์ที่ ๑ การเสริมสร้างและพัฒนาศักยภาพมนุษย์

ทุนมนุษย์ของประเทศไทยยังมีปัญหาใน ด้านคุณภาพคนในแต่ละช่วงวัย โดยผลลัพธ์ทางการศึกษาของเด็กวัยเรียนค่อนข้างต่ำ การพัฒนาความรู้และ ทักษะของแรงงานไม่ตรงกับตลาดงาน ในขณะที่คนไทยจำนวนไม่น้อยยังไม่สามารถคัดกรองและเลือกรับ ๑๒ วัฒนธรรมได้อย่างเหมาะสม ซึ่งส่งผลกระทบต่อวิกฤตค่านิยม ทศนคติ และพฤติกรรมในการดำเนินชีวิต การพัฒนาใน ระยะต่อไปจึงต้องให้ความสำคัญกับการวางรากฐาน การพัฒนาคนให้มีความสมบูรณ์ เพื่อให้คนไทยมีทัศนคติ และพฤติกรรมตามบรรทัดฐานที่ดีของสังคม ได้รับการศึกษาที่มีคุณภาพสูงตามมาตรฐานสากล และสามารถ เรียนรู้ด้วยตนเองอย่างต่อเนื่อง มีสุขภาวะที่ดีขึ้น คนทุกช่วงวัยมีทักษะ ความรู้ และความสามารถเพิ่มขึ้น รวมทั้งสถาบันทางสังคมมีความเข้มแข็งและมีส่วนร่วม ในการพัฒนาประเทศเพิ่มขึ้น

แนวทางการพัฒนาที่สำคัญ ประกอบด้วย (๑) ปรับเปลี่ยนค่านิยมคนไทยให้มีคุณธรรม จริยธรรม มี วินัย จิตสาธารณะ และพฤติกรรมที่พึงประสงค์ อาทิ ส่งเสริมให้มีกิจกรรมการเรียนรู้การสอนทั้งใน และนอก ห้องเรียนที่สอดแทรกคุณธรรม จริยธรรม ความมีระเบียบวินัย และจิตสาธารณะ (๒) พัฒนาศักยภาพ คนให้มี ทักษะ ความรู้ และความสามารถในการดำรงชีวิตอย่างมีคุณค่า อาทิ ส่งเสริมเด็กปฐมวัยให้มีการพัฒนา ทักษะ ทางสมองและทางสังคมที่เหมาะสม เด็กวัยเรียนและวัยรุ่นมีทักษะการคิดวิเคราะห์อย่างเป็นระบบ (๓) ยกกระดับคุณภาพการศึกษาและการเรียนรู้ตลอดชีวิต อาทิ ปรับระบบบริหารจัดการสถานศึกษาขนาดเล็ก ให้มี การจัดทรัพยากรร่วมกันให้มีขนาดและจำนวนที่เหมาะสม ปรับปรุงแหล่งเรียนรู้ในชุมชนให้เป็นแหล่ง เรียนรู้ เชิงสร้างสรรค์และมีชีวิต (๔) ลดปัจจัยเสี่ยงด้านสุขภาพและให้ทุกภาคส่วนคำนึงถึงผลกระทบต่อสุขภาพ อาทิ ส่งเสริมให้มีกิจกรรมทางสุขภาพและโภชนาการที่เหมาะสมกับวัย ปรับปรุงมาตรการทางกฎหมายและ ภาษีในการควบคุมผลิตภัณฑ์ที่ส่งผลเสียต่อสุขภาพ (๕) เพิ่มประสิทธิภาพการบริหารจัดการระบบสุขภาพ ภาครัฐและ ปรับระบบการเงินการคลังด้านสุขภาพ อาทิ ปรับระบบบริหารจัดการทรัพยากรร่วมกันระหว่าง สถานพยาบาล ทุกสังกัดในเขตพื้นที่สุขภาพ (๖) พัฒนาระบบการดูแลและสร้างสภาพแวดล้อมที่เหมาะสมกับ สังคมสูงวัย อาทิ ผลักดันให้มีกฎหมายการดูแลผู้สูงอายุระยะยาว และ (๗) ผลักดันให้สถาบันทางสังคมมีส่วนร่วม ร่วมพัฒนา ประเทศอย่างเข้มแข็ง อาทิ กำหนดมาตรการดูแลครอบครัวที่เปราะบาง และส่งเสริม สถาบันการศึกษาให้เป็น แหล่งบริการความรู้ทางวิชาการที่ทุกคนเข้าถึงได้

### ยุทธศาสตร์ที่ ๒ ยุทธศาสตร์การสร้างความเป็นธรรมและลดความเหลื่อมล้ำในสังคม

การพัฒนา ในช่วงที่ผ่านมาทำให้สังคมไทยก้าวหน้าไปหลายด้าน แต่การแก้ปัญหาความ เหลื่อมล้ำและสร้างความเป็นธรรม ในสังคมไทยมีความคืบหน้าช้า ทั้งเรื่องความแตกต่างของรายได้ระหว่าง กลุ่มประชากร ความแตกต่างของ คุณภาพการบริการภาครัฐ รวมทั้งข้อจำกัดในการเข้าถึงกระบวนการ ยุติธรรมและเทคโนโลยีของกลุ่ม ผู้ด้อยโอกาสและกลุ่มที่อยู่ในพื้นที่ห่างไกล ดังนั้น การพัฒนาในระยะต่อไป จึง จำเป็นต้องมุ่งลดปัญหาความ เหลื่อมล้ำด้านรายได้ของกลุ่มคนที่มีฐานะทางเศรษฐกิจสังคมที่แตกต่างกัน แก้ไข ปัญหาความยากจน เพิ่ม โอกาสการเข้าถึงบริการพื้นฐานทางสังคมของภาครัฐ รวมทั้งเพิ่มศักยภาพชุมชนและ

เศรษฐกิจฐานรากให้มี ความเข้มแข็ง เพื่อให้ชุมชนพึ่งพาตนเองและได้รับส่วนแบ่งผลประโยชน์ทางเศรษฐกิจมากขึ้น

แนวทางการพัฒนาสำคัญ ประกอบด้วย (๑) การเพิ่มโอกาสให้กับกลุ่มเป้าหมาย ประชากรร้อยละ ๔๐ ที่มีรายได้ต่ำสุดสามารถเข้าถึงบริการที่มีคุณภาพของรัฐและมีอาชีพ อาทิ ขยายโอกาส การเข้าถึงการศึกษาที่มีคุณภาพให้แก่เด็กและเยาวชนที่ด้อยโอกาสทางการศึกษาอย่างต่อเนื่อง โดยให้การดูแล นักเรียนที่ครอบครัวยากจนตั้งแต่การสร้างรายได้ของครัวเรือน สนับสนุนค่าเดินทางไปยังสถานศึกษา ให้อุปกรณ์การศึกษา ต่อระดับสูง (๒) การกระจายการให้บริการภาครัฐทั้งด้านการศึกษา สาธารณสุข และสวัสดิการที่มีคุณภาพให้ครอบคลุมและทั่วถึง อาทิ บริหารจัดการการให้บริการสาธารณสุขที่มีคุณภาพให้ครอบคลุมทุกพื้นที่ ผ่านการพัฒนาาระบบส่งต่อผู้ป่วยทั้งในระดับจังหวัด ภาค และระดับประเทศให้มีประสิทธิภาพมากขึ้น และ (๓) เสริมสร้างศักยภาพชุมชน การพัฒนาเศรษฐกิจชุมชนและการสร้างความเข้มแข็งการเงินฐานรากตามหลัก ๑๓ ประเด็นของเศรษฐกิจพอเพียง เพื่อให้ชุมชนสามารถพึ่งพาตนเองได้ มีสิทธิในการจัดการที่ดินและทรัพยากรภายในชุมชน อาทิ สนับสนุนการให้ความรู้ในการบริหารจัดการทางการเงินแก่ชุมชนและครัวเรือน การปรับองค์การการเงินของชุมชนให้ทำหน้าที่เป็นสถาบันการเงินในระดับหมู่บ้าน/ตำบลที่ทำหน้าที่ทั้งการให้กู้ยืมและการออม และจัดตั้งโครงข่ายการเงินฐานรากโดยมีธนาคารออมสินและธนาคารเพื่อการเกษตรและสหกรณ์เป็นแม่ข่าย

### ยุทธศาสตร์ที่ ๓ ยุทธศาสตร์การสร้างความเข้มแข็งทางเศรษฐกิจและแข่งขันได้อย่างยั่งยืน

เศรษฐกิจไทยขยายตัวต่ำกว่าศักยภาพอย่างต่อเนื่องเป็นเวลากว่าหลายปี ทั้งจากผลกระทบของเศรษฐกิจโลกซบเซา และข้อจำกัดภายในประเทศเองที่เป็นอุปสรรคต่อการเพิ่มผลิตภาพและขีดความสามารถในการแข่งขัน รวมทั้ง ฐานเศรษฐกิจภายในประเทศขยายตัวช้า การพัฒนา ๕ ปีต่อจากนี้ไป จึงเน้นให้เศรษฐกิจเติบโตได้ตามศักยภาพและมีเสถียรภาพ ภาคส่งออกมีการพัฒนาจนสามารถขยายตัวและเป็นกลไกสำคัญในการขับเคลื่อนเศรษฐกิจไทย ผลิตภาพการ ผลิตของประเทศเพิ่มขึ้น การลงทุนภาครัฐและเอกชนมีการขยายตัวอย่างต่อเนื่องและมาจากความร่วมมือกัน มากขึ้น ประชาชนและผู้ประกอบการเข้าสู่ระบบภาษีมากขึ้น และประเทศไทยมีขีดความสามารถในการแข่งขัน ทางเศรษฐกิจสูงขึ้น นอกจากนี้ ยังเน้นให้เศรษฐกิจรายสาขามีการเติบโตอย่างเข้มแข็ง ภาคการเกษตรเน้น เกษตรกรรมยั่งยืนและให้เกษตรกรมีรายได้เพิ่มขึ้น มีการพัฒนาเมืองอุตสาหกรรมนิเวศ การท่องเที่ยวสามารถ ท รายได้และแข่งขันได้มากขึ้น วิสาหกิจขนาดกลางและขนาดย่อมมีบทบาทต่อระบบเศรษฐกิจมากขึ้น ภาค การเงินมีประสิทธิภาพเพิ่มขึ้น โดยมีแนวทางการพัฒนาที่สำคัญ ประกอบด้วย (๑) การบริหารจัดการเศรษฐกิจ ส่วนรวม ทั้งในด้านการคลัง อาทิ เพิ่มประสิทธิภาพการจัดแผนงานโครงการ การจัดสรรงบประมาณ การ บริหาร และการตรวจสอบกระบวนการงบประมาณ และด้านการเงิน อาทิ เพิ่มประสิทธิภาพของระบบการเงิน และสถาบันการเงินทั้งในตลาดเงินและตลาดทุนให้สามารถสนับสนุนการขยายตัวทางเศรษฐกิจ และ (๒) การ เสริมสร้างและพัฒนาขีดความสามารถในการแข่งขันของภาคการผลิตและบริการ มุ่งเน้นการสร้าง ความ เชื่อมโยงของห่วงโซ่มูลค่าระหว่างภาคเกษตร อุตสาหกรรม บริการ และการค้าการลงทุน เพื่อยกระดับ ศักยภาพในการแข่งขันของประเทศ โดยยกระดับการผลิตสินค้าเกษตรและอาหารเข้าสู่ระบบมาตรฐาน ต่อ ยอดความเข้มแข็งของอุตสาหกรรมที่มีศักยภาพปัจจุบันเพื่อยกระดับไปสู่อุตสาหกรรมที่ใช้เทคโนโลยีขั้นสูง วาง อนาคตรากฐานการพัฒนาอุตสาหกรรม เสริมสร้างขีดความสามารถการแข่งขันในเชิงธุรกิจของภาคบริการ ปรับปรุงแก้ไขกฎหมายและกฎระเบียบเพื่อส่งเสริมการค้าที่เป็นธรรมและอำนวยความสะดวกด้านการค้า การ ลงทุน

## ยุทธศาสตร์ที่ ๔ ยุทธศาสตร์การเติบโตที่เป็นมิตรกับสิ่งแวดล้อมเพื่อการพัฒนาที่ยั่งยืน

ปัจจุบันสภาพ ทรัพยากรธรรมชาติและสิ่งแวดล้อมกำลังเป็นจุดอ่อนสำคัญต่อการรักษาฐานการผลิตและการให้บริการ รวมทั้ง การดำรงชีวิตของคนไทย ซึ่งปัญหาดังกล่าวเกิดจากการลดลงของพื้นที่ป่าไม้ ทรัพยากรดินเสื่อมโทรม ความหลากหลายทางชีวภาพถูกคุกคาม ความเสี่ยงในการขาดแคลนทรัพยากรน้ำในอนาคต ปัญหาสิ่งแวดล้อมเพิ่มสูงขึ้นตามการขยายตัวของเศรษฐกิจและชุมชนเมือง การเปลี่ยนแปลงสภาพภูมิอากาศและภัยพิบัติทางธรรมชาติมีความผันผวนและรุนแรงมากขึ้น และข้อตกลงระหว่างประเทศเกี่ยวกับการเปลี่ยนแปลงสภาพภูมิอากาศที่ความเข้มข้น ซึ่งจะส่งผลกระทบต่อแนวทางการพัฒนาประเทศในอนาคต ๑๔ ดังนั้น การพัฒนาในระยะต่อไปจึงมุ่งเน้นการรักษาและฟื้นฟูฐานทรัพยากรธรรมชาติ การสร้างความมั่นคงด้านน้ำ และการบริหารจัดการทรัพยากรน้ำให้มีประสิทธิภาพ การสร้างคุณภาพ สิ่งแวดล้อมที่ดี ลดมลพิษ และลดผลกระทบต่อสุขภาพของประชาชนและระบบนิเวศ การเพิ่มประสิทธิภาพการ ลดก๊าซเรือนกระจกและขีดความสามารถในการปรับตัวต่อการเปลี่ยนแปลงสภาพภูมิอากาศ และการเพิ่ม ประสิทธิภาพการบริหารจัดการ เพื่อลดความเสี่ยงจากภัยพิบัติ และลดความสูญเสียในชีวิตและทรัพย์สินที่เกิด จากสาธารณภัย

แนวทางการพัฒนาสำคัญ ประกอบด้วย (๑) การรักษาฟื้นฟูทรัพยากรธรรมชาติ สร้าง สมดุลของการอนุรักษ์และใช้ประโยชน์อย่างยั่งยืนและเป็นธรรม (๒) เพิ่มประสิทธิภาพการบริหารจัดการ ทรัพยากรน้ำเพื่อให้เกิดความมั่นคง สมดุล และยั่งยืน (๓) การแก้ไขปัญหาวิกฤตสิ่งแวดล้อม (๔) ส่งเสริมการ ผลิตและการบริโภคที่เป็นมิตรกับสิ่งแวดล้อม (๕) สนับสนุนการลดการปล่อยก๊าซเรือนกระจก และเพิ่มขีดความสามารถในการปรับตัวต่อการเปลี่ยนแปลงสภาพภูมิอากาศ (๖) การบริหารจัดการเพื่อลดความเสี่ยงด้าน ภัย พิบัติ(๗) การพัฒนาระบบการบริหารจัดการและกลไกแก้ไขปัญหาความขัดแย้งด้านทรัพยากรธรรมชาติ และ สิ่งแวดล้อม และ (๘) การพัฒนาความร่วมมือด้านสิ่งแวดล้อมระหว่างประเทศ

## ยุทธศาสตร์ที่ ๕ ยุทธศาสตร์การเสริมสร้างความมั่นคงแห่งชาติเพื่อการพัฒนาประเทศสู่ความ มั่งคั่ง และยั่งยืน

กระแสโลกาภิวัตน์และความก้าวหน้าทางเทคโนโลยีในปัจจุบัน มีแนวโน้มส่งผลกระทบต่อ ความ มั่นคงและเสถียรภาพของประเทศไทยในหลายมิติ ทั้งภัยคุกคามภายนอก ในเรื่องการขยายอิทธิพลและการเพิ่ม บทบาทของประเทศมหาอำนาจในภูมิภาคต่างๆ ของโลก อาชญากรรมข้ามชาติและการก่อการร้าย และภัย คุกคามภายในประเทศ ได้แก่ ความเห็นต่างทางความคิดและอุดมการณ์ของคนในชาติ การสร้าง สถานการณ์ใน จังหวัดชายแดนภาคใต้ และการคุกคามทางเศรษฐกิจ โดยอาชญากรรมคอมพิวเตอร์ ดังนั้น การพัฒนาใน ระยะต่อไป จึงเน้นในเรื่องการปกป้องและเชิดชูสถาบัน พระมหากษัตริย์ให้เป็นสถาบันหลักของ ประเทศ สังคมมีความสมานฉันท์ ประชาชนมีส่วนร่วมป้องกันแก้ไข ปัญหาความมั่นคง ประชาชนในจังหวัด ชายแดนภาคใต้มีความปลอดภัยในชีวิตและทรัพย์สิน มีโอกาสใน การศึกษาและการประกอบอาชีพที่สร้าง รายได้เพิ่มขึ้น ประเทศไทยมีความสัมพันธ์และความร่วมมือด้านความ มั่นคงกับนานาประเทศในการป้องกัน ภัยคุกคามในรูปแบบต่างๆ ควบคู่ไปกับการรักษาผลประโยชน์ของชาติมี ความพร้อมต่อการรับมือภัยคุกคาม ทั้งภัยคุกคามทางทหารและภัยคุกคามอื่นๆ และแผนงานด้านความมั่นคงมี การบูรณาการสอดคล้องกับ นโยบายการพัฒนาเศรษฐกิจ สังคม ทรัพยากรธรรมชาติและสิ่งแวดล้อม

แนวทางการพัฒนาสำคัญ ประกอบด้วย (๑) การรักษาความมั่นคงภายใน เพื่อให้เกิด ความ สงบในสังคมและธำรงไว้ซึ่งสถาบันหลักของชาติ (๒) การพัฒนาเสริมสร้างศักยภาพการป้องกันประเทศ เพื่อ เตรียมความพร้อมในการรับมือภัยคุกคามทั้งการทหารและภัยคุกคามอื่นๆ (๓) การส่งเสริมความร่วมมือกับ ต่างประเทศด้านความมั่นคง เพื่อบูรณาการความร่วมมือกับมิตรประเทศเพื่อผลประโยชน์ทางเศรษฐกิจ สังคม



และการป้องกันภัยคุกคามข้ามชาติ (๔) การรักษาความมั่นคงและผลประโยชน์ของชาติทางทะเลเพื่อคงไว้ซึ่งอำนาจอธิปไตยและสิทธิอธิปไตยในเขตทะเล และ (๕) การบริหารจัดการความมั่นคงเพื่อการพัฒนา เพื่อให้เกิด ความสอดคล้องกันระหว่างแผนงานที่เกี่ยวข้องกับความมั่นคงการพัฒนาภายใต้การมีส่วนร่วมของภาคประชาชน ๑๕

## **ยุทธศาสตร์ที่ ๖ ยุทธศาสตร์การบริหารจัดการในภาครัฐ การป้องกันการทุจริตประพหุติมิชอบ และ ธรรมภิบาลในสังคมไทย**

ระบบการบริหารจัดการในภาครัฐที่ขาดประสิทธิภาพเป็นอุปสรรคที่สำคัญต่อการ พัฒนาประเทศมาอย่างต่อเนื่อง ทั้งการให้บริการประชาชนยังไม่ได้มาตรฐานสากล การบังคับใช้กฎหมายที่ขาดประสิทธิภาพ การบริหารจัดการและการให้บริการของท้องถิ่นขาดความโปร่งใส ระบบและกระบวนการ ยุติธรรมไม่สามารถอำนวยความสะดวกได้อย่างเสมอภาคและเป็นธรรม รวมทั้งการทุจริตประพหุติมิชอบใน สังคมไทย การพัฒนาระยะต่อไปจึงต้องเร่งปฏิรูปการบริหารจัดการภาครัฐให้เกิดผลสัมฤทธิ์อย่าง จริงจัง โดย มุ่งเน้นในเรื่องการลดสัดส่วนค่าใช้จ่ายด้านบุคลากร และเพิ่มประสิทธิภาพการบริหารจัดการและ การ ให้บริการของภาครัฐ รวมทั้งประสิทธิภาพการประกอบธุรกิจของประเทศ การเพิ่มประสิทธิภาพการบริหาร จัดการที่ดีขององค์กรปกครองส่วนท้องถิ่น การปรับคะแนนดัชนีการรับรู้การทุจริตให้อยู่ในระดับที่ดีขึ้น และ การลดจำนวนการดำเนินคดีกับผู้ได้กระทำความผิด

แนวทางการพัฒนาสำคัญ ประกอบด้วย (๑) ปรับปรุงโครงสร้างหน่วยงาน บทบาท ภารกิจ และคุณภาพบุคลากรภาครัฐ ให้ความโปร่งใส ทันสมัย คล่องตัว มีขนาดที่เหมาะสม เกิดความคุ้มค่า (๒) ปรับปรุงกระบวนการงบประมาณ และสร้างกลไกในการติดตามตรวจสอบการเงินการคลังภาครัฐ เพื่อให้ การ จัดสรรและการใช้จ่ายมีประสิทธิภาพ (๓) เพิ่มประสิทธิภาพและยกระดับการให้บริการสาธารณะให้ได้ มาตรฐานสากล เพื่อให้ประชาชนและภาคธุรกิจได้รับบริการที่มีคุณภาพ ได้มาตรฐาน และอำนวยความสะดวก ตรงตามความต้องการ (๔) เพิ่มประสิทธิภาพการบริหารจัดการให้แก่องค์กรปกครองส่วนท้องถิ่น เพื่อให้ ประชาชนได้รับการบริการอย่างมีประสิทธิภาพและทั่วถึง (๕) ป้องกันและปราบปรามการทุจริตและประพหุติมิ ชอบ เพื่อให้สังคมไทยมีวินัย โปร่งใส และยุติธรรม และ (๖) ปฏิรูปกฎหมายและกระบวนการยุติธรรมให้มี ความ ทันสมัย เป็นธรรม และสอดคล้องกับข้อบังคับสากลหรือข้อตกลงระหว่างประเทศ

## **ยุทธศาสตร์ที่ ๗ ยุทธศาสตร์การพัฒนาโครงสร้างพื้นฐานและระบบโลจิสติกส์**

ที่ผ่านมาการพัฒนา โครงสร้างพื้นฐานและระบบโลจิสติกส์ของประเทศประสบปัญหาด้าน ความต่อเนื่องในการดำเนินการ และ ปัญหาเชิงปริมาณ คุณภาพ และการบริหารจัดการการให้บริการที่ สอดคล้องกับมาตรฐานสากล ทำให้มี ข้อจำกัดในการสนับสนุนการพัฒนาประเทศให้มีประสิทธิภาพ การ พัฒนาในระยะต่อไปจึงมุ่งเน้นในเรื่องการลดความเข้มของการใช้พลังงานและลด ต้นทุนโลจิสติกส์ของประเทศ การพัฒนาระบบขนส่งทางรางและทางน้ำ เพิ่มปริมาณการเดินทางด้วยระบบ ขนส่งสาธารณะในเขตเมือง และ ขยายขีดความสามารถในการรองรับปริมาณผู้โดยสารของท่าอากาศยานใน กรุงเทพมหานครและท่าอากาศยานใน ภูมิภาค การเพิ่มความสามารถในการแข่งขันด้านโลจิสติกส์และการ อำนวยความสะดวกทางการค้า การพัฒนา ด้านพลังงานเพื่อเพิ่มสัดส่วนการใช้พลังงานทดแทนต่อปริมาณการใช้พลังงานขั้นสุดท้าย และลดการพึ่งพา ก๊าซธรรมชาติในการผลิตไฟฟ้า การพัฒนาเศรษฐกิจดิจิทัล และการ พัฒนาด้านสาธารณสุขการ (น้ำประปา)

แนวทางการพัฒนาสำคัญ ประกอบด้วย (๑) การพัฒนาโครงสร้างพื้นฐานด้านขนส่ง อาทิ พัฒนาระบบรถไฟให้เป็นโครงข่ายหลักในการเดินทางและขนส่งของประเทศ พัฒนาโครงข่ายถนน พัฒนา

ระบบขนส่งทางอากาศ และพัฒนาระบบขนส่งทางน้ำ (๒) การสนับสนุนการพัฒนา ระบบขนส่ง อาทิ การพัฒนาอุตสาหกรรมต่อเนื่องที่เกิดจากการลงทุนด้านโครงสร้างพื้นฐาน และพัฒนาการบริหารจัดการในสาขา ๑๖ ขนส่ง (๓) พัฒนาระบบโลจิสติกส์ อาทิ พัฒนาและยกระดับมาตรฐานระบบการบริหารจัดการโลจิสติกส์ และโซ่ อุปทานให้ได้มาตรฐานสากล และพัฒนาและยกระดับมาตรฐานการอำนวยความสะดวกทางการค้า (๔) พัฒนา ด้านพลังงาน อาทิ จัดหาพลังงานให้เพียงพอและสร้างความมั่นคงในการผลิตพลังงาน เพิ่มศักยภาพ การบริหาร จัดการ การผลิต และการใช้พลังงานทดแทนและพลังงานสะอาด (๕) พัฒนาเศรษฐกิจดิจิทัล อาทิ พัฒนาและ ปรับปรุงโครงสร้างพื้นฐานโทรคมนาคมของประเทศให้ทั่วถึงและมีประสิทธิภาพ และส่งเสริมการ ใช้เทคโนโลยี ดิจิทัลในการสร้างมูลค่าเพิ่มทางธุรกิจ และ (๖) พัฒนาระบบน้ำประปา อาทิ พัฒนาระบบ น้ำประปาให้ ครอบคลุมและทั่วถึง และการบริหารจัดการการใช้น้ำอย่างมีประสิทธิภาพและการสร้าง นวัตกรรม

## ยุทธศาสตร์ที่ ๘ ยุทธศาสตร์การพัฒนาวิทยาศาสตร์ เทคโนโลยี วิจัย และนวัตกรรม

การพัฒนา เศรษฐกิจของประเทศไทยในช่วงระยะเวลาที่ผ่านมา อาศัยการเพิ่มประสิทธิภาพ จากปัจจัยความได้เปรียบด้าน แรงงาน ทรัพยากรธรรมชาติ และการนำเข้าเทคโนโลยีสำเร็จรูปจาก ต่างประเทศมากกว่าการสะสมองค์ความรู้ เพื่อพัฒนาเทคโนโลยีของตนเอง ทำให้ส่วนแบ่งผลประโยชน์ ทางด้านเทคโนโลยีซึ่งมีมูลค่าเพิ่มสูงตกอยู่กับ ประเทศผู้เป็นเจ้าของเทคโนโลยี อีกทั้งการลงทุนด้านการวิจัย และพัฒนายังไม่เพียงพอที่จะขับเคลื่อนประเทศสู่ สังคมนวัตกรรมได้ การพัฒนาจึงเน้นในเรื่องการเพิ่มความ เข้มแข็งด้านวิทยาศาสตร์และเทคโนโลยีของ ประเทศ และการเพิ่มความสามารถในการประยุกต์ใช้ วิทยาศาสตร์เทคโนโลยีและนวัตกรรมเพื่อยกระดับ ความสามารถการแข่งขันของภาคการผลิตและบริการ และ คุณภาพชีวิตของประชาชน

แนวทางการพัฒนาสำคัญ ประกอบด้วย (๑) เร่งส่งเสริมการลงทุนวิจัยและพัฒนาและ ผลักดันสู่การใช้ประโยชน์ในเชิงพาณิชย์และเชิงสังคม อาทิ ลงทุนวิจัยและพัฒนาในกลุ่มเทคโนโลยีที่ประเทศไทย มีศักยภาพพัฒนาได้เอง และกลุ่มเทคโนโลยีที่นำสู่การพัฒนาแบบก้าวกระโดด ลงทุนวิจัยและพัฒนาเทคโนโลยี และนวัตกรรมทางสังคมเพื่อลดความเหลื่อมล้ำและยกระดับคุณภาพชีวิตของประชาชน (๒) พัฒนา ผู้ประกอบการให้เป็นผู้ประกอบการทางเทคโนโลยี อาทิ ส่งเสริมผู้ประกอบการให้มีบทบาทหลักด้านนวัตกรรม เทคโนโลยีและร่วมกำหนดทิศทางการพัฒนานวัตกรรม ส่งเสริมการสร้างสรรค่นวัตกรรมด้านการออกแบบและ การจัดการธุรกิจที่ผสมผสานการใช้เทคโนโลยีให้แพร่หลายในกลุ่มผู้ประกอบการธุรกิจของไทย และ (๓) พัฒนา สภาวะแวดล้อมของการพัฒนาวิทยาศาสตร์ เทคโนโลยี วิจัย และนวัตกรรม ด้านบุคลากรวิจัย อาทิ การเร่ง การ ผลิตบุคลากรสายวิทยาศาสตร์และเทคโนโลยีที่มีคุณภาพและสอดคล้องกับความต้องการโดยเฉพาะใน สาขา STEM และพัฒนาศักยภาพนักวิจัยให้มีทั้งความรู้และความเข้าใจในเทคโนโลยี

## ยุทธศาสตร์ที่ ๙ ยุทธศาสตร์การพัฒนาภาค เมือง และพื้นที่เศรษฐกิจ

ในช่วงแผนพัฒนาฯ ฉบับที่ ๑๒ ประเทศไทยต้องใช้ประโยชน์จากศักยภาพและภูมิสังคม เฉพาะของพื้นที่ และการดำเนินยุทธศาสตร์เชิงรุกเพื่อ เสริมจุดเด่นในระดับภาคและจังหวัดในการเป็นฐานการ ผลิตและบริการที่สำคัญ ประกอบกับการขยายตัวของ ประชากรในเขตเมืองจะเป็นโอกาสในการกระจายความ เจริญและยกระดับรายได้ของประชาชนโดยการพัฒนา เมืองให้เป็นเมืองนำอยู่และมีศักยภาพในการรองรับ การค้าการลงทุน รวมทั้งลดแรงกดดันจากการกระจุกตัว ของการพัฒนาในกรุงเทพฯและภาคกลางไปสู่ภูมิภาค นอกจากนี้การเป็นส่วนหนึ่งของประชาคมเศรษฐกิจ อาเซียนยังเป็นโอกาสในการเปิดพื้นที่เศรษฐกิจใหม่

บริเวณชายแดนเชื่อมโยงการค้าการลงทุนในภูมิภาคของ ไทยกับประเทศเพื่อนบ้านอีกด้วย ๑๗ ดังนั้น การพัฒนาจึงมุ่งเน้นในเรื่องการลดช่องว่างรายได้ระหว่างภาคและมีการกระจาย รายได้ที่เป็นธรรมมากขึ้น การเพิ่มจำนวนเมืองศูนย์กลางของจังหวัดเป็นเมืองนำอยู่สำหรับคนทุกกลุ่มในสังคม พื้นที่ฐานเศรษฐกิจหลักมีระบบการผลิตที่มีประสิทธิภาพสูงและเป็นมิตรต่อสิ่งแวดล้อม และการเพิ่มมูลค่าการ ลงทุนในพื้นที่เศรษฐกิจใหม่ บริเวณชายแดน

แนวทางการพัฒนาสำคัญ ประกอบด้วย (๑) การพัฒนาภาคเพื่อสร้างโอกาสทาง เศรษฐกิจ ให้กระจายตัวอย่างทั่วถึง พัฒนาภาคเหนือให้เป็นฐานเศรษฐกิจสร้างสรรค์มูลค่าสูง พัฒนาภาค ตะวันออกเฉียงเหนือให้หลุดพ้นจากความยากจนสู่เป้าหมายการพึ่งตนเอง พัฒนาภาคกลางเป็นฐานเศรษฐกิจ ชี้นำ พัฒนาภาคใต้เป็นฐานการสร้างรายได้ที่หลากหลาย (๒) การพัฒนาเมือง อาทิ พัฒนาสภาพแวดล้อม เมืองศูนย์กลางของจังหวัดให้เป็นเมืองนำอยู่ ส่งเสริมการจัดการสิ่งแวดล้อมเมืองอย่างมีบูรณาการภายใต้การมี ส่วนร่วมของส่วนกลาง ส่วนท้องถิ่น ภาคประชาสังคม และภาคเอกชน พัฒนาระบบขนส่งสาธารณะในเขต เมือง และ (๓) การพัฒนาพื้นที่เศรษฐกิจ อาทิ พัฒนาพื้นที่พื้นที่บริเวณชายฝั่งทะเลตะวันออกให้เป็นฐานการ ผลิต อุตสาหกรรมหลักของประเทศที่ขยายตัวอย่างมีสมดุล มีประสิทธิภาพ สอดคล้องกับศักยภาพของพื้นที่ พัฒนา พื้นที่เศรษฐกิจใหม่บริเวณชายแดนเป็นประตูเศรษฐกิจเชื่อมโยงกับประเทศเพื่อนบ้านให้เจริญเติบโต อย่างยั่งยืน และเกิดผลที่เป็นรูปธรรม

## ยุทธศาสตร์ที่ ๑๐ ยุทธศาสตร์ความร่วมมือระหว่างประเทศเพื่อการพัฒนา

การพัฒนาความร่วมมือ ระหว่างประเทศของไทยในช่วงแผนพัฒนาฯ ฉบับที่ ๑๒ ยึดหลักคิด เสรี เปิดเสรีและเปิดโอกาส โดยมุ่งเน้นการ พัฒนาและขยายความร่วมมือทั้งด้านเศรษฐกิจ สังคม ความมั่นคง และอื่นๆ กับมิตรประเทศ และเป็นการ ขับเคลื่อนต่อเนื่องจากการดำเนินการภายใต้แผนพัฒนาฯ ฉบับที่ ๑๑ โดยกำหนดเป็นแนวทางการดำเนิน นโยบายการค้าและการลงทุนที่เสรี เปิดกว้าง และเป็นธรรม ดำเนิน ยุทธศาสตร์เชิงรุกในการแสวงหาตลาด ใหม่ๆ ส่งเสริมให้ผู้ประกอบการไทยไปลงทุนในต่างประเทศ และ ส่งเสริมความร่วมมือเพื่อการพัฒนา กับ ประเทศในอนุภูมิภาคและภูมิภาครวมทั้งประเทศนอกภูมิภาค ดังนั้น การพัฒนาจึงมุ่งเน้นในเรื่องการมีเครือข่ายการเชื่อมโยงตามแนวระเบียง เศรษฐกิจที่ครอบคลุมและมีการใช้ ประโยชน์ได้เต็มศักยภาพ การเพิ่มระบบห่วงโซ่มูลค่าในอนุภูมิภาคและ ภูมิภาคอาเซียน ประเทศไทยเป็น ฐานเศรษฐกิจ การค้าและการลงทุนที่สำคัญในภูมิภาคอนุภูมิภาค อาเซียน และเอเชีย รวมทั้งมีการพัฒนาส่วน ขยายจากแนวระเบียงเศรษฐกิจในอนุภูมิภาคให้ครอบคลุมภูมิภาคอาเซียน เอเชียตะวันออก และเอเชียใต้ และ ประเทศไทยเป็นหุ้นส่วนการพัฒนาที่สำคัญทั้งในระดับ

แนวทางการพัฒนาสำคัญ ประกอบด้วย (๑) ขยายความร่วมมือทางการค้าและการ ลงทุนกับ มิตรประเทศ และแสวงหาตลาดใหม่สำหรับสินค้าและบริการของไทย (๒) พัฒนาความเชื่อมโยงด้าน การ คมนาคมขนส่ง โลจิสติกส์ และโทรคมนาคมในกรอบความร่วมมืออนุภูมิภาคภายใต้แผนงาน GMS, ACMECS, IMT-GT, BIMSTEC ,และ JDS และภูมิภาคอาเซียนเพื่ออำนวยความสะดวกและลดต้นทุนด้านโลจิสติกส์ (๓) พัฒนาและส่งเสริมให้ไทยเป็นฐานของการประกอบธุรกิจ การบริการ และการลงทุนที่โดดเด่นในภูมิภาค (๔) ส่งเสริมการลงทุนไทยในต่างประเทศของผู้ประกอบการไทย (๕) เปิดประตูการค้าและพัฒนาความร่วมมือ กับ ประเทศเพื่อนบ้านในลักษณะหุ้นส่วนทางยุทธศาสตร์ทั้งในระดับอนุภูมิภาคและภูมิภาคที่มีความเสมอภาค กัน (๖) สร้างความเป็นหุ้นส่วนการพัฒนา กับประเทศในอนุภูมิภาค ภูมิภาค และนานาชาติ (๗) เข้าร่วมเป็น ภาคีความร่วมมือระหว่างประเทศโดยมีบทบาทที่สร้างสรรค์ (๘) ส่งเสริมความร่วมมือกับภูมิภาคและนานาชาติ ๑๘ ในการสร้างความมั่นคงในทุกด้านที่เกี่ยวกับเรื่องความอยู่ดีมีสุขของประชาชน (๙) บูรณาการภารกิจด้าน

ความร่วมมือระหว่างประเทศและด้านการต่างประเทศ และ (๑๐) ส่งเสริมให้เกิดการปรับตัวภายในประเทศที่สำคัญ

### ๑.๓ แผนพัฒนาภาค/แผนพัฒนากลุ่มจังหวัด/แผนพัฒนา

#### (๑) ยุทธศาสตร์การพัฒนาภาคเหนือ

##### ๑. ยุทธศาสตร์การพัฒนา

(๑) ปรับโครงสร้างการผลิตสู่การพึ่งตนเองตามแนวปรัชญาเศรษฐกิจพอเพียง และปรับระบบการผลิต ที่สร้างมูลค่าเพิ่มอย่างสมดุล เพื่อคงความเป็นฐานเศรษฐกิจอย่างยั่งยืน เช่น การพัฒนาประสิทธิภาพการผลิตและสร้างมูลค่าเพิ่มให้ผลิตภัณฑ์การเกษตร

(๒) ยกระดับการค้าและบริการให้ได้มาตรฐาน ท้นต่อการเปลี่ยนแปลงของกระแสตลาด เน้นการพัฒนาบุคลากร โครงสร้างพื้นฐาน และสิ่งอำนวยความสะดวกต่าง ๆ เช่น ระบบโลจิสติกส์เพื่อสนับสนุนการค้า การพัฒนาแหล่งท่องเที่ยว

(๓) พัฒนาเมืองศูนย์กลางความเจริญและเมืองชายแดนเพื่อรองรับการเชื่อมโยงในระดับนานาชาติ

(๔) พัฒนาคนและสังคมให้พร้อมรับการเปลี่ยนแปลง มีความมั่นคงและอยู่เย็นเป็นสุขร่วมกัน เช่น ด้าน สุขภาพ ด้านการศึกษา แรงงาน ฯลฯ

(๕) พัฒนาศักยภาพของสถาบันครอบครัวและชุมชนให้มีความเข้มแข็งในการพัฒนาที่นำไปสู่การ พึ่งตนเอง มีภูมิคุ้มกันตามหลักปรัชญาเศรษฐกิจพอเพียง

(๖) บริหารจัดการทรัพยากรธรรมชาติและสิ่งแวดล้อมอย่างยั่งยืน เน้นการอนุรักษ์ฟื้นฟูและใช้ประโยชน์อย่างสมดุล และเตรียมการป้องกันและรับมือภัยธรรมชาติ

**๒. ทิศทางการพัฒนากลุ่มจังหวัดและจังหวัด** ให้มีความเชื่อมโยงกับแผนการบริหารราชการแผ่นดิน พ.ศ. ๒๕๕๑ – ๒๕๕๔ และแผนพัฒนาฉบับที่ ๑๐ รวมทั้งแผนพัฒนาด้านต่าง ๆ ดังนี้

(๑) กลุ่มจังหวัดภาคเหนือตอนบน ๑ ประกอบด้วย เชียงใหม่ ลำพูน ลำปาง และแม่ฮ่องสอน มีทิศทางการพัฒนาด้านการฟื้นฟูทรัพยากรธรรมชาติ พัฒนาบริการพื้นฐานของเมืองและสิ่งแวดล้อม พัฒนาโครงข่ายคมนาคม และสร้างมูลค่าเพิ่มทางภาคการผลิตและบริการบนพื้นฐานของความรู้และวัฒนธรรม ภูมิปัญญา

(๒) กลุ่มจังหวัดภาคเหนือตอนบน ๒ ประกอบด้วย เชียงราย พะเยา แพร่ และน่าน มุ่งพัฒนาเชียงรายให้เป็นประตูการค้า การลงทุน พัฒนาการเกษตรอินทรีย์ พัฒนาการท่องเที่ยวชายแดนและการท่องเที่ยว อนุรักษ์และสืบสานวัฒนธรรมล้านนาและภูมิปัญญาท้องถิ่น และเร่งฟื้นฟูทรัพยากรธรรมชาติ

(๓) กลุ่มจังหวัดภาคเหนือตอนล่าง ๑ ประกอบด้วย สุโขทัย ตาก เพชรบูรณ์ อุตรดิตถ์ และพิษณุโลก เน้นการสนับสนุนให้เกิดความมั่นคงด้านทรัพยากรธรรมชาติป่าไม้และน้ำ สร้างมูลค่าเพิ่มการท่องเที่ยวเชิง ประวัติศาสตร์และศาสนา การพัฒนาให้เป็นศูนย์กลางการค้า บริการ การขนส่งและการกระจายสินค้า

(๔) กลุ่มจังหวัดภาคเหนือตอนล่าง ๒ ประกอบด้วย กำแพงเพชร นครสวรรค์ พิจิตร และอุทัยธานี เน้นพัฒนาข้าวและผลิตภัณฑ์แปรรูปการเกษตรอย่างครบวงจร พัฒนาอุตสาหกรรมพลังงาน

ทดแทนจากผลผลิตและวัสดุทางการเกษตร พัฒนาให้เป็นศูนย์กลางการกระจายสินค้า พัฒนาแหล่งท่องเที่ยวที่มีความโดดเด่น และการอนุรักษ์ทรัพยากรธรรมชาติและสิ่งแวดล้อม

### ๓. โครงการสำคัญ (Flagship Project)

- (๑) โครงการพัฒนามูลค่าเพิ่มให้กับเกษตรกรผู้ผลิตสินค้าเกษตรอินทรีย์
- (๒) โครงการยกระดับสินค้าหัตถกรรมและการท่องเที่ยวล้านนาสู่สากล
- (๓) โครงการพัฒนาเมืองเชียงใหม่-ลำพูน รองรับการเป็นศูนย์กลางความเจริญที่เชื่อมโยงกับนานาชาติและอนุภูมิภาคลุ่มน้ำโขงตอนบน
- (๔) โครงการสืบสานพัฒนาองค์ความรู้ภูมิปัญญาและศิลปวัฒนธรรมล้านนา
- (๕) โครงการพัฒนาประสิทธิภาพการบริหารจัดการน้ำในระดับชุมชน
- (๖) โครงการเพิ่มสมรรถนะการบริหารจัดการน้ำต้นทุน

## (๒) แผนพัฒนากลุ่มจังหวัดภาคเหนือตอนบน ๑

### วิสัยทัศน์

“ศูนย์กลางการท่องเที่ยว การค้า การลงทุนสู่สากล  
บนพื้นฐานความโดดเด่นวัฒนธรรมล้านนา สังคมน่าอยู่ สิ่งแวดล้อมยั่งยืน”

### เป้าประสงค์รวม

- 1) เศรษฐกิจขยายตัวแบบสมดุล โดยเน้นการเพิ่มขีดความสามารถในการแข่งขันในภาคการเกษตร การค้า การลงทุน และการท่องเที่ยว
- 2) ทรัพยากรธรรมชาติและสิ่งแวดล้อม ได้รับการฟื้นฟูแบบองค์รวม เอื้อต่อการพัฒนาแบบยั่งยืนและเป็นการมีส่วนร่วมของชุมชน

### กรอบแนวคิดการพัฒนากลุ่มจังหวัดภาคเหนือตอนบน 1

แผนพัฒนากลุ่มจังหวัดภาคเหนือตอนบน 1 (พ.ศ. 2561-2565) ได้กำหนดกรอบแนวคิดการพัฒนาในระยะ 5 ปี ข้างหน้าโดยพิจารณาจากทั้งนโยบาย/ยุทธศาสตร์ระดับชาติและรัฐบาล ศักยภาพของพื้นที่ และปัญหาความต้องการของประชาชน โดยได้กำหนดประเด็นสำคัญที่เป็นธงนำ (flagships) ของการพัฒนาที่กลุ่มจังหวัดภาคเหนือตอนบน 1 ให้ความสำคัญ ได้แก่ การท่องเที่ยวเชิงวัฒนธรรมและสร้างสรรค์ เกษตรมูลค่าสูง อุทยานอาหาร ศูนย์กลางการคมนาคมและโลจิสติกส์ หัตถกรรมสร้างสรรค์ บริการสุขภาพ และเมืองสีเขียว ขณะที่ปัจจัยสนับสนุนให้การพัฒนาดังกล่าวประสบความสำเร็จซึ่งต้องอาศัยพื้นฐานความเข้มแข็งจากระดับจังหวัด ได้แก่ ความเข้มแข็งทางสังคม การสร้างความมั่นคง การอนุรักษ์และฟื้นฟูสิ่งแวดล้อม การพัฒนาโครงสร้างพื้นฐาน การพัฒนาทรัพยากรมนุษย์ และการส่งเสริมเทคโนโลยีและนวัตกรรม

กรอบแนวคิดของแผนพัฒนากลุ่มจังหวัดภาคเหนือตอนบน 1 (พ.ศ. 2561-2565) ดังกล่าวมีความสอดคล้องกับยุทธศาสตร์ชาติ แผนพัฒนาเศรษฐกิจและสังคมแห่งชาติ และนโยบายสำคัญอื่นๆ ของรัฐบาล ดังนี้ ความสอดคล้องกับยุทธศาสตร์ชาติ 20 ปี ได้แก่ ยุทธศาสตร์ด้านการสร้างความสามารถในการแข่งขัน และยุทธศาสตร์ด้านการสร้างการเติบโตบนคุณภาพชีวิตที่เป็นมิตรกับสิ่งแวดล้อม สำหรับแผนพัฒนาเศรษฐกิจและสังคมแห่งชาติ ฉบับที่ 12 นั้น กรอบแนวคิดดังกล่าวมีความสอดคล้องภายใต้ยุทธศาสตร์ที่ 9 การพัฒนา

ภาค เมือง และพื้นที่เศรษฐกิจ และสอดคล้องกับยุทธศาสตร์การพัฒนาภาคเหนือซึ่งกำหนดเป้าหมายที่จะ “พัฒนาเป็นฐานเศรษฐกิจสร้างสรรค์มูลค่าสูง เชื่อมโยงเศรษฐกิจกับประเทศในกลุ่มอนุภูมิภาคลุ่มแม่น้ำโขง”

เมื่อพิจารณาถึงทิศทางการพัฒนาภาคเหนือ จะเห็นได้ว่าแนวทางการพัฒนาภายใต้แผนพัฒนากลุ่มจังหวัดภาคเหนือตอนบน 1 ล้วนแล้วแต่มีความสอดคล้องกับการพัฒนาระดับภาคที่กำหนดไว้ ถือเป็น การเปลี่ยนแปลงยุทธศาสตร์และถ่ายทอดเป้าหมายการพัฒนาระดับภาคลงสู่การขับเคลื่อนในระดับกลุ่มจังหวัด

สำหรับนโยบาย Thailand 4.0 ซึ่งเป็นการพัฒนาเครื่องยนต์เพื่อขับเคลื่อนการเติบโตทางเศรษฐกิจชุดใหม่ (New engine of growth) ของรัฐบาลด้วยการแปลงความได้เปรียบเชิงเปรียบเทียบของประเทศที่มีอยู่ 2 ด้าน คือ ความหลากหลายเชิงชีวภาพ และความหลากหลายเชิงวัฒนธรรมให้เป็นความได้เปรียบเชิงในแข่งขัน โดยการเติมเต็มด้วยวิทยาการ ความคิดสร้างสรรค์ นวัตกรรม วิทยาศาสตร์ เทคโนโลยีและการวิจัยและพัฒนา แล้วต่อยอดความได้เปรียบเชิงเปรียบเทียบเป็น 5 กลุ่มเทคโนโลยีและอุตสาหกรรมเป้าหมาย นั้น จะเห็นได้ว่าจากกลุ่มเทคโนโลยีและอุตสาหกรรมเป้าหมาย ทั้ง 5 ด้าน ซึ่งประกอบด้วย

1. กลุ่มอาหาร เกษตร เทคโนโลยีชีวภาพ (Food, Agriculture, and Bio-tech)
2. กลุ่มสาธารณสุข สุขภาพ และเทคโนโลยีทางการแพทย์ (Health, Wellness and Bio-Med)
3. กลุ่มเครื่องมืออุปกรณ์อัจฉริยะ หุ่นยนต์ และระบบเครื่องกลที่ใช้ระบบอิเล็กทรอนิกส์ควบคุม (Smart Devices, Robotics and Mechatronics )
4. กลุ่มดิจิทัล เทคโนโลยีอินเทอร์เน็ตที่เชื่อมต่อและบังคับอุปกรณ์ต่างๆ ปัญญาประดิษฐ์และเทคโนโลยีสมองกลฝังตัว (Digital, IoT, Artificial Intelligence and Embedded Technology)
5. กลุ่มอุตสาหกรรมสร้างสรรค์ วัฒนธรรม และบริการที่มีมูลค่าสูง (Creative, Culture and High Value Services)

กลุ่มจังหวัดภาคเหนือตอนบน 1 ได้กำหนดทิศทางการพัฒนาสำคัญที่สนับสนุนและสอดคล้องกับทิศทางการพัฒนาของประเทศใน 3 กลุ่ม คือ กลุ่มอาหาร เกษตร เทคโนโลยีชีวภาพ กลุ่มสาธารณสุข สุขภาพ และเทคโนโลยีทางการแพทย์ และกลุ่มอุตสาหกรรมสร้างสรรค์ วัฒนธรรม และบริการที่มีมูลค่าสูง

ขณะเดียวกัน กลุ่มจังหวัดภาคเหนือตอนบน 1 ยังได้ยึดปัญหา ความต้องการของประชาชนในพื้นที่เป็นวาระสำคัญของการกำหนดประเด็นการพัฒนาเพื่อให้สามารถนำศักยภาพของพื้นที่ที่มีอยู่มาใช้ให้เกิดประโยชน์ต่อการพัฒนาคุณภาพชีวิตและยกระดับความเป็นอยู่ของประชาชนได้

## เป้าหมายการพัฒนากลุ่มจังหวัดภาคเหนือตอนบน 1

“ยกระดับการท่องเที่ยว การค้า การลงทุน และการเกษตร ฐานเศรษฐกิจมูลค่าสูง เพื่อเชื่อมโยงเศรษฐกิจกับห่วงโซ่อุปทานของโลก”

### ตัวชี้วัดความสำเร็จตามเป้าหมายการพัฒนากลุ่มจังหวัดภาคเหนือตอนบน 1

1. ผลผลิตภัณฑัวมวลรวมกลุ่มจังหวัด (Gross Provincial Cluster Product: GPCP) ภาพรวมเพิ่มขึ้นไม่น้อยกว่า 3%
2. ผลผลิตภัณฑัวมวลรวมกลุ่มจังหวัด (Gross Provincial Cluster Product: GPCP) ของเศรษฐกิจมูลค่าสูงมีส่วนไม่น้อยกว่า 5% ของ GPCP ภาพรวม

3. การเพิ่มขึ้นของการลงทุนโดยตรงจากต่างประเทศ (Foreign Direct Investment: FDI) ในกลุ่มจังหวัดภาคเหนือตอนบน 1

### ประเด็นการพัฒนาของกลุ่มจังหวัดภาคเหนือตอนบน ๑

ประเด็นการพัฒนาที่ ๑ พัฒนาอุตสาหกรรมการท่องเที่ยวและบริการที่เน้นความโดดเด่นและเชื่อมโยงห่วงโซ่มูลค่าเพิ่มการท่องเที่ยวของกลุ่มจังหวัด

#### วัตถุประสงค์

๑. สร้างแบรนด์ด้านการท่องเที่ยวที่ผสมผสานความสูงเด่นของสัมปสนุษย์และเทคโนโลยี
๒. เพื่อสร้างมาตรฐานการท่องเที่ยวแบบยั่งยืน
๓. เพื่อเพิ่มมูลค่าการตลาดที่เน้นการเป็นแหล่งท่องเที่ยวปลายทาง (Destination)

#### เป้าหมายและตัวชี้วัด

๑. รายได้จากการท่องเที่ยวของกลุ่มจังหวัดภาคเหนือตอนบน ๑ เพิ่มขึ้น (ล้านบาท)
๒. จำนวนนักท่องเที่ยวในกลุ่มจังหวัดภาคเหนือตอนบน ๑ เพิ่มขึ้น (คน)

#### แนวทางการพัฒนา

๑. กำหนดทิศทางยุทธศาสตร์และขอบเขตและเป้าหมายด้านการท่องเที่ยว
๒. พัฒนาระบบบริหารจัดการด้านการท่องเที่ยว
๓. เตรียมความพร้อมและพัฒนาศักยภาพบุคคลากร
๔. พัฒนาปรับปรุงโครงสร้างพื้นฐานและสิ่งอำนวยความสะดวก
๕. พัฒนากิจกรรมและมาตรฐานธุรกิจที่เกี่ยวข้อง
๖. พัฒนาการตลาดและประชาสัมพันธ์

ประเด็นการพัฒนาที่ ๒ เพิ่มศักยภาพการค้า การลงทุน การค้าชายแดนและการค้าต่างประเทศ

#### วัตถุประสงค์

๑. พัฒนาเมืองในกลุ่มจังหวัดภาคเหนือตอนบน ๑ สู่ Smart City
๒. เป็นศูนย์กลางทางการค้า การลงทุนของภาคเหนือ เชื่อมโยงความร่วมมือทางเศรษฐกิจทั้งในและ

ต่างประเทศ

#### เป้าหมายและตัวชี้วัด

๑. พื้นที่การพัฒนาแบบ Smart City (แห่ง)
๒. ร้อยละที่เพิ่มขึ้นของรายได้จากการค้าการลงทุนของกลุ่มจังหวัดภาคเหนือตอนบน ๑

#### แนวทางการพัฒนา

๑. ส่งเสริมการวิจัยและพัฒนา (R&D)
๒. การพัฒนาโครงสร้างพื้นฐานและระบบเทคโนโลยีสารสนเทศและดิจิทัล
๓. พัฒนาศูนย์บริการมนุษย์และเครือข่าย
๔. พัฒนาและเชื่อมโยงนวัตกรรมสู่เชิงพาณิชย์
๕. พัฒนาคูณภาพและมาตรฐานกระบวนการผลิต การจัดการและการค้า
๖. พัฒนาระบบโลจิสติกส์
๗. พัฒนาระบบการตลาดช่องทางทางการตลาดและส่งเสริมการค้าการลงทุน

ประเด็นการพัฒนาที่ ๓ พัฒนาเกษตรอินทรีย์ เกษตรปลอดภัย เกษตรแปรรูป ที่มุ่งเน้นการเพิ่ม  
ประสิทธิภาพการผลิตและสร้างมูลค่าเพิ่ม

**วัตถุประสงค์**

๑. เพื่อเพิ่มขีดความสามารถในการแข่งขันด้านการเกษตร
๒. เพื่อเพิ่มมูลค่าผลผลิตผลการเกษตร

**เป้าหมายและตัวชี้วัด**

ร้อยละของมูลค่าเพิ่มเฉลี่ยที่สูงขึ้นของสินค้าเกษตรที่สำคัญของกลุ่มจังหวัดภาคเหนือตอนบน ๑

**แนวทางการพัฒนา**

๑. ส่งเสริมการวิจัยและพัฒนา (R&D)
๒. พัฒนาโครงสร้างและปัจจัยพื้นฐานทางการเกษตร
๓. พัฒนาศักยภาพเกษตรกรและสถาบันการเกษตร
๔. ส่งเสริมการเพิ่มผลผลิต พัฒนาคุณภาพและลดต้นทุน
๕. ส่งเสริมการแปรรูปที่ได้มาตรฐานเพื่อสร้างมูลค่าเพิ่มโดยใช้นวัตกรรมและเทคโนโลยี
๖. พัฒนาการขนส่งและระบบการบริหารจัดการสินค้า
๗. ส่งเสริมการตลาดและสร้างการรับรู้สินค้าเกษตร
๘. ส่งเสริมการบริโภค (Smart Consumer)

ประเด็นการพัฒนาที่ ๔ พัฒนาการบริการด้านสุขภาพ (Wellness) แบบองค์รวม มุ่งเน้นการเปลี่ยนแปลง  
เข้าสู่สังคมผู้สูงอายุ

**วัตถุประสงค์**

๑. เพื่อสร้างเครื่องจักรเศรษฐกิจใหม่ด้านชีววิทยาศาสตร์สุขภาพ
๒. การเพิ่มมาตรฐานด้านสุขภาพของกลุ่มผู้สูงอายุในกลุ่มจังหวัดภาคเหนือตอนบน ๑

**เป้าหมายและตัวชี้วัด**

๑. ร้อยละที่เพิ่มขึ้นของจำนวนธุรกิจหรือสถานประกอบการประเภท Wellness ในกลุ่มจังหวัดภาคเหนือ ตอนบน ๑
๒. จำนวนผู้มีอายุยืนไม่น้อยกว่าร้อยละ ๑๐ ของประชากรในกลุ่มจังหวัดภาคเหนือตอนบน ๑

**แนวทางการพัฒนา**

๑. พัฒนาโครงสร้างพื้นฐานและสิ่งอำนวยความสะดวก
๒. ส่งเสริมพัฒนาความพร้อมและศักยภาพคนและองค์ความรู้
๓. สร้างความร่วมมือทุกภาคส่วน
๔. ยกกระดับด้วยนวัตกรรม องค์ความรู้และมาตรฐาน
๕. เสริมสร้างการรับรู้และการประชาสัมพันธ์
๖. มุ่งสู่ศูนย์กลางด้านสุขภาพอย่างยั่งยืน

ประเด็นการพัฒนาที่ ๕ บริหารจัดการ อนุรักษ์และฟื้นฟูทรัพยากรธรรมชาติ และสิ่งแวดล้อมอย่างยั่งยืน  
**วัตถุประสงค์**

๑. สิ่งแวดล้อมมีคุณภาพดีขึ้น หรืออยู่ในเกณฑ์มาตรฐาน กำหนดการพัฒนาอย่างยั่งยืน
๒. เพื่ออนุรักษ์และฟื้นฟูทรัพยากรธรรมชาติให้มีสภาพอุดมสมบูรณ์บนพื้นฐานการมีส่วนร่วมของภาคี  
เครือข่าย และการใช้ประโยชน์อย่างมีคุณค่าที่ก่อให้เกิดความยั่งยืน
๓. เพื่อบริหารจัดการน้ำอย่างมีประสิทธิภาพ โดยการมีส่วนร่วมของทุกภาคส่วน



๔. เพื่อเตรียมความพร้อมในการปรับตัวและรับมือกับผลกระทบจากการเปลี่ยนแปลงสภาพภูมิอากาศ และสา ธารณภัย

#### เป้าหมายและตัวชี้วัด

๑. จำนวนวันที่มีค่าคุณภาพอากาศ (PM๑๐) เกินเกณฑ์มาตรฐาน
๒. จำนวนพื้นที่ป่าต้นน้ำได้รับการฟื้นฟูไม่น้อยกว่า ๑๐,๐๐๐ ไร่/ปี
๓. จำนวนแหล่งน้ำในพื้นที่ลุ่มน้ำสาขาที่สำคัญของกลุ่มจังหวัดภาคเหนือตอนบน ๑ ที่มีคุณภาพน้ำ

เป็นไปตาม เกณฑ์มาตรฐาน

๔. ร้อยละของจำนวนหมู่บ้าน/ชุมชน/สถาบันการศึกษา ในพื้นที่เสี่ยงภัยได้รับการเสริมศักยภาพและพัฒนา กลไกการเตรียมความพร้อมรับมือกับสาธารณภัย

#### แนวทางการพัฒนา

๑. ป้องกันควบคุม แก้ไขปัญหาหมอกควันไฟป่าอย่างมีส่วนร่วมและยั่งยืน
๒. ป้องกัน รักษา ฟื้นฟู และส่งเสริมการใช้ประโยชน์จากทรัพยากรธรรมชาติอย่างบูรณาการ
๓. บริหารจัดการคุณภาพน้ำในพื้นที่ลุ่มน้ำสาขาที่สำคัญของกลุ่มจังหวัดภาคเหนือตอนบน ๑
๔. บริหารจัดการสาธารณภัยในพื้นที่เสี่ยงให้สามารถปรับตัวและรับมือกับผลกระทบจากการเปลี่ยนแปลงสภาพภูมิอากาศอย่างยั่งยืน

\*\*\*\*\*

### (๓) แผนพัฒนาจังหวัดลำพูน

#### แผนพัฒนาจังหวัดลำพูน (พ.ศ.๒๕๖๑-๒๕๖๕)

##### ฉบับทบทวน พ.ศ.๒๕๖๓

การทบทวนแผนพัฒนาจังหวัดลำพูน ๕ ปี (พ.ศ.๒๕๖๑-๒๕๖๕) ฉบับทบทวนปี พ.ศ.๒๕๖๓ ได้ดำเนินการตามพระราชบัญญัติระเบียบบริหารราชการแผ่นดิน พ.ศ.๒๕๓๔ ซึ่งแก้ไขเพิ่มเติม โดยพระราชบัญญัติระเบียบบริหารราชการแผ่นดิน (ฉบับที่ ๗) พ.ศ.๒๕๕๐ พระราชกฤษฎีกาว่าด้วย การบริหารงานจังหวัดและกลุ่มจังหวัดแบบบูรณาการ พ.ศ.๒๕๕๑ และนโยบาย หลักเกณฑ์ และวิธีการจัดทำ แผนพัฒนาจังหวัด ตามที่คณะกรรมการบูรณาการนโยบายพัฒนาภาค (ก.บ.ภ.) กำหนด แผนพัฒนาจังหวัดลำพูน (พ.ศ.๒๕๖๑ -๒๕๖๕) ฉบับทบทวนปี พ.ศ.๒๕๖๓ ได้ทบทวนเพื่อให้สอดคล้องกับ นโยบายของรัฐบาล กรอบยุทธศาสตร์ชาติ ๒๐ปี แผนพัฒนาเศรษฐกิจและสังคมแห่งชาติ ฉบับที่๑๒ และ แผนพัฒนาภาคเหนือ รวมทั้งสถานการณ์ที่เปลี่ยนแปลงไป เพื่อให้สามารถกำหนดทิศทาง การพัฒนาในระยะ ๕ ปี ให้มีความชัดเจนและมีประสิทธิภาพและสามารถขับเคลื่อนให้บรรลุตามเป้าหมาย ที่กำหนดไว้ จึงกำหนด ยุทธศาสตร์การการพัฒนาจังหวัด ดังนี้

#### -เป้าหมายการพัฒนา/วิสัยทัศน์

##### เมืองแห่งความสุข บนความพอเพียง

#### -นิยาม

“เมืองแห่งความสุข บนความพอเพียง” หมายถึง “ประชาชนในจังหวัดลำพูนมีความสุขจาก คุณภาพชีวิตและสภาวะแวดล้อมที่ดี”

#### -ตัวชี้วัดและค่าเป้าหมายรวม

๑.ผลิตภัณฑ์มวลรวมจังหวัดเพิ่มขึ้นไม่น้อยกว่าร้อยละ ๒ ต่อปี

๒.หมู่บ้าน/ชุมชนมีการจัดการขยะมูลฝอยชุมชนอย่างถูกต้องตามหลักวิชาการ เพิ่มขึ้นร้อยละ ๕ ต่อปี

### -ตัวชี้วัดเป้าหมาย/วิสัยทัศน์

ตัวชี้วัดวิสัยทัศน์ แบ่งออกเป็น ๒ ส่วน ดังนี้

(๑) ตัวชี้วัดความสุข

(๒) ตัวชี้วัดความพอเพียง

โดยการวัดความสุขของประชาชนในจังหวัดจากคุณภาพชีวิต อ้างอิงตัวชี้วัดที่ปรับปรุงจากดัชนีคุณภาพชีวิตของคณะกรรมการอำนวยการงานพัฒนาคุณภาพชีวิตของประชาชน พชช. (๒๕๕๘) ซึ่งสามารถใช้ข้อมูลความจำเป็นพื้นฐาน (จปฐ.) และข้อมูลพื้นฐาน และได้นำเอาแนวคิดคุณภาพชีวิต (quality of life) ของ OECD (The Organization for Economic Co-operation and Development) มาปรับปรุงให้สอดคล้องกับบริบทเฉพาะของจังหวัดลาพูน โดยแบ่งออกเป็น ๕ หมวด ดังนี้

(๑) ความจำเป็นขั้นพื้นฐาน

(๒) การพัฒนาทุนมนุษย์

(๓) การเติบโตและความมั่นคงทางเศรษฐกิจ

(๔) การอนุรักษ์ทรัพยากรธรรมชาติและสิ่งแวดล้อม

(๕) คุณธรรมและความสามัคคีของคนในสังคม

รายละเอียดตัวชี้วัดภายในแต่ละหมวดแยกตามประเด็นความสุขและความพอเพียง ดังนี้

### ตัวชี้วัดวิสัยทัศน์ของแผนพัฒนาจังหวัดลาพูน พ.ศ.๒๕๖๑ - ๒๕๖๕

ตัวชี้วัด	ความสุข	ความพอเพียง
<b>หมวดที่ ๑ ความจำเป็นขั้นพื้นฐาน (Basic living needs)</b>		
(๑.๑) ร้อยละของสถานพยาบาลที่ได้รับการรับรองคุณภาพ HA	✓	✓ (มีภูมิคุ้มกัน)
(๑.๒) ร้อยละของครัวเรือนที่เข้าถึง น้ำเพื่ออุปโภคบริโภค ไฟฟ้า และ อินเทอร์เน็ต	✓	✓ (มีภูมิคุ้มกัน)
(๑.๓) ร้อยละของครัวเรือนที่มีความเป็นระเบียบเรียบร้อย สะอาด ถูก สุขลักษณะ และ ไม่ถูกรบกวนจากมลพิษ	✓	✓ (มีภูมิคุ้มกัน)
(๑.๔) ร้อยละของครัวเรือนที่มีความอบอุ่น ภูมิคุ้มกัน และปลอดภัยในชีวิตและทรัพย์สิน	✓	✓ (มีภูมิคุ้มกัน)
<b>หมวดที่ ๒ การพัฒนาทุนมนุษย์ (Human capital development)</b>		
(๒.๑) จำนวนปีการศึกษาเฉลี่ยของประชากรอายุระหว่าง ๑๕-๕๙ ปี	✓	✓ (มีความรู้)
(๒.๒) ร้อยละเด็กจบการศึกษาบังคับ ๙ ปี ที่ไม่ได้ เรียนต่อและยังไม่มีงานทำ ได้รับการฝึกอบรมด้านอาชีพ	✓	✓ (มีความรู้)
(๒.๓) สัดส่วนคนอายุ ๑๕ -๖๐ ปีเต็ม อ่าน เขียน ภาษาไทย และคิดเลขอย่างง่าย ได้	✓	✓ (มีความรู้)
Z๒.๔)ผลิตภาพแรงงาน (บาท/คน)	✓	
<b>หมวดที่ ๓ การเติบโตและความมั่นคงทางเศรษฐกิจ (Economic Growth and Stability)</b>		

(๑) อัตราการรายได้ของครัวเรือนต่อหัวเฉลี่ย (บาท/คน/ครัวเรือน)	✓	
(๒) อัตราการการออมของครัวเรือนต่อหัวเฉลี่ย (บาท/คน/ครัวเรือน)		✓ (พอประมาณ)
(๓) อัตราส่วนหนี้ต่อรายได้ของครัวเรือนเฉลี่ย* (ร้อยละ)		✓ (พอประมาณ)
(๔) อัตราการว่างงาน* (ร้อยละ)	✓	
(๕) สัดส่วนของประชากรที่อยู่ใต้เส้นความยากจน (ร้อยละ)	✓	
(๖) สัมประสิทธิ์การกระจายรายได้ (ค่าสัมประสิทธิ์ จีไน)	✓	
<b>หมวดที่ ๔ การอนุรักษ์พลังงานและสิ่งแวดล้อม (Energy &amp; Environmental Preservation)</b>		
(๑) อัตราเปลี่ยนแปลงพื้นที่ป่าในจังหวัด	✓	
(๒) สัดส่วนปริมาณขยะในจังหวัดต่อประชากร	✓	
(๓) สัดส่วนการใช้ไฟฟ้า และ น้ำมันเชื้อเพลิงของครัวเรือน		✓ (พอประมาณ)
(๔) สัดส่วนการใช้ไฟฟ้า และ น้ำมันเชื้อเพลิงของอุตสาหกรรม		✓ (พอประมาณ)
<b>หมวดที่ ๕ คุณธรรมและความสามัคคีของคนในชุมชน (Community Moral and Solidarity)</b>		
๕.๑ จำนวนหมู่บ้านศีล ๕ ตัวอย่าง	✓	✓ (มีคุณธรรม)
๕.๒ จำนวนคนในครัวเรือนมีส่วนร่วมทำกิจกรรมสาธารณะประโยชน์	✓	✓ (มีคุณธรรม)
(๓) สัดส่วนผู้สูงอายุคนพิการ ได้รับการดูแลจากคนในครอบครัว หรือสังคม	✓	✓ (มีคุณธรรม)

#### -ประเด็นการพัฒนาจังหวัด

จังหวัดลำพูนกำหนดประเด็นการพัฒนา จำนวน ๕ ประเด็น โดยเรียงตามลำดับความสำคัญ ดังนี้

๑. เมืองที่เป็นมิตรกับสิ่งแวดล้อม (Green City)
๒. เมืองหัตถ นวัตกรรม สร้างสรรค์ (Creative Craft Innopolis)
๓. เมืองเกษตรสีเขียว (Green Agricultural City)
๔. เมืองจุดหมายปลายทางแห่งการท่องเที่ยวเชิงประสบการณ์วัฒนธรรม (Cultural Experience Destination)
๕. เมืองแห่งคุณภาพชีวิต (Quality of Life)

#### ๑. ประเด็นการพัฒนาที่ ๑ : เมืองที่เป็นมิตรกับสิ่งแวดล้อม (Green City)

##### ๑.๑ วัตถุประสงค์ :

- (๑) พัฒนาให้เป็นจังหวัดสะอาดและเป็นมิตรกับสิ่งแวดล้อม
- (๒) อนุรักษ์และจัดการทรัพยากรธรรมชาติและสิ่งแวดล้อมอย่างสมดุลและยั่งยืน

##### ๑.๒ เป้าหมายและตัวชี้วัด :

ตัวชี้วัด	ค่าเป้าหมาย
๑. ชยะมูลฝอยชุมชนได้รับการจัดการอย่างถูกต้องตามหลักวิชาการ	เพิ่มขึ้นร้อยละ ๕ ต่อปี ตามเกณฑ์มาตรฐานที่กำหนด
๒. ดำเนินการป้องกันและแก้ไขปัญหาหมอกควันและไฟป่าเป็นไปตามเกณฑ์มาตรฐานที่กำหนด	เพิ่มขึ้น ๑๐๐ ไร่ต่อปี

**๑.๓ แนวทางการพัฒนา :**

- (๑) การจัดการขยะมูลฝอยและของเสียอันตราย
- (๒) การรักษาและฟื้นฟูฐานทรัพยากรธรรมชาติและหลากหลายทางชีวภาพ โดยยึดหลักปรัชญาเศรษฐกิจพอเพียง
- (๓) การส่งเสริมการผลิตและการบริโภคที่เป็นมิตรกับสิ่งแวดล้อม
- (๔) การจัดการสิ่งแวดล้อมและมลพิษหมอกควันไฟป่า
- (๕) การบริหารจัดการน้ำ อย่างเหมาะสมและเชื่อมโยงพื้นที่เกษตรให้ทั่วถึง

**๒. ประเด็นการพัฒนาที่ ๒ : เมืองหัตถ นวัตกรรม สร้างสรรค์ (Creative Craft Innopolis)**

**๒.๑ วัตถุประสงค์**

- (๑) เพื่อส่งเสริม ยกระดับและพัฒนาหัตถกรรม ด้วยนวัตกรรมอย่างสร้างสรรค์
- (๒) เพื่อเตรียมความพร้อมรองรับการขยายตัวทางเศรษฐกิจ

**๒.๒ เป้าหมายและตัวชี้วัด :**

ตัวชี้วัด	ค่าเป้าหมาย
๑.มูลค่าการจำหน่ายผลิตภัณฑ์หัตถอุตสาหกรรมสร้างสรรค์ ผลิตภัณฑ์เด่นของจังหวัด และ OTOP เพิ่มขึ้น	เพิ่มขึ้นร้อยละ ๑๐ ต่อปี จำนวน ๕ ผลิตภัณฑ์ต่อปี
๒.จำนวนผลิตภัณฑ์เชิงนวัตกรรมและสร้างสรรค์เข้าสู่ตลาดเพิ่มขึ้น	๕๐ รายต่อปี
๓.ผู้ผลิต/ผู้ประกอบการได้รับการพัฒนาศักยภาพเพิ่มขึ้น	๑ แผนงานต่อปี
๔.ส่งเสริมสนับสนุนและผลักดันการพัฒนาโครงสร้างพื้นฐาน และการคมนาคม ขนส่งและ Logistics รองรับ การขยายตัว ของอุตสาหกรรม การค้าและลงทุน	

**๒.๓ แนวทางการพัฒนา :**

- (๑) การวิจัยพัฒนา (R&D) ออกแบบผลิตภัณฑ์ และพัฒนาโครงสร้างพื้นฐาน
- (๒) เพิ่มขีดความสามารถและศักยภาพให้แก่ผู้ประกอบการและฝีมือแรงงาน
- (๓) การพัฒนาคุณภาพมาตรฐานการผลิตและสร้างมูลค่าเพิ่ม โดยใช้นวัตกรรมและเทคโนโลยี
- (๔) การประชาสัมพันธ์ ส่งเสริมและพัฒนาระบบตลาด ให้สามารถแข่งขันได้ในกลุ่มประเทศเพื่อนบ้าน AEC และกลุ่ม Asean+๓

**๓. ประเด็นการพัฒนาที่ ๓ : เมืองเกษตรสีเขียว (Green Agriculture)**

**๓.๑ วัตถุประสงค์ :**

พัฒนาการเกษตรให้มาตรฐานปลอดภัยและมูลค่าเพิ่มสูง

**๓.๒ เป้าหมายและตัวชี้วัด :**

ตัวชี้วัด	ค่าเป้าหมาย
๑.มูลค่าสินค้าเกษตรเพิ่มขึ้น	ร้อยละ ๑๐ ต่อปี
๒.ลดต้นทุนการผลิตทางการเกษตร	ร้อยละ ๕ ต่อปี
๓.สินค้าเกษตรได้รับการรับรองมาตรฐานความปลอดภัยเพิ่มขึ้น	ร้อยละ ๒๐ ต่อปี <input type="checkbox"/>
๔.สินค้าเกษตรได้รับการรับรองมาตรฐานเกษตรอินทรีย์เพิ่มขึ้น	ร้อยละ ๕ ต่อปี
๕.เตรียมการเข้าสู่เกษตรอินทรีย์ (PGS) เพิ่มขึ้น	ร้อยละ ๕ ต่อปี

**๓.๓ แนวทางการพัฒนา :**

- (๑) การวิจัยพัฒนา (R&D) ผลิตภัณฑ์ และพัฒนาปัจจัยพื้นฐานและบุคลากร
- (๒) การเพิ่มผลผลิต พัฒนาคุณภาพและลดต้นทุนการผลิต
- (๓) การแปรรูปและสร้างมูลค่าเพิ่ม โดยใช้นวัตกรรมและเทคโนโลยี
- (๔) การประชาสัมพันธ์ ส่งเสริมและพัฒนาระบบตลาด ให้สามารถแข่งขันได้ในกลุ่มประเทศเพื่อนบ้าน AEC และกลุ่ม Asean+๓

**๔. ประเด็นการพัฒนาที่ ๔ : เมืองจุดหมายปลายทางแห่งการท่องเที่ยวเชิงประสบการณ์วัฒนธรรม (Cultural Experience Destination)**

**๔.๑ วัตถุประสงค์**

พัฒนาลุ่มน้ำสู่เมืองมรดกวัฒนธรรมล้านนา และสร้างมูลค่าเพิ่มจากการท่องเที่ยวอย่างยั่งยืน

**๔.๒ ตัวชี้วัดและค่าเป้าหมาย**

ตัวชี้วัด	ค่าเป้าหมาย
๑.รายได้จากการท่องเที่ยวเพิ่มขึ้น	เพิ่มขึ้นร้อยละ ๓ ต่อปี
๒.นักท่องเที่ยวเพิ่มขึ้น	ร้อยละ ๒ ต่อปี
๓.ค่าใช้จ่ายเฉลี่ยของนักท่องเที่ยวในพื้นที่เพิ่มขึ้น	ร้อยละ ๒ ต่อปี

**๔.๓ แนวทางการพัฒนา :**

- (๑) การสืบค้นและจัดการองค์ความรู้ฐานวัฒนธรรมชุมชนและการท่องเที่ยว
- (๒) การสืบค้นและจัดการองค์ความรู้วัฒนธรรมชุมชนและการท่องเที่ยว
- (๓) เตรียมความพร้อมและพัฒนาศักยภาพบุคลากร
- (๔) ปรับปรุงโครงสร้างพื้นฐาน และการอำนวยความสะดวก
- (๕) พัฒนากิจกรรมและของที่ระลึกฯ รองรับการท่องเที่ยว
- (๖) การพัฒนาตลาดและประชาสัมพันธ์

**๕. ประเด็นการพัฒนาที่ ๕ : การพัฒนาสู่เมืองแห่งคุณภาพชีวิต (Quality of Life)**

**๕.๑ วัตถุประสงค์**

ยกระดับคุณภาพชีวิตที่ดีของประชาชนในจังหวัดลาปูน อย่างเท่าเทียม

### ๕.๒ ตัวชี้วัดและค่าเป้าหมาย

ตัวชี้วัด	ค่าเป้าหมาย
๑. ร้อยละของครัวเรือนที่มีรายได้ต่ำกว่าเกณฑ์ จบฐ. ลดลง	ลดลงร้อยละ ๓ ต่อปี <input type="checkbox"/>
๒. ร้อยละของคดียาเสพติดลดลง	ลดลงร้อยละ ๑ ต่อปี
๓. ร้อยละของหมู่บ้าน/ชุมชนที่ได้รับการพัฒนาให้เป็นชุมชนเข้มแข็งต้นแบบ	เพิ่มขึ้น ๘ แห่งต่อปี

### ๕.๓ แนวทางการพัฒนา :

- ๑) การยกระดับคุณภาพชีวิตและพัฒนาอาชีพ โครงสร้างพื้นฐานเพื่อส่งเสริมคุณภาพชีวิตที่ดี
- ๒) การพัฒนาศักยภาพของประชาชนทุกกลุ่มวัย
- ๓) การขับเคลื่อนสู่เมืองน่าอยู่

## ๔. กรอบยุทธศาสตร์การพัฒนาขององค์กรปกครองส่วนท้องถิ่นในเขตจังหวัดลำพูน

กรอบยุทธศาสตร์การพัฒนาขององค์การบริหารส่วนจังหวัดลำพูน  
และขององค์กรปกครองส่วนท้องถิ่นในจังหวัดลำพูน (พ.ศ. ๒๕๖๑ – ๒๕๖๕)

\*\*\*\*\*

### วิสัยทัศน์องค์การบริหารส่วนจังหวัดลำพูน

“ลำพูน : เมืองทุนทางวัฒนธรรมชุมชนโลก”

พันธกิจ “เมืองแห่งความรุ่งเรือง ร่มเย็น เป็นสุข”

๑. พัฒนาเศรษฐกิจชุมชนในพื้นที่ให้ได้มาตรฐานสามารถแข่งขันได้ในระดับสากล (Global Industry Standard)
๒. พัฒนาคุณภาพชีวิตเชิงพื้นที่บนรากฐานวัฒนธรรมท้องถิ่น ทุนทางสังคมและความยั่งยืนเชิงนิเวศ (Cultural Capital and Green Ecosystem)
๓. พัฒนาระบบลอจิสติกส์ ผังเมืองและโครงสร้างพื้นฐานด้านดิจิทัล เพื่อรองรับการพัฒนาเมืองในอนาคต (Urban Planning, Mobility and Connectivity)

### ๑. ประเด็นยุทธศาสตร์การพัฒนา

๑. พัฒนาเศรษฐกิจชุมชนให้ได้มาตรฐานสามารถแข่งขันได้ในระดับสากล โดยแนวคิดความยั่งยืนและเป็นมิตรต่อสิ่งแวดล้อม
๒. พัฒนาเมืองและชนบทให้เข้มแข็ง บนรากฐานทุนวัฒนธรรมท้องถิ่นและความยั่งยืนเชิงนิเวศ
๓. พัฒนาระบบลอจิสติกส์ ผังเมืองและโครงสร้างพื้นฐานด้านดิจิทัล เพื่อรองรับการพัฒนาเมืองในอนาคต

ประกอบด้วย ๓ ยุทธศาสตร์ ดังนี้

**ยุทธศาสตร์ที่ ๑. พัฒนาเศรษฐกิจชุมชนให้ได้มาตรฐานสามารถแข่งขันได้ในระดับสากล โดยแนวคิดความยั่งยืนและเป็นมิตรต่อสิ่งแวดล้อม** เป็นการนำองค์ความรู้ ทรัพยากรและวัฒนธรรมท้องถิ่น ที่มีอยู่มาต่อยอดเข้าสู่การผลิตสินค้า/บริการ ให้มีมาตรฐานระดับสากล โดยมีเป้าประสงค์ ดังนี้

**เป้าประสงค์**

๑. ยกระดับวิสาหกิจอุตสาหกรรมการผลิตในพื้นที่จังหวัดสู่การเป็นอุตสาหกรรมสีเขียว
๒. ยกระดับผลผลิตเกษตรอินทรีย์ในพื้นที่ให้ได้มาตรฐานสามารถแข่งขันได้ในระดับสากล
๓. สร้างมูลค่าเพิ่มให้แก่ผลิตภัณฑ์ชุมชน

**ยุทธศาสตร์ที่ ๒. พัฒนาเมืองและชนบทให้เข้มแข็ง บนรากฐานทุนวัฒนธรรมท้องถิ่น**

**และความยั่งยืนเชิงนิเวศ** เป็นการมุ่งพัฒนาเมืองและชนบทเข้มแข็ง บนรากฐานวัฒนธรรมท้องถิ่นและความยั่งยืนเชิงนิเวศ โดยมีเป้าประสงค์ ดังนี้

**เป้าประสงค์**

๑. ยกระดับการมีส่วนร่วมในการพัฒนาเมืองของภาคส่วนต่างๆ ที่เกี่ยวข้องในเชิงพื้นที่ทุกระดับ
๒. สนับสนุนสภาพแวดล้อมของการเรียนรู้ตลอดชีวิตด้วยมาตรฐานการศึกษาในระดับสากล
๓. เพื่อให้เกิดความปลอดภัยในชีวิตและทรัพย์สินของประชาชน
๔. เพื่อให้ประชาชนในพื้นที่มีสุขภาพดี
๕. เพื่อส่งเสริมและพัฒนาคุณภาพชีวิตผู้สูงอายุ
๖. เพิ่มประสิทธิภาพการจัดการขยะและน้ำเสียของชุมชน
๗. เพิ่มประสิทธิภาพในการแก้ปัญหาหมอกควันในพื้นที่
๘. เพื่อสนับสนุนการสืบสานภูมิปัญญา ประเพณี วัฒนธรรมท้องถิ่น
๙. เร่งจัดการองค์ความรู้ด้านทุนทางปัญญาและวัฒนธรรมท้องถิ่น เพื่อนำมาต่อยอดในเชิงเศรษฐกิจสร้างสรรค์

**ยุทธศาสตร์ที่ ๓. พัฒนาระบบลอจิสติกส์ ผังเมืองและโครงสร้างพื้นฐานด้านดิจิทัล เพื่อรองรับ**

**การพัฒนาเมืองในอนาคต** เป็นการมุ่งพัฒนาระบบลอจิสติกส์ในภาพรวมทั้งระบบ แก้ปัญหาด้านต้นทุนด้านลอจิสติกส์ของจังหวัด ทั้งในระยะสั้นและระยะยาว โดยมีเป้าประสงค์ ดังนี้

**เป้าประสงค์**

๑. เพื่อพัฒนาระบบขนส่งมวลชนระดับจังหวัดเพื่อเชื่อมต่อการเดินทางของประชาชน
๒. เพื่อพัฒนาระบบลอจิสติกส์ เพื่อเชื่อมต่อภาคธุรกิจของทั้งภายในจังหวัดและจังหวัดใกล้เคียง
๓. การพัฒนาผังเมืองรวมอย่างบูรณาการเพื่อรองรับการขยายตัวของเมืองในระยะยาวผังเมืองและโครงสร้างพื้นฐานด้านดิจิทัล
๔. การพัฒนาเขตพื้นที่เฉพาะในย่านวัฒนธรรมของชุมชนต่างๆ เพื่อสนับสนุนการเป็นเมืองแห่งวัฒนธรรมชุมชนโลก

๕. พัฒนาประสิทธิภาพการจัดการน้ำเพื่อการอุปโภคและบริโภคในชุมชนและภาคการเกษตร และอุตสาหกรรม

๖. ยกระดับเมืองสู่การเป็น Smart City

## ๒. ค่าเป้าหมาย

๑. เมืองแห่งความรุ่งเรือง ร่มเย็น เป็นสุข

๒. ความสำเร็จในการนำองค์ความรู้ ทรัพยากรและวัฒนธรรมท้องถิ่นที่มีอยู่มาต่อยอดสู่การผลิตสินค้า/บริการ ให้ได้มาตรฐานระดับสากล

๓. ความสำเร็จในการพัฒนาเมืองและชนบทเข้มแข็ง บนรากฐานวัฒนธรรมท้องถิ่นและความยั่งยืนเชิงนิเวศ

๔. ความสำเร็จในการพัฒนาระบบลอจิสติกส์ ผังเมืองและโครงสร้างพื้นฐานด้านดิจิทัลรองรับการพัฒนาเมืองในอนาคต

## ๓. กลยุทธ์

**ยุทธศาสตร์ที่ ๑** : พัฒนาเศรษฐกิจชุมชนให้ได้มาตรฐานสามารถแข่งขันได้ในระดับสากล โดยแนวคิดความยั่งยืนและเป็นมิตรต่อสิ่งแวดล้อม ดังนี้

๑. ยกระดับวิสาหกิจการผลิตในพื้นที่จังหวัดสู่การเป็นอุตสาหกรรมสีเขียว

๑.๑ พัฒนาวิสาหกิจการผลิตให้ได้รับมาตรฐาน เมืองอุตสาหกรรมเชิงนิเวศ (Eco Town)

๑.๒ พัฒนาวิสาหกิจการผลิตให้เข้าสู่มาตรฐานเมืองคาร์บอนต่ำ (Low Carbon City)

๒. ส่งเสริมผู้ประกอบการภาคการเกษตรสู่มาตรฐานเกษตรอินทรีย์ (Organic Farm)

๒.๑ ยกระดับการผลิตภาคการเกษตรสู่มาตรฐานเกษตรอินทรีย์ (Organic Farm) ทั้งห่วงโซ่อุปทาน (พืชไร่, พืชสวน, ผลิตภัณฑ์จากนมโคและปศุสัตว์)

๒.๒ ยกระดับภาคการเกษตรสู่ Smart Farming การจัดการฟาร์มอัจฉริยะ (พืชไร่, พืชสวน, ผลิตภัณฑ์จากนมโคและปศุสัตว์)

๓. พัฒนาลำพูนให้เป็นครัวโลก (World Kitchen) ด้านอาหารอินทรีย์ (Organic Food)

๓.๑ สร้างมูลค่าการตลาดในประเทศด้วยการตลาดเชิงรุก

๓.๒ สร้างมูลค่าการตลาดในระดับโลกด้วยการยกระดับมาตรฐานความปลอดภัยทางอาหารระดับโลก

๔. ตั้งศูนย์พัฒนาและยกระดับมาตรฐานผลิตภัณฑ์ของจังหวัด เพื่อเชื่อมโยงแนวคิด (Idea) และความเป็นไปได้ทางการค้า (Commercialized) ในการพัฒนาสินค้าและบริการไปใช้ประโยชน์ในเชิงพาณิชย์ เพื่อมุ่งกระจายรายได้สู่ชุมชนทั้งสิ้น

๔.๑ ยกระดับความสามารถของผู้ประกอบการให้สามารถพัฒนาการออกแบบ/ผลิต สินค้า/บริการให้ได้มาตรฐาน ในระดับสากล

๔.๒ พัฒนานักเรียน นักศึกษาในพื้นที่เพื่อเป็นนักคิด/ออกแบบเชิงสร้างสรรค์เพื่อสร้างมูลค่าให้ผลิตภัณฑ์ท้องถิ่น

๔.๓ การแสวงหาตลาดที่มีอยู่เดิมและตลาดใหม่ๆในระดับโลก

๕. การสร้างตราสินค้าของลำพูน (Lamphun Branding) ให้แก่สินค้า/บริการ ของจังหวัด

๕.๑ ยกระดับคุณภาพของสินค้า/บริการ ของจังหวัดด้วยตราสินค้าของลำพูน (Lamphun Branding)

๕.๒ สร้างศูนย์ตรวจประเมิน และกิจกรรมการประกวดมาตรฐานสินค้าของจังหวัดทุกปี



เพื่อการแข่งขันการพัฒนาคุณภาพของสินค้า/บริการ  
๕.๓ จัดระดับ (Classify) สินค้า/บริการ เพื่อสร้างมูลค่าเพิ่มของตราสินค้าและป้องกัน  
ปัญหาการลอกเลียนแบบกัน

**ยุทธศาสตร์ที่ ๒ :** พัฒนาเมืองและชนบทให้เข้มแข็ง บนรากฐานทุนวัฒนธรรมท้องถิ่นและความ  
ยั่งยืนเชิงนิเวศ ดังนี้

๑. ยกระดับการมีส่วนร่วมในการพัฒนาเมืองของภาคส่วนต่างๆที่เกี่ยวข้องในเชิงพื้นที่ทุกระดับ
  - ๑.๑ สนับสนุนให้หน่วยงานและภาคส่วนที่เกี่ยวข้องส่งเสริมการมีส่วนร่วมในการพัฒนาเมือง  
ของภาคส่วนต่างๆที่เกี่ยวข้องในเชิงพื้นที่ทุกระดับ
  - ๑.๒ สนับสนุนการพัฒนาศักยภาพแกนนำชุมชนให้เป็นนักจัดการความรู้และข้อมูล ในเชิง  
พื้นที่
  - ๑.๓ ส่งเสริมสนับสนุนให้เกิดกลไกการแก้ปัญหาและการพัฒนา ในเชิงพื้นที่ด้วยเครือข่าย  
ภาคประชาสังคม
๒. สนับสนุนสภาพแวดล้อมของการเรียนรู้ตลอดชีวิตด้วยมาตรฐานการศึกษาในระดับสากล
  - ๒.๑ ยกระดับการเรียนการสอนในการศึกษาขั้นพื้นฐานให้เป็นการจัดการเรียนการสอน  
๒ ภาษา
  - ๒.๒ สร้างเครือข่ายความร่วมมือด้านการศึกษาขั้นพื้นฐานในระดับนานาชาติ
  - ๒.๓ สนับสนุนการเรียนรู้ตลอดชีวิตของทุกช่วงวัย
  - ๒.๔ การพัฒนาทักษะเฉพาะด้านที่จำเป็นในศตวรรษที่ ๒๑
  - ๒.๕ การพัฒนาบุคลากรด้านอาชีวศึกษาเพื่อรองรับการพัฒนาภาคอุตสาหกรรม
๓. เพื่อให้เกิดความปลอดภัยในชีวิตและทรัพย์สินของประชาชน
  - ๓.๑ ติดตั้ง Smart CCTV ในทุกชุมชนสำคัญเพื่อลดปัญหาอาชญากรรม
  - ๓.๒ สนับสนุนการมีส่วนร่วมของภาคประชาชนในการป้องกันและลดปัญหาอาชญากรรม  
และยาเสพติด
๔. เพื่อให้ประชาชนในพื้นที่มีสุขภาพดี
  - ๔.๑ ส่งเสริมสุขภาพในเชิงป้องกันในระดับชุมชน
  - ๔.๒ สนับสนุนการแก้ไขปัญหาฉุกเฉินทางด้านอุบัติเหตุและสาธารณสุขชุมชน
  - ๔.๓ เร่งยกระดับขีดความสามารถของชุมชนในการป้องกันและแก้ไขปัญหาด้านสุขภาพ  
อย่างบูรณาการ
  - ๔.๔ ส่งเสริมกิจกรรมด้านกีฬาและนันทนาการในชุมชน
๕. เพื่อส่งเสริมและพัฒนาคุณภาพชีวิตผู้สูงอายุ
  - ๕.๑ ยกระดับคุณภาพชีวิตผู้สูงอายุให้อยู่ในขั้นพื้นฐาน
  - ๕.๒ การสนับสนุนการถ่ายทอดองค์ความรู้ ประสบการณ์ของผู้สูงอายุเพื่อเป็นทุนทางสังคม
  - ๕.๓ ส่งเสริมการเรียนรู้ตลอดชีวิต
  - ๕.๔ ส่งเสริมอาชีพและการมีงานทำที่เหมาะสมสำหรับผู้สูงอายุ
  - ๕.๕ ส่งเสริมสุขภาพและการดูแลรักษาตัวของผู้สูงอายุในระดับครัวเรือน
๖. เพิ่มประสิทธิภาพการจัดการขยะและน้ำเสียของชุมชน
  - ๖.๑ เร่งการเพิ่มประสิทธิภาพการจัดการขยะและน้ำเสียของชุมชน

- ๖.๒ สร้างชุมชนต้นแบบในการจัดการขยะและน้ำเสียในระดับชุมชน
- ๗. เพิ่มประสิทธิภาพในการแก้ปัญหาหมอกควันในพื้นที่
  - ๗.๑ เร่งสร้างความเข้าใจและประชาสัมพันธ์ในการจัดการหมอกควัน/ไฟป่าให้กับกลุ่มเป้าหมายหลัก
  - ๗.๒ เพิ่มประสิทธิภาพของอุปกรณ์เครื่องมือและบุคลากรในพื้นที่ในการดับไฟป่า
  - ๗.๓ การจัดการปัญหาหมอกควันโดยการใช้ฐานข้อมูลเชิงพื้นที่ของการเกิดจุดไฟใหม่
- ๘. เพื่อสนับสนุนการสืบสานภูมิปัญญา ประเพณี วัฒนธรรมท้องถิ่น
  - ๘.๑ อนุรักษ์และฟื้นฟู วิถีชีวิตและวัฒนธรรมเดิม ของท้องถิ่น
  - ๘.๒ สืบสานความยั่งยืนให้กับเยาวชนและชุมชน
- ๙. เร่งจัดการองค์ความรู้ด้านทุนทางปัญญาและวัฒนธรรมท้องถิ่น เพื่อนำมาต่อยอดในเชิงเศรษฐกิจสร้างสรรค์
  - ๙.๑ สืบสานและต่อยอดในการเพิ่มมูลค่าทางเศรษฐศาสตร์ของภูมิปัญญาท้องถิ่นด้วยเศรษฐกิจสร้างสรรค์
  - ๙.๒ สนับสนุนการท่องเที่ยวเชิงวัฒนธรรม

**ยุทธศาสตร์ที่ ๓ :** พัฒนาระบบลอจิสติกส์ ผังเมืองและโครงสร้างพื้นฐานด้านดิจิทัล เพื่อรองรับการพัฒนาเมืองในอนาคต ดังนี้

- ๑. จัดการระบบขนส่งมวลชนและระบบลอจิสติกส์ ให้เชื่อมโยงกับจังหวัดใกล้เคียง ในลักษณะของเมืองแฝด
- ๒. ศึกษาวิจัยเพื่อศึกษาความคุ้มค่าในการลงทุนระบบขนส่งมวลชนในจังหวัด ให้สอดคล้องกับแผนการพัฒนาเมืองในระยะยาว และผังเมืองรวม
- ๓. แต่งตั้งคณะกรรมการร่วมวางแผนงานด้านผังเมืองและโครงสร้างพื้นฐานด้านดิจิทัลเพื่อการพัฒนาเมืองในระยะยาวอย่างมีส่วนร่วม
- ๔. การพัฒนาโครงสร้างพื้นฐานด้านดิจิทัล เพื่อรองรับการบริหารจัดการเมือง ยุค ๔.๐ ในการบริหารจัดการและพัฒนาจังหวัดด้วยข้อมูลที่ถูกต้อง รวดเร็ว เข้าถึงง่าย สามารถบูรณาการการทำงานได้กับทุกภาคส่วน
- ๕. เร่งการออกข้อตกลงชุมชนในการเป็นพื้นที่เฉพาะในย่านวัฒนธรรมของชุมชน
- ๖. ออกข้อบัญญัติด้านควบคุมอาคารและการใช้พื้นที่เฉพาะในชุมชนที่กำหนด
- ๗. ประชาสัมพันธ์ให้ความรู้แก่คนในชุมชนและนักท่องเที่ยวในพื้นที่เฉพาะในย่านวัฒนธรรม
- ๘. สนับสนุนกิจกรรมการสืบทอดภูมิปัญญาในพื้นที่ย่านวัฒนธรรมของชุมชน
- ๙. พัฒนาการจัดการน้ำอย่างเพียงพอต่อความต้องการในการอุปโภคและบริโภคของประชาชนในพื้นที่
  - ๑๐. พัฒนาการจัดการน้ำและแหล่งน้ำให้เพียงพอในภาคการเกษตรและภาคอุตสาหกรรม
  - ๑๑. เพิ่มประสิทธิภาพการจัดการปัญหาภัยแล้งและน้ำท่วมในเขตพื้นที่จังหวัด
  - ๑๒. การสร้างฐานข้อมูลขนาดใหญ่ (Big Data) เพื่อการพัฒนาเมืองและยกระดับการขับเคลื่อนเมืองสู่การเป็น Smart City โดยบูรณาการความร่วมมือจากทุกภาคส่วนที่เกี่ยวข้องในทางปฏิบัติ
  - ๑๓. แสวงหาพันธมิตรและหุ้นส่วนเชิงยุทธศาสตร์ในการพัฒนาเมืองสู่ Smart City

๑๔. แสวงหาความร่วมมือจากเมือง Smart City ในระดับโลก ในบริบทที่ใกล้เคียงและเหมาะสมกับจังหวัด

## ๕. ไทยแลนด์ ๔.๐ (THAILAND ๔.๐)

การจัดทำแผนพัฒนาท้องถิ่นต้องมีความสัมพันธ์กับไทยแลนด์ ๔.๐ โดยให้ความสำคัญกับการพัฒนาด้านเทคโนโลยีกลุ่มอาหาร เกษตร และเทคโนโลยีชีวภาพ กลุ่มสาธารณสุข สุขภาพ และเทคโนโลยีทางการแพทย์ กลุ่มเครื่องมือ อุปกรณ์อัจฉริยะ หุ่นยนต์ และระบบเครื่องกลที่ใช้ระบบอิเล็กทรอนิกส์ควบคุม กลุ่มดิจิทัล เทคโนโลยีอินเทอร์เน็ตที่เชื่อมต่อและบังคับอุปกรณ์ต่างๆ ปัญญาประดิษฐ์ และเทคโนโลยีสมองกลฝังตัว กลุ่มอุตสาหกรรมสร้างสรรค์ วัฒนธรรม และบริการที่มีมูลค่าสูง โดยรายละเอียดไทยแลนด์ ๔.๐ มีดังนี้

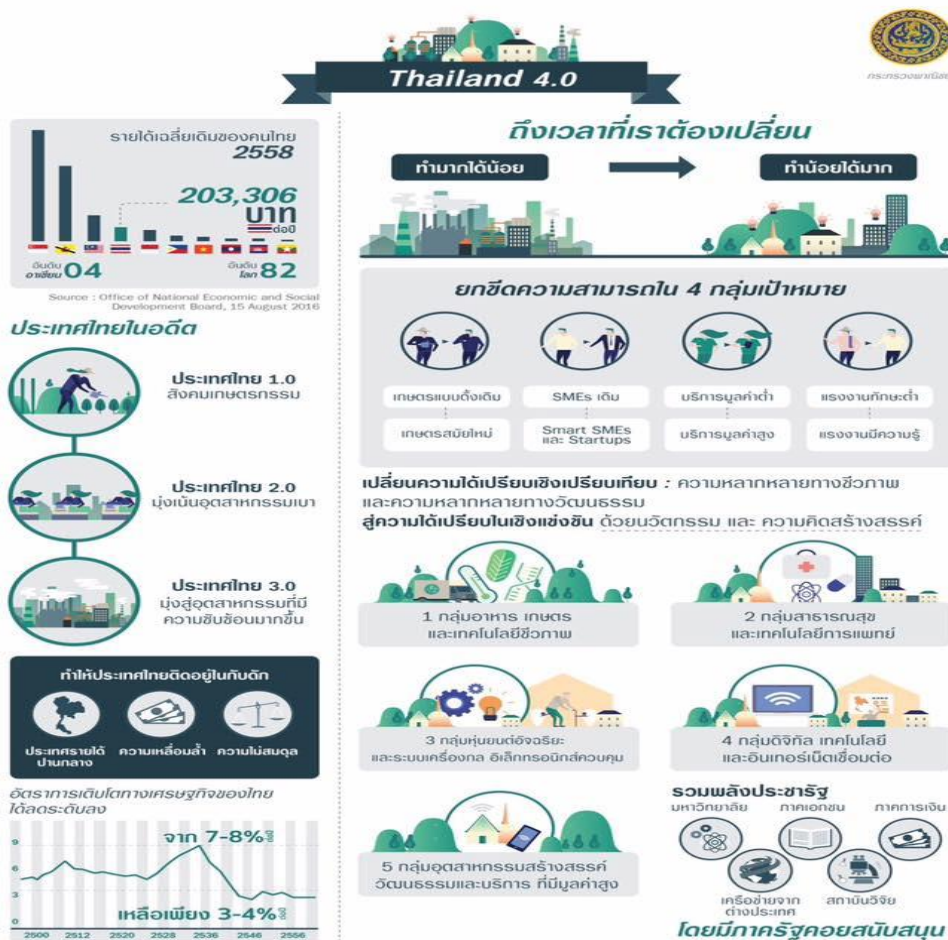

ประเทศไทย ๔.๐ ถือเป็นการพัฒนา เครื่องยนต์เพื่อขับเคลื่อนการเติบโตทางเศรษฐกิจชุดใหม่ (New Engines of Growth) ด้วยการเปลี่ยนแปลง ความได้เปรียบเชิงเปรียบเทียบ ของประเทศที่มีอยู่ ๒ ด้าน คือ ความหลากหลายเชิงชีวภาพ และ ความหลากหลายเชิงวัฒนธรรม ให้เป็นความได้เปรียบในเชิงแข่งขัน โดยการเติมเต็มด้วยวิทยาการ ความคิดสร้างสรรค์ นวัตกรรม วิทยาศาสตร์ เทคโนโลยี การวิจัยและพัฒนา แล้วต่อยอดความได้เปรียบเชิงเปรียบเทียบเป็น ๕ กลุ่มเทคโนโลยีและอุตสาหกรรมเป้าหมาย ประกอบด้วย

๑. กลุ่มอาหาร เกษตร และเทคโนโลยีชีวภาพ (Food, Agriculture & Bio-Tech) อาทิ เทคโนโลยีการเกษตร (Agritech) เทคโนโลยีอาหาร (Foodtech) เป็นต้น

๒. กลุ่มสาธารณสุข สุขภาพ และเทคโนโลยีทางการแพทย์ (Health, Wellness & Bio-Med) อาทิ เทคโนโลยีสุขภาพ (Healthtech) เทคโนโลยีการแพทย์ (Medtech) สปา (Spa) เป็นต้น

๓. กลุ่มเครื่องมือ อุปกรณ์อัจฉริยะ หุ่นยนต์ และระบบเครื่องกลที่ใช้ระบบอิเล็กทรอนิกส์ (Smart Devices, Robotics & Mechatronics) อาทิ เทคโนโลยีหุ่นยนต์ (Robotech) เป็นต้น

๔. กลุ่มดิจิทัล เทคโนโลยีอินเทอร์เน็ตที่เชื่อมต่อและบังคับอุปกรณ์ต่างๆ ปัญญาประดิษฐ์และเทคโนโลยีสมองกลฝังตัว (Digital, IOT, Artificial intelligence & Embedded Technology) อาทิ เทคโนโลยีการเงิน (Fintech) อุปกรณ์เชื่อมต่อออนไลน์โดยไม่ต้องใช้คน (IoT) เทคโนโลยีการศึกษา (Edtech) อี-มาร์เก็ตเพลส (E-Market place) อี-คอมเมิร์ซ (E-Commerce) เป็นต้น

๕. กลุ่มอุตสาหกรรมสร้างสรรค์ วัฒนธรรม และบริการที่มีมูลค่าสูง (Creative, Culture & High Value Services) อาทิ เทคโนโลยีการออกแบบ (Designtech) ธุรกิจไลฟ์สไตล์ (Lifestyle Business) เทคโนโลยีการท่องเที่ยว (Traveltech) การเพิ่มประสิทธิภาพการบริการ (Service Enhancing) เป็นต้น

## ๕.แผนพัฒนาอำเภอสี จังหวัดลำพูน

### เป้าหมายการพัฒนาอำเภอสี

จากการวิเคราะห์ศักยภาพ สภาพปัญหาและการวิเคราะห์ทิศทางการพัฒนายุทธศาสตร์การพัฒนาพื้นที่อำเภอสี ได้นำข้อมูลดังกล่าวเข้าสู่ที่ประชุมคณะกรรมการบริหารงานอำเภอ (กบอ.) เพื่อร่วมกันแสดงความคิดเห็น ทบทวนแผนยุทธศาสตร์การพัฒนา กำหนดกรอบวิสัยทัศน์ และกำหนดประเด็นการพัฒนาอำเภอสี ๕ ปี (พ.ศ.๒๕๖๑-๒๕๖๕) โดยให้มีความสอดคล้องกับประเด็นยุทธศาสตร์ชาติ ๒๐ ปี แผนพัฒนาเศรษฐกิจและสังคมแห่งชาติ ประเด็นการพัฒนาจังหวัดลำพูน และสอดคล้องกับปัญหาความต้องการของอำเภอ ดังนี้

#### ๕.๑ เป้าหมายการพัฒนาอำเภอสี

“ เมืองแห่งวัฒนธรรม สุขภาพ และความพอเพียง ”

#### ๕.๒ ตัวชี้วัดความสำเร็จตามเป้าหมายการพัฒนา

ส่งเสริม พัฒนาแหล่งน้ำต้นทุน เพื่อเชื่อมโยงการผลิตภาคการเกษตร พัฒนาด้านเศรษฐกิจ ชุมชน และอนุรักษ์ ดูแลทรัพยากรธรรมชาติและสิ่งแวดล้อม โดยใช้วัฒนธรรมเป็นฐานในการพัฒนาเชื่อมโยงในทุกมิติ เพื่อนำไปสู่เมืองแห่งวิถีวัฒนธรรม และเมืองแห่งสุขบนความพอเพียง

#### ๕.๓ ประเด็นการพัฒนาอำเภอสี จังหวัดลำพูน

เพื่อให้การพัฒนาอำเภอสีเป็นไปตามเป้าหมายการพัฒนาอำเภอ สอดคล้องกับสภาพแวดล้อม ศักยภาพ โอกาสและข้อจำกัด จึงกำหนดประเด็นการพัฒนาอำเภอสี ดังนี้

##### ประเด็นการพัฒนาที่ ๑

พัฒนาการเกษตรปลอดภัยที่ได้มาตรฐานสอดคล้องกับความต้องการของตลาด

##### ประเด็นการพัฒนาที่ ๒

พัฒนาคุณภาพชีวิต ทูทางสังคม ส่งเสริมศิลปวัฒนธรรมและภูมิปัญญาท้องถิ่น

##### ประเด็นการพัฒนาที่ ๓

พัฒนาและยกระดับให้เป็นเมืองแห่งศิลปวัฒนธรรมและการท่องเที่ยวเชิงอนุรักษ์ที่ได้  
มาตรฐานสากล

#### ประเด็นการพัฒนาที่ ๔

พัฒนาขีดความสามารถด้านหัตถกรรม บริหารจัดการและเสริมสร้างความเข้มแข็งทาง  
เศรษฐกิจ

#### ประเด็นการพัฒนาที่ ๕

อนุรักษ์ ฟื้นฟูทรัพยากรธรรมชาติและสิ่งแวดล้อมและการบริหารจัดการน้ำแบบบูรณาการ

## ๖.แผนพัฒนาตำบลก้อ

เทศบาลตำบลก้อ ได้กำหนดวิสัยทัศน์ (Vision) เพื่อแสดงสถานการณ์ในอนาคต ซึ่งเป็น  
จุดมุ่งหมายความคาดหวังที่ต้องการให้เกิดขึ้นในอนาคตข้างหน้า ซึ่งจะสามารถสะท้อนถึงสภาพการณ์ของ  
ท้องถิ่นในอนาคตอย่างรอบด้าน ภายใต้การเปลี่ยนแปลงของสภาพแวดล้อมด้านต่างๆ จึงได้กำหนดวิสัยทัศน์  
คาดหวังที่จะให้เกิดขึ้นในอนาคต ดังนี้

**“เมืองแห่งคุณภาพชีวิต ทุกภาคีร่วมคิด นำเกษตรก้าวไกล  
สร้างชุมชนเข้มแข็ง บนฐานความพอเพียง”**

ซึ่งวิสัยทัศน์ดังกล่าวคือทิศทางหรือความต้องการในอนาคตของตำบลโดยเน้นที่จะพัฒนาใน  
ภารกิจหลักตามวิสัยทัศน์

#### พันธกิจ

จากวิสัยทัศน์ดังกล่าวถือเป็นการกำหนดทิศทางความต้องการที่จะเป็นไปในอนาคตของ  
เทศบาลตำบลก้อ โดยมุ่งเน้นการพัฒนาโดยมีพันธกิจหลัก ดังนี้

๑. พัฒนาปรับปรุงระบบโครงสร้างพื้นฐานที่มีประสิทธิภาพ
๒. พัฒนาปรับปรุงฐานรากเศรษฐกิจชุมชนให้เข้มแข็ง
๓. ส่งเสริมสนับสนุนการมีส่วนร่วมของชุมชนเพื่อแก้ไขปัญหาต่าง ๆ ของสังคมที่ถดถอยลง
๔. พัฒนาการสาธารณสุขและสวัสดิการสังคมแก่ประชาชนอย่างทั่วถึงเพื่อส่งเสริมและพัฒนา  
คุณภาพชีวิตของประชาชนให้สามารถดำรงอยู่ในสังคมโดยปกติสุข
๕. ให้การสนับสนุนการศึกษาและอนุรักษ์วัฒนธรรมประเพณี ภูมิปัญญาท้องถิ่น
๖. ให้ความรู้และสร้างจิตสำนึกให้แก่ประชาชนในการมีส่วนร่วมด้านการเมืองและการ  
ปกครอง
๗. ส่งเสริมพัฒนากีฬาและกิจกรรมนันทนาการต่างๆ
๘. พัฒนาประสิทธิภาพการบริหารจัดการตามหลักธรรมาภิบาล
๙. พัฒนาระบบเทคโนโลยี สารสนเทศในการปฏิบัติงานและบริการประชาชน
๑๐. พัฒนาความร่วมมือระหว่างเทศบาลตำบลก้อกับหน่วยงานอื่นทั้งภายในและ นอกเขต  
เทศบาลตำบลก้อ
- ๑๑.สนับสนุนการสร้างเครือข่ายภาครัฐ เอกชน และประชาสังคมแบบบูรณาการ

## **จุดมุ่งหมายการพัฒนาที่ยั่งยืน**

จากวิสัยทัศน์ของตำบลก้อรวมทั้งภารกิจหลักที่จะต้องดำเนินการ ได้นำมากำหนดเป้าประสงค์การพัฒนาตำบลหรือวัตถุประสงค์ที่จะต้องดำเนินการให้บรรลุถึงเป้าหมายที่วางไว้ภายใน ๕ ปี (พ.ศ.๒๕๖๑-๒๕๖๕) ดังนี้

### **๑.พัฒนาคุณภาพชีวิต**

- ๑.๑.การเรียนรู้ด้วยตนเอง
- ๑.๒.สาธารณสุข
- ๑.๓.การสังคมสงเคราะห์

### **๒.พัฒนาโครงสร้างพื้นฐาน**

- ๒.๑.ราษฎรมีเส้นทางคมนาคมสะดวก
- ๒.๒.ให้ราษฎรมีน้ำใช้อุปโภค บริโภค
- ๒.๓.พัฒนาแหล่งทางให้มีทางระบายน้ำ
- ๒.๔.ให้ราษฎรมีไฟฟ้าใช้ทุกครัวเรือนและมีไฟฟ้าสาธารณะครบทุกหมู่บ้าน
- ๒.๕.ให้ราษฎรมีอาคาร สถานที่ หอประชุม

### **๓.พัฒนาการเกษตร**

- ๓.๑.มีแหล่งกักเก็บน้ำเพื่อใช้ในการเกษตรอย่างพอเพียง
- ๓.๒.อบรมความรู้ด้านการเกษตร
- ๓.๓.เพิ่มพื้นที่ในการเพาะปลูกและพัฒนาที่ดิน

### **๔.พัฒนาเศรษฐกิจ**

- ๔.๑.พัฒนาเศรษฐกิจระดับท้องถิ่น
- ๔.๒.พัฒนาเศรษฐกิจระดับเชิงพาณิชย์

### **๕.พัฒนาสังคม**

- ๕.๑.ส่งเสริมกิจกรรมในการพัฒนาเด็ก เยาวชน ผู้สูงอายุและผู้ด้อยโอกาส
- ๕.๒.ลดปัญหาเสพติดโดยชุมชนมีส่วนร่วม
- ๕.๓.ส่งเสริมกิจการด้านศาสนา รักษาภูมิปัญญาท้องถิ่นและอนุรักษ์ประเพณีท้องถิ่น
- ๕.๔.ให้มีการดำเนินงานของกลุ่มอาสาในการช่วยเหลือสังคม

### **๖.พัฒนาด้านทรัพยากรธรรมชาติและสิ่งแวดล้อม**

- ๖.๑.เพิ่มพื้นที่สีเขียว
- ๖.๒.อนุรักษ์ทรัพยากรธรรมชาติ
- ๖.๓.ด้านสิ่งแวดล้อม

### **๗.พัฒนาด้านการกีฬานันทนาการและการศึกษา**

- ๗.๑.การพัฒนาด้านการกีฬาและนันทนาการ
- ๗.๒.การพัฒนาการศึกษา

### **๘.พัฒนาด้านการท่องเที่ยว**

- ๘.๑. การพัฒนาการท่องเที่ยว

### **๙. พัฒนาด้านการเมืองการบริหาร**

- ๙.๑. การพัฒนาบุคลากร
- ๙.๒. การพัฒนาการเมืองการบริหาร

## แผนยุทธศาสตร์การพัฒนาของเทศบาลตำบลก้อ พ.ศ.๒๕๖๑-๒๕๖๕

- ๑.ยุทธศาสตร์การพัฒนาผังเมือง โครงสร้างพื้นฐาน สาธารณูปโภค สาธารณูปการ
- ๒.ยุทธศาสตร์การสร้างเสริมความเข้มแข็งของเศรษฐกิจ เกษตรสีเขียว
- ๓.ยุทธศาสตร์การพัฒนาด้านสังคม คุณภาพชีวิต ลดความเหลื่อมล้ำในสังคม
- ๔.ยุทธศาสตร์การพัฒนาด้านทรัพยากรที่เป็นมิตรต่อสิ่งแวดล้อม
- ๕.ยุทธศาสตร์การพัฒนาด้านการศึกษา วัฒนธรรมชุมชน และการท่องเที่ยว
- ๖.ยุทธศาสตร์การพัฒนาด้านระบบสาธารณสุขและการเสริมสร้างสุขภาพประชาชนบนภูมิปัญญาท้องถิ่น
- ๗.ยุทธศาสตร์การพัฒนาด้านการบริหารและเทคโนโลยีสารสนเทศ

### ประเด็นยุทธศาสตร์ที่ ๑ การพัฒนาผังเมือง โครงสร้างพื้นฐาน สาธารณูปโภค สาธารณูปการ

**-พันธกิจ :**

๑. สร้าง ปรับปรุงและพัฒนาระบบโครงสร้างพื้นฐานให้ได้มาตรฐานมีประสิทธิภาพและเพียงพอต่อความต้องการของประชาชน
๒. จัดให้มีแหล่งน้ำอุปโภค-บริโภคและด้านการเกษตรอย่างเพียงพอและทั่วถึง
๓. ขยายเขตไฟฟ้า เพื่อการเกษตร ตามสภาพพื้นที่ให้ครอบคลุมและทั่วถึง
๔. ติดตั้งโคมไฟสาธารณะริมถนน ในเขตพื้นที่ตำบลก้อให้ครอบคลุมและทั่วถึง

**-เป้าประสงค์ :** ๑. เพื่อพัฒนาระบบคมนาคม สาธารณูปโภค สาธารณูปการ ให้ได้มาตรฐาน ครอบคลุมมีเพียงพอกับความต้องการของประชาชน

๒. พัฒนาระบบประปา แหล่งน้ำ และภาชนะกักเก็บน้ำให้มีประสิทธิภาพ
๓. การวางระบบผังเมืองและการควบคุมอาคาร

**-ตัวชี้วัดระดับเป้าประสงค์**

๑. จำนวนถนน ท่อระบาย รางระบายน้ำที่ได้มาตรฐานเพิ่มขึ้น
๒. ประชาชนทุกครัวเรือนมีระบบสาธารณูปโภค และสาธารณูปการทั่วถึง
๓. ประชาชนมีระบบน้ำประปาเพื่อการอุปโภค บริโภคที่มีมาตรฐานและคุณภาพ

**-กลยุทธ์/แนวทางการพัฒนา และตัวชี้วัดระดับกลยุทธ์**

กลยุทธ์/แนวทางการพัฒนา	ตัวชี้วัดระดับกลยุทธ์
๑.๑ พัฒนาการก่อสร้าง/บูรณะ/ปรับปรุงถนนระบบระบายน้ำ สะพาน	- จำนวนถนน สะพาน ท่อระบายน้ำที่เพิ่มขึ้น
๑.๒ พัฒนาระบบแหล่งน้ำ,ประปา	จำนวนระบบประปาที่มีคุณภาพและมาตรฐานเพิ่มขึ้น
๑.๓ พัฒนาการขยายเขตไฟฟ้าสาธารณะเพื่อการเกษตร และบำรุงรักษาไฟฟ้าสาธารณะตามจุดต่าง ๆ	-จำนวนครัวเรือนที่มีไฟฟ้าใช้ทั่วถึง -จำนวนประชาชนที่มีไฟฟ้าการเกษตรใช้อย่างทั่วถึง
๑.๔ การจัดทำและวางผังเมือง	-พื้นที่ในตำบลก้อได้รับเอกสารสิทธิที่ดินทำกิน

## จุดยืนทางยุทธศาสตร์

การพัฒนาชุมชนให้น่าอยู่มีความเข้มแข็ง โดยได้รับบริการสาธารณะด้านโครงสร้างพื้นฐานที่จำเป็นเพื่อรองรับการขยายตัวของชุมชนและเศรษฐกิจ

### -ความเชื่อมโยงของยุทธศาสตร์ในภาพรวม

ยุทธศาสตร์ชาติที่ ๒ ด้านการสร้างความสามารถในการแข่งขัน

แผนพัฒนาเศรษฐกิจฯ ๑๒ ยุทธศาสตร์ที่ ๗ ด้านการพัฒนาโครงสร้างพื้นฐานและระบบโลจิสติกส์

ยุทธศาสตร์จังหวัดที่ ๕ เมืองหัตถ นวัตกรรม สร้างสรรค์

ยุทธศาสตร์จังหวัดที่ ๕ เมืองแห่งคุณภาพ

ยุทธศาสตร์ของ อปท.ในเขตจังหวัดที่ ๓ พัฒนาผังเมืองและโครงสร้างพื้นฐานเชื่อมกลุ่มจังหวัด เพื่อรองรับการพัฒนาเมืองในอนาคต

## ประเด็นยุทธศาสตร์ที่ ๒

### การสร้างความเข้มแข็งของเศรษฐกิจ เกษตรสีเขียว

-พันธกิจ : ๒.๑ พัฒนาปรับปรุงฐานรากเศรษฐกิจชุมชนให้เข้มแข็ง

๒.๒ ส่งเสริมอาชีพและพัฒนาฝีมือแรงงาน และเพิ่มรายได้ให้กับประชาชนโดยยึดหลัก

เศรษฐกิจ

พอเพียงตามแนวพระราชดำริของพระบาทสมเด็จพระเจ้าอยู่หัว

๒.๓ ส่งเสริมให้ประชาชนได้นำภูมิปัญญาของท้องถิ่นมาใช้ให้เกิดประโยชน์เพิ่มในการเพิ่ม

ร ่า ย ไ ต้

ให้แก่ประชาชนในท้องถิ่น

-เป้าประสงค์ : เศรษฐกิจในครัวเรือนเข้มแข็งและพึ่งพาตนเองได้

-ตัวชี้วัดระดับเป้าประสงค์

๑. ประชาชนในพื้นที่มีการพัฒนาอาชีพ และรายได้ที่มั่นคงขึ้น

๒. ประชาชนในพื้นที่มีศักยภาพที่เข้มแข็งและพึ่งพาตนเองได้

๓. การส่งเสริมการผลิตและบริโภคที่เป็นมิตรต่อสิ่งแวดล้อม

-กลยุทธ์/แนวทางการพัฒนา และตัวชี้วัดระดับกลยุทธ์

กลยุทธ์/แนวทางการพัฒนา	เป้าหมาย
๑. พัฒนาจัดหา/ปรับปรุงสถานที่จำหน่ายสินค้าในตำบล	- สถานที่จำหน่ายสินค้าทางการเกษตรสำหรับประชาชนในพื้นที่มีเพียงพอ - สินค้าทางการเกษตรของประชาชนปลอดภัย
๒. พัฒนาการส่งเสริมศักยภาพผลผลิตความสามารถในการเพิ่มผลผลิตทางการเกษตรอินทรีย์และการแปรรูปสินค้าทางการเกษตร โดยใช้นวัตกรรมและเทคโนโลยี	- อบรมให้ความรู้เรื่องการแปรรูปสินค้าทางการเกษตรที่หลากหลาย - อบรมเพิ่มความรู้ในการประกอบอาชีพด้านการเกษตร
๓. พัฒนาด้านส่งเสริมและเพิ่มทักษะอาชีพของครัวเรือน	- อบรมให้ความรู้กลุ่มอาชีพและดูหน่วยงาน



และกลุ่มอาชีพ	ภายนอก -ส่งเสริมสนับสนุนกลุ่มอาชีพในชุมชนให้เข้มแข็งและคงอยู่
๔.พัฒนาองค์กรหรือเครือข่ายชุมชนในการประกอบอาชีพ	-องค์กรชุมชนและเครือข่ายบูรณาการร่วมกันในการพัฒนาโดยยึดหลักการพัฒนาแบบองค์รวม

### -จุดยืนทางยุทธศาสตร์

การพัฒนาด้านเศรษฐกิจปรับปรุงฐานรากเศรษฐกิจชุมชนให้เข้มแข็ง ส่งเสริมอาชีพและพัฒนาฝีมือแรงงาน และเพิ่มรายได้ให้กับประชาชนโดยยึดหลักเศรษฐกิจพอเพียง ประชาชนได้นำภูมิปัญญาของท้องถิ่นมาใช้ให้เกิดประโยชน์เพิ่มในการเพิ่มรายได้ให้แก่ประชาชนในท้องถิ่น

### -ความเชื่อมโยงของยุทธศาสตร์ในภาพรวม

ยุทธศาสตร์ชาติที่ ๒ ด้านการสร้างความสามารถในการแข่งขัน  
แผนพัฒนาเศรษฐกิจฯ ๑๒ ยุทธศาสตร์ที่ ๓ การสร้างความเข้มแข็งทางเศรษฐกิจและแข่งขันได้อย่างยั่งยืน  
แผนพัฒนาเศรษฐกิจฯ ๑๒ ยุทธศาสตร์ที่ ๘ ด้านการวิทยาศาสตร์ เทคโนโลยี วิจัย และนวัตกรรม  
แผนพัฒนาเศรษฐกิจฯ ๑๒ ยุทธศาสตร์ที่ ๙ การพัฒนาภาคเมือง และพื้นที่เศรษฐกิจ  
ยุทธศาสตร์จังหวัดที่ ๓ เมืองเกษตรสีเขียว  
ยุทธศาสตร์ของ อปท.ในเขตจังหวัดที่ ๑ พัฒนาเศรษฐกิจบนศักยภาพ ๓ ด้าน อุตสาหกรรม เกษตรวัฒนธรรม ได้มาตรฐานสากล โดยแนวคิดความยั่งยืน และเป็นมิตรต่อสิ่งแวดล้อม

## ประเด็นยุทธศาสตร์ที่ ๓

### การพัฒนาด้านสังคม คุณภาพชีวิต ลดความเหลื่อมล้ำในสังคม

**พันธกิจ :** เสริมสร้างความปลอดภัยในชีวิตและทรัพย์สินในพื้นที่และป้องกันและปราบปรามปัญหาอาชญากรรมเป็นชุมชนแบบพึ่งตนเองได้อย่างยั่งยืน

**เป้าประสงค์ :** เพื่อให้ประชาชนมีคุณภาพชีวิตที่ดีมีความเข้มแข็ง สามารถพึ่งพาตนเองได้ และนำหลักปรัชญาเศรษฐกิจพอเพียงมาใช้ในการดำรงชีวิตได้อย่างมีประสิทธิภาพ, เพื่อส่งเสริมปลูกฝังให้ประชาชนมีคุณธรรมจริยธรรมมีความตระหนักในบทบาทหน้าที่ของพลเมืองดี

#### ตัวชี้วัดระดับเป้าประสงค์

- ร้อยละของประชาชนที่ได้รับการส่งเสริมการพัฒนาคุณภาพชีวิตที่ดีขึ้น
- ร้อยละของเด็ก สตรี ผู้สูงอายุ ผู้พิการที่ได้รับการช่วยเหลือ
- ร้อยละของประชาชนที่มีความปลอดภัยในชีวิตและทรัพย์สิน
- ร้อยละของประชาชนที่สามารถพึ่งพาตนเองได้

#### กลยุทธ์/แนวทางการพัฒนา และตัวชี้วัดระดับกลยุทธ์

กลยุทธ์/แนวทางการพัฒนา	เป้าหมาย
๑.พัฒนาด้านคุณภาพชีวิต	- ผู้ประสบภัยต่างๆในพื้นที่ได้รับการช่วยเหลืออย่างครบถ้วน - ประชาชนได้รับการส่งเสริมการออกกำลังกาย - ส่งเสริมและจัดกิจกรรมให้ผู้สูงอายุในพื้นที่ได้ร่วมพบปะ

	และทำกิจกรรมร่วมกัน -ส่งเสริมให้เด็กและเยาวชนมีการออกกำลังกายและเล่นกีฬา
๒. พัฒนาการส่งเสริมความเข้มแข็งของชุมชนเพื่อให้พึ่งตนเองได้ อย่างยั่งยืน	-ฝึกอบรมให้ความรู้ด้านกฎหมายต่างๆให้ประชาชน -ส่งเสริมสนับสนุนการสร้างความสามัคคีในชุมชน -ส่งเสริมสนับสนุนให้ชุมชนจัดทำธรรมนูญหมู่บ้าน -ส่งเสริมสนับสนุนองค์กรชุมชนสร้างเครือข่ายในชุมชนในรูปแบบต่าง ๆ
๓. ส่งเสริมและสนับสนุนงานด้านสวัสดิการสังคม การสังคมสงเคราะห์ การพัฒนาคุณภาพชีวิต เด็ก สตรี เยาวชน ผู้สูงอายุ ผู้พิการและผู้ด้อยโอกาส	จำนวนผู้ด้อยโอกาสทางสังคม เด็ก ผู้สูงอายุ ผู้พิการ ที่ได้รับการสงเคราะห์
๔. ส่งเสริมและพัฒนากิจการระเบียบชุมชน งานด้านการรักษาความสงบเรียบร้อย งานด้านการป้องกันและบรรเทาสาธารณภัย การรักษาความปลอดภัยในชีวิตและทรัพย์สินของประชาชน ตลอดจนการให้ความสำคัญกับระบบเตือนภัยที่เกิดจากภัยธรรมชาติและภัยพิบัติในท้องถิ่น	๑. จำนวนโครงการ/กิจกรรมในด้านการป้องกันและบรรเทาสาธารณภัยที่ดำเนินการหรือสนับสนุนการดำเนินการ ๒. อัตราการสูญเสียชีวิตและทรัพย์สินของประชาชนในกรณีต่าง ๆ ลดลง ๓. รณรงค์จัดกิจกรรมให้บริการประชาชนในช่วงเทศกาลวันสำคัญต่างๆ
๕. ส่งเสริมและสนับสนุนงานป้องกันและแก้ไขปัญหายาเสพติดอย่างเป็นระบบ ปัญหาอาชญากรรม และการค้ามนุษย์ภายใต้การบริหารจัดการอย่างบูรณาการและมีประสิทธิภาพ	๑. จำนวนโครงการ/กิจกรรมเกี่ยวกับการป้องกันและแก้ไขปัญหายาเสพติดที่ดำเนินการหรือให้การสนับสนุน ๒. จำนวนผู้ค้า ผู้เสพ หรือข้องเกี่ยวกับยาเสพติดในพื้นที่มีลดลง
๖. ส่งเสริมกระบวนการมีส่วนร่วมของประชาชนและการป้องกันการทุจริต	๑. ประชาชนเข้ามามีส่วนร่วมในการพัฒนาท้องถิ่นมากขึ้น ๒. ประชาชนสามารถเข้ามามีส่วนร่วมตั้งแต่การจัดทำโครงการ ร่วมดำเนินการและตรวจสอบการดำเนินงานของเทศบาล

### จุดยืนทางยุทธศาสตร์

เสริมสร้างความปลอดภัยในชีวิตและทรัพย์สินในพื้นที่และป้องกันและปราบปรามปัญหายาเสพติดเป็นชุมชนแบบพึ่งตนเองได้อย่างยั่งยืน

### -ความเชื่อมโยงของยุทธศาสตร์ในภาพรวม

ยุทธศาสตร์ชาติที่ ๔ ด้านการสร้างโอกาสความเสมอภาคและเท่าเทียมกันทางสังคม  
แผนพัฒนาเศรษฐกิจฯ ๑๒ ยุทธศาสตร์ที่ ๑ การเสริมสร้างและพัฒนาศักยภาพทุนมนุษย์  
แผนพัฒนาเศรษฐกิจฯ ๑๒ ยุทธศาสตร์ที่ ๒ การสร้างความเป็นธรรมลดความเหลื่อมล้ำในสังคม  
แผนพัฒนาเศรษฐกิจฯ ๑๒ ยุทธศาสตร์ที่ ๕ การเสริมสร้างความมั่นคงแห่งชาติ เพื่อการพัฒนาประเทศสู่ความมั่งคั่งและยั่งยืน

ยุทธศาสตร์จังหวัดที่ ๕ เมืองแห่งคุณภาพชีวิต

ยุทธศาสตร์ของ อปท. ในเขตจังหวัดที่ ๒ พัฒนาเมืองและชุมชนท้องถิ่นให้เข้มแข็งบนรากฐานทุนทางวัฒนธรรมชุมชนท้องถิ่นและความยั่งยืนเชิงนิเวศ

**ประเด็นยุทธศาสตร์ที่ ๔**  
**การพัฒนาด้านทรัพยากรที่เป็นมิตรต่อสิ่งแวดล้อม**

**พันธกิจ :** บริหารจัดการทรัพยากรธรรมชาติและสิ่งแวดล้อม โดยการมีส่วนร่วมของทุกภาคส่วน

**เป้าประสงค์ :** เพื่อพัฒนาทรัพยากรธรรมชาติและสิ่งแวดล้อม ให้มีความยั่งยืน และได้รับการอนุรักษ์ฟื้นฟูอย่างต่อเนื่อง

**ตัวชี้วัดระดับเป้าประสงค์ :**

- การรักษาและฟื้นฟูทรัพยากรธรรมชาติและสิ่งแวดล้อมโดยยึดหลักเศรษฐกิจพอเพียง
- ชยะมูลฝอย สิ่งปฏิกูล ในชุมชน มลพิษทางอากาศลดจนการรักษาความสะอาดของชุมชนมีการบริหารจัดการอย่างถูกวิธีไม่ทำลายสิ่งแวดล้อม
- การจัดการสิ่งแวดล้อมและมลพิษหมอกควันไฟป่า
- ร้อยละของทรัพยากรธรรมชาติและสิ่งแวดล้อมที่ปลอดมลพิษ
- การบริหารจัดการน้ำอย่างเหมาะสม

**กลยุทธ์/แนวทางการพัฒนา และตัวชี้วัดระดับกลยุทธ์**

กลยุทธ์/แนวทางการพัฒนา	ตัวชี้วัดระดับกลยุทธ์
๑. ส่งเสริมการจัดการสิ่งแวดล้อม ชยะมูลฝอย สิ่งปฏิกูล น้ำเสียในชุมชน มลพิษทางอากาศลดจนการรักษาความสะอาด ความเป็นระเบียบเรียบร้อยของชุมชนและท้องถิ่น	-ทุกหมู่บ้านมีเครือข่ายการบริหารจัดการขยะในชุมชน -เครือข่ายมีวิธีในการกำจัดที่ถูกวิธีทั้งการจัดเก็บและการทำลาย
๒. เสริมสร้างความร่วมมือและสร้างจิตสำนึกให้กับประชาชน ในการดำเนินการอนุรักษ์การคุ้มครองดูแลและบำรุงรักษาป่าไม้ ตลอดจนทรัพยากรธรรมชาติอื่นๆ ให้เกิดประโยชน์และเกิดผลสำเร็จอย่างยั่งยืนและตามแนวทางพระราชดำริ	-จำนวนโครงการ/กิจกรรมในการสร้างจิตสำนึกในการดูแลทรัพยากรธรรมชาติและสิ่งแวดล้อมที่ดำเนินการหรือให้การสนับสนุน -เครือข่ายราษฎรอาสาสมัครพิทักษ์ป่าดำเนินการอนุรักษ์ดูแลป่าไม้ในตำบล
๓. พัฒนานองค์ความรู้และเสริมสร้างให้องค์กรปกครองส่วนท้องถิ่นเป็นองค์กรแห่งการเรียนรู้ ด้านทรัพยากรธรรมชาติและสิ่งแวดล้อม ตลอดจนการใช้พลังงานทดแทน เพื่อลดผลกระทบจากภาวะโลกร้อน	จำนวนโครงการ/กิจกรรมที่ดำเนินการเพื่อสนับสนุนการใช้พลังงานทดแทน เพื่อลดผลกระทบจากภาวะโลกร้อนที่ดำเนินการหรือให้การสนับสนุน
๔. ส่งเสริมสนับสนุนการจัดทำฝายต้นน้ำ (Check Dam) เพื่อชะลอการไหลของน้ำและตะกอนเสริมความสมบูรณ์ของป่า	จำนวนการก่อสร้างฝายต้นน้ำในพื้นที่
๕. พัฒนาด้านการบริหารจัดการทรัพยากรธรรมชาติและสิ่งแวดล้อมอย่างยั่งยืน	จัดกิจกรรมส่งเสริมการปลูกป่าชุมชน -ประชาชนมีความรู้เรื่องการป้องกันไฟป่า -จำนวนป่าในชุมชนที่มีความหนาแน่นเพิ่มขึ้นคิดเป็นร้อยละ -หนองน้ำสาธารณะได้รับการดูแลปรับปรุง

	-ร้อยละของประชาชนที่เข้าร่วมโครงการทำความสะอาดชุมชนในวันสำคัญต่างๆ
--	--

### จุดยืนทางยุทธศาสตร์

บริหารจัดการทรัพยากรธรรมชาติและสิ่งแวดล้อม โดยการมีส่วนร่วมของทุกภาคส่วน

#### -ความเชื่อมโยงของยุทธศาสตร์ในภาพรวม

ยุทธศาสตร์ชาติที่ ๑ ด้านความมั่นคง

ยุทธศาสตร์ชาติที่ ๕ ด้านการสร้างการเติบโตบนคุณภาพชีวิตที่เป็นมิตรต่อสิ่งแวดล้อม

แผนพัฒนาเศรษฐกิจฯ ๑๒ ยุทธศาสตร์ที่ ๔ การการเติบโตที่เป็นมิตรกับสิ่งแวดล้อมเพื่อพัฒนาอย่างยั่งยืน

แผนพัฒนาเศรษฐกิจฯ ๑๒ ยุทธศาสตร์ที่ ๘ ด้านการวิทยาศาสตร์ เทคโนโลยี วิจัย และนวัตกรรม

ยุทธศาสตร์จังหวัดที่ ๑ เมืองที่เป็นมิตรต่อสิ่งแวดล้อม

ยุทธศาสตร์ของ อปท.ในเขตจังหวัดที่ ๒ พัฒนาเมืองและชุมชนท้องถิ่นให้เข้มแข็งบนรากฐานทุนทางวัฒนธรรมชุมชนท้องถิ่นและความยั่งยืนเชิงนิเวศ

### ประเด็นยุทธศาสตร์ที่ ๕

#### การพัฒนาด้านการศึกษา วัฒนธรรมชุมชน และการท่องเที่ยว

**พันธกิจ :** การพัฒนาทรัพยากรมนุษย์ การจัดการศึกษา วัฒนธรรมนันทนาการและการท่องเที่ยวแบบบูรณาการ

**เป้าประสงค์ :** - เพื่อยกระดับคุณภาพการศึกษาของประชาชนทุกระดับอย่างทั่วถึงในการรองรับการเข้าสู่ประชาคม

อาเซียน

- สนับสนุนและอนุรักษ์การสืบสานภูมิปัญญา ประเพณี ภูมิปัญญา วัฒนธรรมชุมชนและการท่องเที่ยวชุมชนโดยชุมชน

**ตัวชี้วัดระดับเป้าประสงค์ :**

๑. ส่งเสริมการเรียนรู้ของประชาชนในทั้งระบบและนอกระบบ
๒. ส่งเสริมการศึกษาแก่เด็กและผู้ด้อยโอกาส

**กลยุทธ์/แนวทางการพัฒนา และตัวชี้วัดระดับกลยุทธ์**

กลยุทธ์/แนวทางการพัฒนา	ตัวชี้วัดระดับกลยุทธ์
๑. ส่งเสริมและสนับสนุน การพัฒนาคุณภาพมาตรฐานการศึกษาทั้งในระบบ นอกระบบและการศึกษาตามอัธยาศัยให้มีคุณภาพและตามเกณฑ์มาตรฐาน	จำนวนกิจกรรมที่จัดขึ้นเกี่ยวกับการส่งเสริมและพัฒนาการศึกษา
๒. สนับสนุนการเรียนรู้คู่คุณธรรม ร่วมกับสถาบันทางศาสนา รวมทั้งส่งเสริมการศึกษาที่คำนึงถึงภูมิปัญญาท้องถิ่น วัฒนธรรมด้านภาษา และการแต่งกายล้านนา	กิจกรรมส่งเสริมให้ประชาชนได้มีส่วนร่วมในกิจกรรมสำคัญทางศาสนา

๓. พัฒนาสื่อการเรียนการสอน และเทคโนโลยีสารสนเทศสมัยใหม่ เพื่อเปิดโอกาสการเรียนรู้อย่างกว้างขวางและทั่วถึง	-โครงการที่เข้าร่วมอบรมเพื่อใช้เทคโนโลยีสารสนเทศสำหรับสื่อการเรียนการสอน -จัดหาสื่อการเรียนการสอนที่ทันสมัย
๔. พัฒนาด้านการศึกษาและการกีฬา	-ร้อยละของทีมนักกีฬาที่เข้าร่วมกิจกรรมการแข่งขันกีฬา -เด็กนักเรียนในพื้นที่ที่มีการเตรียมตัวเพื่อเข้าสู่ AEC
๕. ส่งเสริมและสนับสนุน การศาสนา การอนุรักษ์ ฟื้นฟูวัฒนธรรมล้านนา จารีตประเพณี และภูมิปัญญาท้องถิ่น	-จำนวนเยาวชนที่เข้าร่วมการส่งเสริมคุณธรรม จริยธรรม วินัยและค่านิยมที่พึงงามในสังคม -เสริมให้เด็ก เยาวชน และประชาชน มีส่วนร่วมในการอนุรักษ์ศิลปวัฒนธรรม ประเพณีท้องถิ่น ภูมิปัญญาท้องถิ่น -จำนวนเด็ก เยาวชนและประชาชนที่ร่วมกิจกรรมในการอนุรักษ์ศิลปวัฒนธรรม ประเพณีท้องถิ่น ภูมิปัญญาท้องถิ่น -ร้อยละของนักเรียนที่ได้รับการปลูกฝังปรัชญาเศรษฐกิจพอเพียงในโรงเรียน -จำนวนพื้นที่และกิจกรรมด้านการศาสนา การอนุรักษ์สืบสาน วัฒนธรรมล้านนา จารีตประเพณีและภูมิปัญญาท้องถิ่นที่ได้รับการสนับสนุน
๕. ส่งเสริมและพัฒนาการท่องเที่ยวในตำบลก้อ	-ตำบลก้อเป็นที่รู้จักเป็นที่กว้างขวาง -มีจำนวนนักท่องเที่ยวเพิ่มขึ้น -มีการจัดการท่องเที่ยวเพื่อชุมชนโดยชุมชน

### จุดยืนทางยุทธศาสตร์

การพัฒนาการจัดการศึกษา วัฒนธรรมนันทนาการและการท่องเที่ยวแบบบูรณาการ

#### -ความเชื่อมโยงของยุทธศาสตร์ในภาพรวม

ยุทธศาสตร์ชาติที่ ๓ การพัฒนาและเสริมสร้างศักยภาพคน

ยุทธศาสตร์ชาติที่ ๔ ด้านการสร้างโอกาสความเสมอภาคและเท่าเทียมกันทางสังคม

แผนพัฒนาเศรษฐกิจฯ ๑๒ ยุทธศาสตร์ที่ ๑ การเสริมสร้างและพัฒนาศักยภาพมนุษย์

แผนพัฒนาเศรษฐกิจฯ ๑๒ ยุทธศาสตร์ที่ ๒ การสร้างความเป็นธรรมลดความเหลื่อมล้ำในสังคม

ยุทธศาสตร์จังหวัดที่ ๔ เมืองจุดหมายปลายทางแห่งการท่องเที่ยวเชิงประสบการณ์วัฒนธรรม

ยุทธศาสตร์จังหวัดที่ ๕ เมืองแห่งคุณภาพชีวิต

ยุทธศาสตร์ของ อปท. ในเขตจังหวัดที่ ๒ พัฒนาเมืองและชุมชนท้องถิ่นให้เข้มแข็งบนรากฐานทุนทางวัฒนธรรมชุมชนท้องถิ่นและความยั่งยืนเชิงนิเวศ

## ประเด็นยุทธศาสตร์ที่ ๖

### การพัฒนาด้านระบบสาธารณสุขและการเสริมสร้างสุขภาพประชาชนบนภูมิปัญญาท้องถิ่น

**พันธกิจ :** ประชาชนมีคุณภาพชีวิตมีความปลอดภัยในชุมชนปราศจากโรคติดต่อ

**เป้าประสงค์ :** ประชาชนในท้องถิ่นมีคุณภาพชีวิตที่ดีปลอดภัยและพึ่งตนเองได้

#### ตัวชี้วัดระดับเป้าประสงค์

- ร้อยละของประชาชนที่ได้รับการส่งเสริมการพัฒนาคุณภาพชีวิตที่ดีขึ้น
- ร้อยละของเด็ก สตรี ผู้สูงอายุ ผู้พิการที่ได้รับการช่วยเหลือ
- ร้อยละของประชาชนที่มีความปลอดภัยในชีวิตและทรัพย์สิน
- ร้อยละของประชาชนที่สามารถพึ่งพาตนเองได้

#### กลยุทธ์/แนวทางการพัฒนา และตัวชี้วัดระดับกลยุทธ์

กลยุทธ์/แนวทางการพัฒนา	ตัวชี้วัดระดับกลยุทธ์
๑.แนวทางการสร้างเสริมความเข้มแข็งของชุมชนด้านสาธารณสุขเพื่อการพึ่งพาตนเองสู่การมีสุขภาพที่ดี	-จัดซื้อยารักษาโรค เวชภัณฑ์ อุปกรณ์และเครื่องมือทางการแพทย์ -โครงการบำบัดฟื้นฟูและรักษาผู้ติดยาเสพติด -ประชาสัมพันธ์ และให้ความรู้เรื่องการดูแลสุขภาพอนามัยและโภชนาการที่ถูกต้อง -โครงการแก้ไขปัญหาไข้เลือดออก
๒.แนวทางการจัดระบบสุขภาพภาคประชาชนให้มีส่วนร่วมทุกภาคส่วนของชุมชน	-ส่งเสริมให้ประชาชนในพื้นที่ออกกำลังกายอย่างสม่ำเสมอ
๓.ส่งเสริมและพัฒนาศักยภาพบุคลากรสาธารณสุข	กิจกรรมส่งเสริมสนับสนุนการดำเนินงานของ อสม. และสาธารณสุขตำบล และชมรมส่งเสริมสุขภาพ
๔.ส่งเสริมและพัฒนาการแพทย์แผนไทยและสมุนไพรไทย	โครงการอบรมการแพทย์แผนไทย / นวดแผนไทย

#### จุดยืนทางยุทธศาสตร์

สร้างเสริมความเข้มแข็งของชุมชนด้านสาธารณสุขเพื่อการพึ่งพาตนเองสู่การมีสุขภาพที่ดี

#### -ความเชื่อมโยงของยุทธศาสตร์ในภาพรวม

ยุทธศาสตร์ชาติที่ ๓ การพัฒนาและเสริมสร้างศักยภาพคน

ยุทธศาสตร์ชาติที่ ๔ ด้านการสร้างโอกาสความเสมอภาคและเท่าเทียมกันทางสังคม

แผนพัฒนาเศรษฐกิจ ๑๒ ยุทธศาสตร์ที่ ๑ การเสริมสร้างและพัฒนาศักยภาพมนุษย์

แผนพัฒนาเศรษฐกิจ ๑๒ ยุทธศาสตร์ที่ ๒ การสร้างความเป็นธรรมลดความเหลื่อมล้ำในสังคม

ยุทธศาสตร์จังหวัดที่ ๔ เมืองจุดหมายปลายทางแห่งการท่องเที่ยวเชิงประสบการณ์วัฒนธรรม

ยุทธศาสตร์จังหวัดที่ ๕ เมืองแห่งคุณภาพชีวิต

ยุทธศาสตร์ของ อปท.ในเขตจังหวัดที่ ๒ พัฒนาเมืองและชุมชนท้องถิ่นให้เข้มแข็งบนรากฐานทุนทาง

วัฒนธรรมชุมชนท้องถิ่นและความยั่งยืนเชิงนิเวศ

**ประเด็นยุทธศาสตร์ที่ ๗**  
**การพัฒนาด้านการบริหารและเทคโนโลยีสารสนเทศ**

**พันธกิจ :** บริหารจัดการโดยยึดหลักธรรมาภิบาล, พัฒนาระบบเทคโนโลยีสารสนเทศในเชิงรุกและประสานความร่วมมือระหว่างหน่วยงานเพื่อให้บริการประชาชน

**เป้าประสงค์ :** ประชาชนรับรู้ เข้าใจในข่าวสารและมีส่วนร่วมก่อให้เกิดกระบวนการขับเคลื่อนทางสังคมของเทศบาลโดยการบริหารจัดการตามหลักธรรมาภิบาล การบริหารงานของเทศบาลตำบลให้มีความโปร่งใสตรวจสอบได้

**ตัวชี้วัดระดับเป้าประสงค์**

- ร้อยละของพนักงานที่มีความสุขในการทำงาน
- ร้อยละความพึงพอใจของประชาชนในการรับทราบข่าวสารกิจกรรมของเทศบาล
- การบริหารราชการแบบบูรณาการ

**กลยุทธ์/แนวทางการพัฒนา และตัวชี้วัดระดับกลยุทธ์**

กลยุทธ์/แนวทางการพัฒนา	ตัวชี้วัดระดับกลยุทธ์
๑. พัฒนาขีดความสามารถของบุคลากรขององค์กรปกครองส่วนท้องถิ่นในด้านการคลัง วิธีการงบประมาณ การบริหารงานบุคคล ให้มีประสิทธิภาพ โปร่งใส ทันสมัย และประชาชนมีส่วนร่วม ทั้งนี้เพื่อการแก้ไขปัญหาของประชาชนและการให้บริการที่มีประสิทธิภาพ	บุคลากรได้รับการพัฒนาทักษะความรู้อย่างต่อเนื่อง
๒. พัฒนาปรับปรุงเครื่องมือ เครื่องใช้และเทคโนโลยี ตลอดจนการพัฒนาระบบจัดหารายได้ขององค์กรปกครองส่วนท้องถิ่น	๑. จำนวนเครื่องมือ เครื่องใช้ในการปฏิบัติงานที่สามารถใช้งานได้ตามปกติ ๒. มีการนำเทคโนโลยีสารสนเทศมาใช้เพื่อเพิ่มประสิทธิภาพการจัดหารายได้
๓. ส่งเสริมสนับสนุนการใช้เทคโนโลยีสารสนเทศในการรักษาความปลอดภัย แก้ไขปัญหาจราจร การลดอุบัติเหตุ การบริหารจัดการ	๑. ช่องทางการติดต่อด้านการรักษาความปลอดภัย แก้ไขปัญหาจราจร การลดอุบัติเหตุ การบริหารจัดการผ่านเทคโนโลยีสารสนเทศ ๒. สนับสนุนการดำเนินการของศูนย์ข้อมูลข่าวสารการจัดซื้อจัดจ้างระดับอำเภอ
๔. เสริมสร้างระบบด้านการประสานเครือข่ายในการพัฒนาท้องถิ่นให้เข้มแข็ง เพื่อให้เกิดความร่วมมือและการบูรณาการร่วมกัน	๑. จำนวนโครงการ/กิจกรรมที่มีการบูรณาการร่วมกับหน่วยงานอื่น ๒. จำนวนเครือข่ายการทำงานทุกภาคส่วน
๕. พัฒนาขีดความสามารถการทำงานของบุคลากรให้เกิดกระบวนการเรียนรู้และพัฒนาอย่างต่อเนื่อง	-ระดับความรู้ของพนักงาน ก่อนและหลังการฝึกอบรม -ร้อยละของจำนวนโครงการในแผนพัฒนาสามปีที่นำมาบรรจุลงในเทศบัญญัติงบประมาณรายจ่ายประจำปี -ร้อยละของบุคลากรที่มีการศึกษาเพิ่มขึ้นและ

	ต่อเนื่อง
๖.พัฒนาระบบข้อมูลข่าวสาร/สารสนเทศ	- ร้อยละของข้อมูลการบริหารงานเทศบาลที่ประชาชนพอใจ
๗.พัฒนาส่งเสริมประชาธิปไตยและกระบวนการมีส่วนร่วมของประชาชน	- สัดส่วนงบประมาณที่เทศบาลให้การสนับสนุนหน่วยงานอื่น - ร้อยละของการมีส่วนร่วมของคนในองค์กรและภาคประชาชน

### จุดยืนทางยุทธศาสตร์

บริหารจัดการโดยยึดหลักธรรมาภิบาล, พัฒนาระบบเทคโนโลยีสารสนเทศในเชิงรุกและประสานความร่วมมือระหว่างหน่วยงานเพื่อให้บริการประชาชน

#### -ความเชื่อมโยงของยุทธศาสตร์ในภาพรวม

ยุทธศาสตร์ชาติที่ ๑ ด้านความมั่นคง  
 ยุทธศาสตร์ชาติที่ ๓ การพัฒนาและเสริมสร้างศักยภาพคน  
 ยุทธศาสตร์ชาติที่ ๖ ด้านการปรับสมดุลและพัฒนาระบบการบริหารจัดการภาครัฐ  
 แผนพัฒนาเศรษฐกิจฯ ๑๒ ยุทธศาสตร์ที่ ๑ การเสริมสร้างและพัฒนาศักยภาพมนุษย์  
 แผนพัฒนาเศรษฐกิจฯ ๑๒ ยุทธศาสตร์ที่ ๕ การเสริมสร้างความมั่นคงแห่งชาติเพื่อการพัฒนาประเทศสู่ความมั่นคงและยั่งยืน  
 แผนพัฒนาเศรษฐกิจฯ ๑๒ ยุทธศาสตร์ที่ ๖ การเพิ่มประสิทธิภาพและธรรมาภิบาลในภาครัฐ  
 แผนพัฒนาเศรษฐกิจฯ ๑๒ ยุทธศาสตร์ที่ ๘ ด้านวิทยาศาสตร์ เทคโนโลยี วิจัย และนวัตกรรม  
 ยุทธศาสตร์จังหวัดที่ ๔ เมืองจุดหมายปลายทางแห่งการท่องเที่ยวเชิงประสบการณ์วัฒนธรรม  
 ยุทธศาสตร์ของ อปท. ในเขตจังหวัดที่ ๒ พัฒนาเมืองและชุมชนท้องถิ่นให้เข้มแข็งบนรากฐานทุนทางวัฒนธรรมชุมชนท้องถิ่นและความยั่งยืนเชิงนิเวศ

## ๗.การวิเคราะห์เพื่อการพัฒนา

### ๗.๑ การวิเคราะห์ศักยภาพเพื่อประเมินสถานการณ์การพัฒนาของเทศบาลตำบลก้อ

การวิเคราะห์สถานะแวดล้อม (Swot analysis) ของตำบลก้อ จากการศึกษาข้อมูลสภาพทั่วไปของตำบลก้อในภาพรวม ได้นำมากำหนดประเด็นเพื่อวิเคราะห์ศักยภาพการพัฒนาของตำบลก้อโดยอาศัยเทคนิค Swot analysis การวิเคราะห์จุดแข็ง (Strength) จุดอ่อน (Weakness) อันเป็นปัจจัยภายในหรือสถานะแวดล้อมภายในตำบล (Internal factors) และการวิเคราะห์ถึงโอกาส (Opportunity) และภาวะคุกคามหรือข้อจำกัด (Threat) อันเป็นปัจจัยภายนอกหรือสถานะแวดล้อมภายนอก (External factor) ซึ่งรายละเอียดเป็นไปตามตารางวิเคราะห์ ดังนี้



ตารางการวิเคราะห์ปัจจัยภายในของตำบลก้อ

ปัจจัยภายใน	จุดแข็ง (Strength)	จุดอ่อน (Weakness)
โครงสร้างพื้นฐาน ผังเมือง	<ul style="list-style-type: none"> <li>-มีเส้นทางคมนาคมเชื่อมติดกันสู่ถนนสายหลัก</li> <li>-มีการคมนาคมทางน้ำจากท่าแก่งก้อเพื่อไปยังจังหวัดตากและอำเภอคอยเต่าจังหวัดเชียงใหม่</li> <li>-มีจำนวนหมู่บ้านใกล้เคียงและมีถนนเชื่อมต่อระหว่างหมู่บ้าน</li> </ul>	<ul style="list-style-type: none"> <li>-การให้บริการด้านขนส่งสาธารณะไม่ครอบคลุม</li> <li>-ถนนยังเป็นถนนลูกรังจำเป็นต้องพัฒนาอย่างต่อเนื่อง</li> <li>-เมื่อเข้าสู่ฤดูแล้งน้ำแห้งและสายน้ำตื้นเขิน</li> <li>-เป็นตำบลที่อพยพจากการสร้างเขื่อนภูมิพล</li> <li>-การจัดบริการสาธารณะยังไม่ครอบคลุมทุกพื้นที่</li> </ul>
ด้านทรัพยากรธรรมชาติและสิ่งแวดล้อม	<ul style="list-style-type: none"> <li>-มีทรัพยากร ป่าไม้และแหล่งต้นน้ำที่อุดมสมบูรณ์และตั้งอยู่ในเขตอุทยานแห่งชาติแม่ปิง</li> <li>-ทต.ประกาศเป็นตำบลปลอดขยะ</li> <li>-มีชุมชนตัวอย่างจัดการขยะโดยชุมชน</li> </ul>	<ul style="list-style-type: none"> <li>-บ่อขยะยังไม่ได้รับมาตรฐาน</li> <li>-การจัดการขยะยังไม่เป็นมาตรฐาน</li> <li>-ขาดการจัดการบริหารน้ำในภาพรวมที่ประสิทธิภาพ</li> <li>-มีปัญหาพื้นที่ทำกินเนื่องจากไม่มีเอกสารสิทธิที่ดินทำกิน</li> <li>-</li> <li>-ประชาชนขาดความตระหนักถึงการอนุรักษ์ทรัพยากรธรรมชาติและสิ่งแวดล้อม</li> </ul>
เศรษฐกิจ -เกษตร	<ul style="list-style-type: none"> <li>-มีฐานการผลิตพืชเศรษฐกิจที่สำคัญ โดยเฉพาะข้าวโพด</li> <li>- มีการรวมกลุ่มเกษตรกรทำให้ง่ายต่อการพัฒนา</li> </ul>	<ul style="list-style-type: none"> <li>-ผลผลิตข้าวโพดขาดการบริหารจัดการทางการตลาด</li> <li>-ข้าวโพดคือพืชเศรษฐกิจชนิดเดียว</li> <li>-ประชาชนขาดความรู้ เทคโนโลยีการผลิตในการทำการเกษตร</li> <li>-ปัจจัยการผลิตต้องรอน้ำฝนอย่างเดียวขาดแหล่งน้ำทำการเกษตรไม่มีระบบชลประทาน</li> <li>--ประชาชนยังคงใช้สารเคมีเพื่อการเกษตร</li> </ul>

<p><b>-อุตสาหกรรม</b></p>	<p>-มีฐานอุตสาหกรรม ด้านครัวเรือนในการแปรรูปอาหาร</p> <p>การแปรรูปอาหารเช่นปลาอย่าง ต้มปลาก้อหรือ</p> <p>-มีศูนย์พญ่าภูมิปัญญาท้องถิ่นบ้านก้อทุ่ง</p> <p>-มีกลุ่มวิสาหกิจชุมชนในตำบลก้อ</p>	<p>-การตลาดไม่แน่นอนและขาด</p> <p>-ขาดสภาพคล่องในการลงทุน</p> <p>-ขาดการร่วมกลุ่มอย่างเป็นรูปประธรรม</p> <p>-ขาดการดำเนินการและสนับสนุนส่งเสริมอย่างต่อเนื่อง</p> <p>-ไม่มีมาตรฐานในการรองรับ</p> <p>-ประชาชนไม่ให้ความสนใจเท่าที่ควร</p>
<p><b>-การท่องเที่ยว</b></p>	<p>-มีสถานที่ท่องเที่ยวทางธรรมชาติ</p> <p>-มีทะเลสาบแก่งก้อหลังเขตภูมิพลเป็นแหล่งท่องเที่ยวทางน้ำ</p> <p>-มีกิจกรรมสนับสนุนและส่งเสริมการท่องเที่ยวเชิงอนุรักษ์</p> <p>-มีการส่งเสริมการท่องเที่ยวโดยจัดงานเทศกาลปลา”อะต้อ”</p>	<p>-นักท่องเที่ยวทำให้การเข้าชมแหล่งท่องเที่ยวไม่สะดวก</p> <p>-ขาดการจัดกิจกรรมสนับสนุนและส่งเสริมการท่องเที่ยว</p> <p>-ไม่สามารถบริหารจัดการแหล่งท่องเที่ยวได้เพราะไม่อยู่ในความรับผิดชอบของเทศบาล</p>
<p><b>สังคม วัฒนธรรม ภูมิปัญญาและการศึกษา</b></p>	<p>-มีความโดดเด่นด้านวัฒนธรรมของชุมชนโดยเฉพาะชุมชนเรือนแพ</p> <p>-เป็นตำบลที่มีความโดดเด่นด้านสืบสานพุทธศาสนาและประเพณีแห่งล้านนา การอนุรักษ์จารีตประเพณีดั้งเดิม</p> <p>-มีความโดดเด่นการมีส่วนร่วมของประชาชนความสามัคคีของชุมชน</p> <p>-เป็นสังคมที่เอื้ออาทร มีความเป็นชุมชนดั้งเดิม มีระบบเครือญาติ</p> <p>-มีชุมชนเข้มแข็ง มีคลังสมอง นักคิดหรือมีผู้รู้ มีความสามารถ</p> <p>-ประชาชนมีการตื่นตัวในการดูแลป้องกันรักษาสุขภาพของตนเอง</p> <p>-ประชาชนมีการตื่นตัวทางการเมืองสูงและให้ความร่วมมือในการพัฒนาด้านต่าง ๆ</p>	<p>-ประชาชนสามารถอนุรักษ์วัฒนธรรมประเพณีพื้นบ้านได้อย่างครบถ้วนเนื่องจากขาดการสานต่อจากชุมชนเอง</p> <p>-ประชาชนมีปัญหาสุขภาพจากพฤติกรรมดำรงชีวิต ยังคงความรู้ในการป้องกันตนเองจากการใช้สารเคมีที่</p> <p>-ประชาชนขาดทัศนคติในการพึ่งตนเอง</p> <p>-ผู้นำชุมชนบางส่วนขาดแรงจูงใจในการปฏิบัติหน้าที่เนื่องจากไม่มีค่าตอบแทน</p> <p>-ยังคงมีการแพร่ระบาดของยาเสพติด</p> <p>-งบประมาณเทศบาลตำบลก้อมีจำกัดจึงไม่เพียงพอต่อการแก้ไขปัญหาและตอบสนองความต้องการของประชาชนได้อย่างทั่วถึง</p>

ตารางการวิเคราะห์ปัจจัยภายนอกของตำบลก้อ

โอกาส (Opportunity)	อุปสรรค (Threat)
<p>๑. ตำบลก้อมีสถานที่ท่องเที่ยวทางธรรมชาติที่สำคัญของจังหวัดลำพูนเป็นที่สนใจของนักท่องเที่ยวคือแก่งก้อเป็นชุมชนเรือนแพ น้ำตกก้อหลวง และแหล่งท่องเที่ยวอื่น ๆ อีกมากมาย ที่มีความสวยงามสามารถส่งเสริมการท่องเที่ยวเชิงอนุรักษ์</p>	<p>-สถานที่ท่องเที่ยวดังกล่าวอยู่ในเขตอุทยานแห่งชาติแม่ปิงทำให้ไม่สามารถบริหารจัดการได้</p> <p>-ขาดงบประมาณในการปรับปรุงสถานที่ท่องเที่ยว</p> <p>-ขาดบุคลากรที่มีความรู้ด้านการบริหารจัดการทรัพยากรการท่องเที่ยว</p>
<p>๒. ในพื้นที่ตำบลก้อเป็นแหล่งที่มีวัตถุดิบและแรงงานจำนวนมากที่จะสนับสนุนด้านอุตสาหกรรมทั้งเศรษฐกิจเชิงพาณิชย์และเศรษฐกิจระดับท้องถิ่นที่มีทรัพยากรธรรมชาติที่สมบูรณ์และการพัฒนาอุตสาหกรรมครัวเรือนประเภทการแปรรูปอาหารจากปลาและหน่อไม้</p>	<p>-ขาดการดำเนินการอย่างต่อเนื่องเพราะว่าในฤดูเพาะปลูกราษฎรส่วนใหญ่ไปทำการเพาะปลูกเน้นการเพาะปลูกเป็นอาชีพหลักเท่านั้น</p> <p>-ขาดการสานต่อและการสนับสนุนส่งเสริมความรู้การบริหารจัดการกิจการและโครงการ</p> <p>-การรวมกลุ่มของกลุ่มอาชีพบางกลุ่มไม่ประสบความสำเร็จเนื่องจากขาดการบริหารจัดการที่เป็นรูปธรรม</p>
<p>๓. มีสภาพเป็นที่ราบเชิงเขา มีลักษณะคล้ายกับกระทะ การเพาะปลูกใช้น้ำฝนและเก็บกักน้ำไว้ในสระน้ำ เช่น ห้วยม่วงแก้ว ห้วยปันปัน ห้วยชี ที่ไหลลงสู่ที่ราบจึงมีความเหมาะสมในการเพาะปลูกพืชไร่ พืชสวน อีกทั้งที่ดินเพื่อปลูกพืชมีพื้นที่กว้างทำให้ผลผลิตมาก ทำให้มีพ่อค้าเข้ามารับซื้อผลผลิตทางการเกษตรใน</p>	<p>-แหล่งน้ำเพื่อใช้ทำการเกษตรนอกฤดูกาดเพาะปลูกยังไม่เพียงพอไม่มีระบบชลประทาน</p> <p>-ภาวะปัญหาภัยแล้ง</p> <p>-ปัญหาราคาสินค้าทางการเกษตรตกต่ำและการฉวยโอกาสของพ่อค้าคนกลาง</p> <p>-สภาวะเศรษฐกิจในระดับโลก ระดับประเทศ และระดับภูมิภาคส่งผลกระทบต่อการพัฒนาท้องถิ่น</p> <p>-เกษตรกรขาดความรู้และการวางแผน ทำให้ต้นทุนการผลิตสูง ผลผลิตต่ำเนื่องจากการการเพาะปลูกอาศัยน้ำฝนในการทำเกษตร</p>
<p>๔. ตำบลก้อมีศิลปวัฒนธรรมและประเพณีควรแก่การอนุรักษ์และเผยแพร่ให้คนรู้จักวิถีชีวิตที่เรียบง่ายยึดมั่นในจารีตประเพณีและวัฒนธรรมการศึกษาของเด็กมีการขยายโอกาสในการนำเด็กเข้ารับการศึกษามากขึ้นด้านความปลอดภัยในชีวิตและทรัพย์สินมีการจัดตั้งชุมชนมีความเข้มแข็งออกตรวจเวรยามช่วยเหลือทางราชการตลอดจนถึงการบริการขั้นพื้นฐานด้านสาธารณสุขมีการสนับสนุนงานสาธารณสุขป้องกันการแพร่ระบาดของโรคและพาหนะนำโรค</p>	<p>-การรับวัฒนธรรมที่ไม่เหมาะสมของเยาวชน ทำให้ขาดคุณธรรม จริยธรรม</p> <p>-ปัญหายาเสพติดเป็นการมอมเมาเยาวชน ก่อให้เกิดปัญหาสังคม</p> <p>-ปัญหาความยากจน มีภาระหนี้สินมาก ขาดความรู้ทักษะในการพัฒนาการประกอบอาชีพ</p>
<p>๕. การพัฒนาทางการเมืองในระดับประชาธิปไตยเป็นไปอย่างต่อเนื่องนักการเมืองมีความรับผิดชอบต่อชุมชนและประชาชนความขัดแย้งทางการเมืองระดับผู้บริหารมีน้อย</p>	<p>-กฎหมาย ระเบียบ มีการเปลี่ยนแปลงอยู่ตลอดเวลา</p> <p>-ความไม่ต่อเนื่องของนโยบายสนับสนุนจากรัฐบาล ซึ่งมีการเปลี่ยนแปลงตามยุคสมัยในการกำหนดนโยบาย</p>

ประชาชนมีความยึดมั่นในตัวผู้นำท้องถิ่นมีความรักความผูกพันกับท้องถิ่นสูงประชาชนมีส่วนร่วมในการเมืองในระดับสูง	
๖.การพัฒนาโครงสร้างพื้นฐานโดยได้รับการสนับสนุนงบประมาณจากหน่วยงานที่เกี่ยวข้อง เช่น งบประมาณสาธารณสุขจังหวัด อบจ. กระทรวงที่รับผิดชอบโครงการนั้น ๆ	งบประมาณมีข้อจำกัดหลายประการเช่นเกณฑ์การขอรับงบประมาณ ข้อจำกัดเรื่องพื้นที่

### ๗.๒ การประเมินสถานการณ์สภาพแวดล้อมภายนอกที่เกี่ยวข้อง

ในการจัดทำแผนพัฒนาท้องถิ่นของเทศบาลนั้น ได้ทำการประเมินสถานการณ์สภาพแวดล้อมภายนอกที่เกี่ยวข้อง ซึ่งมีรายละเอียดดังนี้

ดาน	สถานการณ์สภาพแวดล้อมภายนอกที่เกี่ยวข้อง	ขอบข่ายและปริมาณของปัญหา/ความต้องการ	พื้นที่เป้าหมาย/กลุ่มเป้าหมาย	ความคาดหวังและแนวโน้มอนาคต
๑.โครงการสร้างพื้นฐาน และผังเมือง	๑) ขาดแคลนแหล่งน้ำในการเกษตรและน้ำประปาสำหรับอุปโภค-บริโภคยังไม่พอเพียงและยังไม่ได้มาตรฐาน	- แหล่งน้ำและน้ำประปาในการอุปโภค-บริโภค	- ในเขตเทศบาล	- ประชาชนมีแหล่งน้ำและมีน้ำประปาใช้อย่างพอเพียงมีคุณภาพตามมาตรฐานมากขึ้น
	๒) ไฟฟ้าส่องสว่างทางและที่สาธารณะยังไม่สามารถดำเนินการครอบคลุมพื้นที่ได้ทั้งหมด	- ไฟฟ้า	- ทางและที่สาธารณะในเขตเทศบาล	- ทางและที่สาธารณะมีแสงสว่างเพียงพอประชาชนได้รับความสะดวกในการสัญจรไปมาและป้องกันการเกิดอาชญากรรมได้
	๓) ชุมชนขยายมากขึ้นระบบระบายน้ำยังไม่เพียงพอ เกิดน้ำท่วมขัง ไม่มีที่ระบาย	- ราง/ท่อระบายน้ำ	- พื้นที่ในเขตเทศบาล	- มีรางระบายน้ำสามารถระบายน้ำได้สะดวก ไม่อุดตันไม่ส่งกลิ่นเหม็นก่อนความรำคาญ
	๔) ประชาชนต้องการเส้นทางในการสัญจรไปมาเพิ่มมากขึ้นและเทศบาลงบประมาณไม่เพียงพอในการ	- เส้นทางคมนาคม	- เส้นทางคมนาคมที่เป็นสาธารณะและประชาชนมีความต้องการให้ดำเนินการ	- มีเส้นทางในการคมนาคมเพียงพอและประชาชนได้รับความสะดวกในการสัญจรไปมา
๒. ด้านงานส่งเสริม	๑) มีการระบาดของโรค	- ด้านสาธารณสุข	- ในเขตเทศบาล	ในพื้นที่ไม่มีการ

คุณภาพชีวิต	อุบัติใหม่ โรคระบาด โรคติดต่อ			ระบาดของโรคอุบัติ ใหม่ ตรวจจับ โรคติดต่อ
	๒) ประชาชนในพื้นที่ป่วย เป็นโรคเรื้อรังแนวโน้มที่ เพิ่มขึ้น เช่น เบาหวาน ความดัน		- ประชาชนกลุ่ม เสี่ยงและผู้ป่วย	
	๓) ปริมาณขยะเพิ่มมาก ขึ้น	-ด้านสิ่งแวดล้อม	- ในเขตเทศบาล	- ปริมาณขยะและ น้ำเสียถูกกำจัดให้ หมดด้วยวิธีการที่ ถูกต้อง
	๔) ประชาชนบริโภค อาหารที่ปลอดภัย	-การเกษตรสีเขียว	- ประชาชนในเขต เทศบาล	- ประชาชนทราบ และสามารถเลือก บริโภคอาหารที่ ปลอดภัยได้ถูกต้อง
	๕) ประชาชนในพื้นที่บาง รายมีที่อยู่อาศัยไม่มั่นคง แข็งแรง	- ที่อยู่อาศัย	- ประชาชนในพื้นที่ ที่ได้รับความเดือน ร้อนเรื่องที่อยู่อาศัย	- ประชาชนในพื้นที่ ได้รับความช่วยเหลือ ซ่อมแซมที่อยู่ อาศัยให้มั่นคง แข็งแรง
	ประชาชนบางครัวเรือน บริโภค-บริโภคน้ำที่ยังไม่ สะอาดและมีสิ่งเจือปน เช่น จากน้ำฝน น้ำที่ไม่ได้ คุณภาพ มีตะกอน	- การอุปโภค-บริโภค	- ประชาชนในเขต เทศบาล	- ประชาชนบริโภค น้ำที่สะอาดถูก สุขลักษณะ
๑) การศึกษาสื่อการเรียน การสอนยังไม่พอเพียง เด็กนักเรียนไม่ได้รับ การศึกษาต่อในระดับที่สูง กว่าขั้นพื้นฐาน และขาด งบประมาณในการศึกษา ครอบครัวยากจน	- สังคมในชุมชนและ คุณภาพชีวิต	- เด็กนักเรียนใน เขตเทศบาล	- มีสื่อการเรียนการ สอนที่พอเพียง เด็กนักเรียนได้รับ การศึกษาที่สูงขึ้น มี งบประมาณในการ ศึกษาเล่าเรียน	
๒) เด็กและผู้สูงอายุบาง ครอบครัว ผู้สูงอายุอยู่ ตามลำพัง และรับภาระใน การดูแลเด็ก		- ผู้สูงอายุและเด็ก ในเขตเทศบาล	- ผู้สูงอายุและเด็ก ได้รับการดูแลที่ดี	
๓) ผู้พิการไม่ได้รับความ ช่วยเหลือในดำรงชีวิต		- ผู้พิการในเขต เทศบาล	- ผู้พิการได้รับ ความช่วยเหลือใน	

				การดำรงชีวิตและ ทั่วถึง
	๔) เยาวชนและวัยรุ่นติด เกมส์ สิ่งอบายมุข บุหรี่ เหล้า สารเสพติด และห้อง ก่อนวัยอันสมควร		- เยาวชนและวัยรุ่น ในเขตเทศบาล	- เยาวชนและวัยรุ่น มีอนาคตที่ดี
	๕) ประชาชนกรอายุตั้งแต่ ๓๕ ขึ้นไป ไม่ได้ตรวจ สุขภาพประจำปี จำนวน ๒๙๑ คน		- ประชาชนในเขต เทศบาลที่อายุ ๓๕ ขึ้นไป	- ประชาชนที่อายุ ๓๕ ขึ้นไปได้รับการ ตรวจสุขภาพทุกคน
๓. ด้านการ วางแผน การ ส่งเสริมการลงทุน พาณิชย์กรรมและ การท่องเที่ยว	๑) ประชาชนไม่มีการ วางแผนในการดำเนินงาน	- การวางแผน	- ประชาชนในเขต เทศบาล	- ประชาชน สามารถวางแผน การดำเนินงาน ได้เอง
	๒) ขาดแหล่งเงินทุนใน การทำกิจการและ ประกอบอาชีพ	- การลงทุน	- ประชาชนในเขต เทศบาล	- มีแหล่งเงินทุนใน การทำกิจการและ ประกอบอาชีพ
	๓) ประชาชนขาดสถานที่ จำหน่ายสินค้า	- การพาณิชย์กรรม	- ร้านค้าแผงลอย	- ร้านค้าแผงลอยมี สถานที่ในการขาย จำหน่ายสินค้า
	๔) ผลผลิตทางการเกษตร ราคาตกต่ำระยะทางใน การขนส่งผลผลิตไกลจาก แหล่งรับซื้อ		- เกษตรกรในพื้นที่	- ผลผลิตมีราคา สูงขึ้น
	๕) ค่าแรงต่ำค่าครองชีพ สูงขาดแคลนการจ้างงาน		- ผู้ประกอบอาชีพ รับจ้าง	- ค่าแรงสูงขึ้น เหมาะสมกับค่า ครองชีพ มีการจ้าง งานมากขึ้น
๔. ด้านการจัด ระเบียบชุมชนและ การรักษาความ สงบเรียบร้อย	๑) การจราจรบนถนนมี เพิ่มมากขึ้นอาจทำให้เกิด อุบัติเหตุขึ้นได้	- การจราจร	ประชาชนที่สัญจร ไปมาบนถนน	มีระบบควบคุม การจราจร เช่น ติดตั้งสัญญาณไคระ พริบเพื่อเตือนให้ ระมัดระวัง

<p>๕. ด้านการบริหารจัดการและการอนุรักษ์ทรัพยากรธรรมชาติและสิ่งแวดล้อม</p>	<p>๑) ขาดการจัดการบริหารน้ำในภาพรวมที่ประสิทธิภาพ</p>	<p>- น้ำเพื่อการเกษตร</p>	<p>- พื้นที่ในเขตเทศบาล</p>	<p>- ปัญหาเรื่องขาดน้ำเพื่อการอุปโภคและบริโภค</p>
<p>๖. ด้านศิลปะวัฒนธรรม จารีตประเพณีและภูมิปัญญาท้องถิ่น</p>	<p>๑) ศิลปะ วัฒนธรรม จารีต ประเพณีและภูมิปัญญาท้องถิ่นถูกลืมเลือนไปมาก</p>	<p>- ศิลปะ วัฒนธรรม จารีต ประเพณีและภูมิปัญญาท้องถิ่น ถูกลืมเลือนไปมาก</p>	<p>- ประชาชนในเขตเทศบาล</p>	<p>- ยกย่อง เชิดชูคนดีหรือปราชญ์ชาวบ้านในโอกาสต่างๆ เพื่อเป็นตัวอย่างแก่เยาวชนและประชาชน ศิลปะ วัฒนธรรม จารีต ประเพณีและภูมิปัญญาท้องถิ่นไม่ถูกลืมและคงอยู่สืบไป</p>

## ส่วนที่ ๓

### การนำแผนพัฒนาท้องถิ่นไปสู่การปฏิบัติ

#### ๑. ยุทธศาสตร์การพัฒนาและแผนงาน

ที่	ยุทธศาสตร์	ด้าน	แผนงาน	หน่วยงาน รับผิดชอบหลัก	หน่วยงาน สนับสนุน
๑	การพัฒนาผังเมือง โครงสร้างพื้นฐาน สาธารณูปโภค สาธารณูปการ	ด้านบริหารทั่วไป	แผนงาน บริหารงานทั่วไป	สำนักงานปลัด และ กองคลัง	ทต. ก้อ
		ด้านบริการชุมชน และสังคม	แผนงานเคหะและ ชุมชน	กองช่าง	
			แผนงาน อุตสาหกรรมและ การโยธา		
๒	การสร้างความ เข้มแข็งของเศรษฐกิจ เกษตรสีเขียว	ด้านบริหารทั่วไป	แผนงานรักษา ความสงบภายใน	สำนักงานปลัด	
		ด้านบริการชุมชน และสังคม	แผนงานศาสนา วัฒนธรรม และ นันทนาการ	กองวิชาการและ แผนงาน	
			แผนงานสร้าง ความเข้มแข็งของ ชุมชน	กองสวัสดิการ สังคม	
			แผนงาน การเกษตร	สำนักงานปลัด	
ด้านการ ดำเนินงานอื่นๆ	แผนงานงบกลาง	สำนักงานปลัด			
๓	การพัฒนาด้านสังคม คุณภาพชีวิต ลดความ เหลื่อมล้ำในสังคม	ด้านการเศรษฐกิจ	แผนงาน อุตสาหกรรมและ การโยธา	กองช่าง	
		ด้านบริการชุมชน และสังคม	แผนงานสร้าง ความเข้มแข็งของ ชุมชน	กองสวัสดิการ สังคม	
			แผนงานสังคม สงเคราะห์	กองสวัสดิการ สังคม	
		ด้านการ ดำเนินงานอื่นๆ	แผนงานงบกลาง	กองสวัสดิการ สังคม	



๔	การพัฒนาด้าน ทรัพยากรที่เป็นมิตร ต่อสิ่งแวดล้อม	ด้านการเศรษฐกิจ	แผนงาน การเกษตร	สำนักงานปลัด	
		ด้านบริการชุมชน และสังคม	แผนงาน สาธารณสุข		
๕	การพัฒนาด้าน การศึกษา วัฒนธรรม ชุมชน และการ ท่องเที่ยว	ด้านบริการชุมชน และสังคม	แผนงานสร้าง ความเข้มแข็งของ ชุมชน	กองสวัสดิการ สังคม	
			แผนงานสังคม สงเคราะห์	กองสวัสดิการ สังคม	
๖	การพัฒนาด้านระบบ สาธารณสุขและการ เสริมสร้างสุขภาพ ประชาชนบนภูมิ ปัญญาท้องถิ่น	ด้านบริการชุมชน และสังคม	แผนงาน สาธารณสุข	สำนักงานปลัด	
๗	การพัฒนาด้านการ บริหารและเทคโนโลยี สารสนเทศ	ด้านบริการชุมชน และสังคม	แผนงาน บริหารงานทั่วไป		
			แผนงานงบกลาง		
รวม	๔ ยุทธศาสตร์	๔ ด้าน	๑๑ แผนงาน	๕ สำนัก/กอง	

บัญชีสรุปโครงการพัฒนา  
แบบ ผ ๐๑

๒.บัญชีโครงการพัฒนาท้องถิ่น

แบบ ผ.๐๑

บัญชีสรุปโครงการพัฒนา  
แผนพัฒนาท้องถิ่น (พ.ศ.๒๕๖๑-๒๕๖๕) เปลี่ยนแปลง ฉบับที่ ๑ ปี พ.ศ.๒๕๖๔  
เทศบาลตำบลก้อ อำเภอลี้ จังหวัดลำพูน

ยุทธศาสตร์	ปี ๒๕๖๑		ปี ๒๕๖๒		ปี ๒๕๖๓		ปี ๒๕๖๔		ปี ๒๕๖๕		รวม ๕ ปี	
	จำนวนโครงการ	งบประมาณ (บาท)	จำนวนโครงการ	งบประมาณ (บาท)	จำนวนโครงการ	งบประมาณ (บาท)	จำนวนโครงการ	งบประมาณ (บาท)	จำนวนโครงการ	งบประมาณ (บาท)	จำนวนโครงการ	งบประมาณ (บาท)
๑.ยุทธศาสตร์การพัฒนาด้านผังเมือง โครงสร้างพื้นฐาน สาธารณูปโภค สาธารณูปการ												
๑.๑.แผนงาน เคหะและชุมชน	๒๘	๒,๗๖๕,๐๐๐	๒๘	๒,๗๖๕,๐๐๐	๒๘	๒,๗๖๕,๐๐๐	๒๘	๒,๗๖๕,๐๐๐	๒๘	๒,๗๖๕,๐๐๐	๑๔๐	๑๓,๘๒๕,๐๐๐
๑.๒.แผนงาน อุตสาหกรรมและ โยธา	๗๐	๖๑,๕๑๔,๐๐๐	๗๐	๕๙,๘๒๗,๐๐๐	๗๐	๕๙,๒๒๗,๐๐๐	๖๗	๖๔,๘๙๗,๐๐๐	๖๗	๖๔,๑๙๗,๐๐๐	๓๔๔	๓๐๙,๖๖๒,๐๐๐
<b>รวม</b>	<b>๙๘</b>	<b>๖๔,๒๗๙,๐๐๐</b>	<b>๙๘</b>	<b>๖๒,๕๙๒,๐๐๐</b>	<b>๙๘</b>	<b>๖๑,๙๙๒,๐๐๐</b>	<b>๙๕</b>	<b>๖๗,๖๖๒,๐๐๐</b>	<b>๙๕</b>	<b>๖๖,๙๖๒,๐๐๐</b>	<b>๔๘๔</b>	<b>๓๒๓,๔๘๗,๐๐๐</b>
๒.ยุทธศาสตร์การ พัฒนาการสร้างความ เข้มแข็งด้าน เศรษฐกิจ เกษตร สีเขียว												
๒.๑.แผนงาน สร้างความเข้มแข็ง ของชุมชน	๗	๒๐๒,๐๐๐	๑๐	๒๔๖,๐๐๐	๑๒	๔๑๑,๐๐๐	๑๒	๓๙๖,๐๐๐	๑๒	๓๙๖,๐๐๐	๕๓	๑,๖๕๑,๐๐๐
๒.๒.แผนงาน การเกษตร	๘	๑๒๐,๐๐๐	๘	๑๒๐,๐๐๐	๘	๑๓๐,๐๐๐	๘	๑๑๐,๐๐๐	๘	๑๑๐,๐๐๐	๔๐	๕๙๐,๐๐๐
<b>รวม</b>	<b>๑๕</b>	<b>๓๒๒,๐๐๐</b>	<b>๑๘</b>	<b>๓๖๖,๐๐๐</b>	<b>๒๐</b>	<b>๕๔๑,๐๐๐</b>	<b>๒๐</b>	<b>๕๐๖,๐๐๐</b>	<b>๒๐</b>	<b>๕๐๖,๐๐๐</b>	<b>๙๓</b>	<b>๒,๒๔๑,๐๐๐</b>
๓.ยุทธศาสตร์การ												

พัฒนาด้านสังคม คุณภาพชีวิต ลด ความเหลื่อมล้ำใน สังคม												
๓.๑.แผนงาน การรักษาความสงบ ภายใน	๑๐	๑,๖๙๕,๐๐๐	๑๑	๑,๘๔๕,๐๐๐	๑๑	๑,๗๒๕,๐๐๐	๘	๑,๔๖๕,๐๐๐	๘	๑,๔๖๕,๐๐๐	๔๘	๘,๑๙๕,๐๐๐
๓.๒.แผนงาน สังคมสงเคราะห์	๘	๖๕๐,๐๐๐	๘	๖๕๐,๐๐๐	๙	๗๑๐,๐๐๐	๙	๖๕๐,๐๐๐	๘	๖๕๐,๐๐๐	๔๒	๓,๓๑๐,๐๐๐
๓.๓.แผนงาน สร้างความเข้มแข็ง ของชุมชน	๑๒	๕๒๐,๐๐๐	๑๒	๗๒๐,๐๐๐	๑๓	๕,๔๗๐,๐๐๐	๑๓	๕,๔๗๐,๐๐๐	๑๓	๕,๔๗๐,๐๐๐	๖๓	๑๗,๖๕๐,๐๐๐
๓.๔.แผนงานงบ กลาง	๓	๕,๖๕๐,๐๐๐	๓	๕,๖๕๐,๐๐๐	๓	๕,๖๕๐,๐๐๐	๓	๕,๖๕๐,๐๐๐	๓	๕,๖๕๐,๐๐๐	๑๕	๒๘,๒๕๐,๐๐๐
<b>รวม</b>	<b>๓๓</b>	<b>๘,๕๑๕,๐๐๐</b>	<b>๓๔</b>	<b>๘,๘๖๕,๐๐๐</b>	<b>๓๖</b>	<b>๑๓,๕๕๕,๐๐๐</b>	<b>๓๓</b>	<b>๑๓,๒๓๕,๐๐๐</b>	<b>๓๒</b>	<b>๑๓,๒๓๕,๐๐๐</b>	<b>๑๖๘</b>	<b>๕๗,๔๐๕,๐๐๐</b>
๔.ยุทธศาสตร์การ พัฒนาด้าน ทรัพยากร ธรรมชาติที่เป็น มิตรต่อสิ่งแวดล้อม												
๔.๑.แผนงาน งานรักษาความสงบ ภายใน	๒	๖๐,๐๐๐	๒	๖๐,๐๐๐	๒	๖๐,๐๐๐	๒	๖๐,๐๐๐	๒	๖๐,๐๐๐	๑๐	๓๐๐,๐๐๐
๔.๒.แผนงาน เคหะชุมชน	๓	๑๐๐,๐๐๐	๓	๑๐๐,๐๐๐	๕	๑,๐๘๐,๐๐๐	๕	๑,๔๓๐,๐๐๐	๕	๑,๑๓๐,๐๐๐	๒๑	๓,๘๔๐,๐๐๐
๔.๓.แผนงาน การเกษตร	๔๕	๒๒๗,๔๖๐,๐๐๐	๔๕	๒๒๗,๔๖๐,๐๐๐	๔๘	๒๒๗,๕๒๐,๐๐๐	๔๘	๒๒๗,๕๒๐,๐๐๐	๔๘	๒๒๗,๕๒๐,๐๐๐	๒๓๔	๑,๗๓๗,๔๘๐,๐๐๐
<b>รวม</b>	<b>๕๐</b>	<b>๒๒๗,๖๒๐,๐๐๐</b>	<b>๕๐</b>	<b>๒๒๗,๖๒๐,๐๐๐</b>	<b>๕๕</b>	<b>๒๒๘,๖๖๐,๐๐๐</b>	<b>๕๕</b>	<b>๒๒๙,๐๑๐,๐๐๐</b>	<b>๕๕</b>	<b>๒๒๘,๗๑๐,๐๐๐</b>	<b>๒๖๕</b>	<b>๑,๗๔๑,๖๒๐,๐๐๐</b>
๕.ยุทธศาสตร์การ พัฒนาด้าน การศึกษา วัฒนธรรมชุมชน												

และการท่องเที่ยว												
๕.๑.แผนงาน การศึกษา	๑๖	๒,๐๗๓,๐๐๐	๑๖	๒,๐๗๓,๐๐๐	๑๗	๒,๑๓๓,๐๐๐	๑๘	๒,๑๗๓,๐๐๐	๑๘	๒,๑๗๓,๐๐๐	๘๕	๑๐,๖๒๕,๐๐๐
๕.๒.แผนงาน การศาสนา วัฒนธรรมและ นันทนาการ	๒๖	๖,๐๔๖,๑๐๐	๒๖	๖,๗๗๖,๑๐๐	๒๗	๗,๑๙๑,๑๐๐	๒๗	๗,๐๖๑,๑๐๐	๒๗	๗,๐๖๑,๑๐๐	๑๓๓	๒๒,๐๘๔,๔๐๐
๕.๓.แผนงานเคหะ และชุมชน	-	-	-	-	๒	๓๐๐,๐๐๐	๒	๓๐๐,๐๐๐	๒	๓๐๐,๐๐๐	๖	๙๐๐,๐๐๐
<b>รวม</b>	<b>๔๒</b>	<b>๘,๑๑๙,๑๐๐</b>	<b>๔๒</b>	<b>๘,๘๔๙,๑๐๐</b>	<b>๔๖</b>	<b>๙,๖๒๔,๑๐๐</b>	<b>๔๗</b>	<b>๙,๕๓๔,๑๐๐</b>	<b>๔๗</b>	<b>๙,๕๓๔,๑๐๐</b>	<b>๒๒๔</b>	<b>๓๓,๖๐๙,๔๐๐</b>
๖.ยุทธศาสตร์การ พัฒนาด้านระบบ สาธารณสุขและ การเสริมสร้าง สุขภาพประชาชน บนภูมิปัญญา ท้องถิ่น												
๖.๑.แผนงาน สาธารณสุข	๑๕	๙๗๕,๐๐๐	๑๕	๑,๔๒๕,๐๐๐	๑๖	๙๘๕,๐๐๐	๑๕	๙๒๕,๐๐๐	๑๕	๙๒๕,๐๐๐	๗๖	๕,๒๓๕,๐๐๐
๖.๒.แผนงานงป กลาง	๑	๗๐,๐๐๐	๑	๗๐,๐๐๐	๑	๗๐,๐๐๐	๑	๗๐,๐๐๐	๑	๗๐,๐๐๐	๕	๓๕๐,๐๐๐
<b>รวม</b>	<b>๑๖</b>	<b>๑,๐๔๕,๐๐๐</b>	<b>๑๖</b>	<b>๑,๔๙๕,๐๐๐</b>	<b>๑๗</b>	<b>๑,๐๕๕,๐๐๐</b>	<b>๑๖</b>	<b>๙๙๕,๐๐๐</b>	<b>๑๖</b>	<b>๙๙๕,๐๐๐</b>	<b>๘๑</b>	<b>๕,๕๘๕,๐๐๐</b>
๗.ยุทธศาสตร์การ พัฒนาด้านการ บริหารจัดการและ เทคโนโลยี สารสนเทศ												
๗.๑.แผนงาน บริหารงานทั่วไป	๒๐	๓๙๐,๐๐๐	๒๔	๔๕๕,๐๐๐	๒๗	๗๒๐,๐๐๐	๒๗	๗๒๐,๐๐๐	๒๗	๗๒๐,๐๐๐	๑๒๕	๓,๐๐๐,๐๐๐
๗.๒.แผนงาน การศึกษา	๒	๔๐,๐๐๐	๒	๔๐,๐๐๐	๒	๔๐,๐๐๐	๒	๔๐,๐๐๐	๒	๔๐,๐๐๐	๑๐	๒๐๐,๐๐๐
๗.๓.แผนงานงป	๑	๔๖๐,๐๐๐	๑	๔๖๐,๐๐๐	๑	๔๖๐,๐๐๐	๑	๔๖๐,๐๐๐	๑	๔๖๐,๐๐๐	๕	๒,๓๐๐,๐๐๐

ពិន្យា												
រួម	២៣	៤៧០,០០០	២៧	៧៥៥,០០០	៣០	១,២២០,០០០	៣០	១,២២០,០០០	៣០	១,២២០,០០០	១៤០	៥,៥០០,០០០
រួមរឹងតឹង	២៧៧	៣១០,៧៧០,១០០	២៤៥	៣១០,៧៤២,១០០	៣០២	៣១៦,៦៤៧,១០០	២៧៦	៣២២,១៦២,១០០	២៧៥	៣២២,១៦២,១០០	១,៤៥៥	២,១៦៧,៤៤៧,៤០០

รายละเอียดโครงการพัฒนา  
แบบ ๐๒

## ๒.บัญชีโครงการพัฒนาท้องถิ่น

## รายละเอียดโครงการพัฒนา

แผนพัฒนาท้องถิ่น (พ.ศ.๒๕๖๑-๒๕๖๕) เปลี่ยนแปลง ฉบับที่ ๑ ปี พ.ศ.๒๕๖๔ เทศบาลตำบลก้อ อำเภอลี้ จังหวัดลำพูน

ก.ยุทธศาสตร์จังหวัดที่ ๕ เมืองหัตถ นวัตกรรม สร้างสรรค์

ก.ยุทธศาสตร์จังหวัดที่ ๕ เมืองแห่งคุณภาพ

ข.ยุทธศาสตร์ของ อปท.ในเขตจังหวัดที่ ๓ พัฒนาผังเมืองและโครงสร้างพื้นฐานเชื่อมกลุ่มจังหวัด เพื่อรองรับการพัฒนาเมืองในอนาคต

๑.ยุทธศาสตร์การพัฒนาด้านผังเมือง โครงสร้างพื้นฐาน สาธารณูปโภค สาธารณูปการ

๑.๒.แผนงานอุตสาหกรรมและการโยธา

ที่	โครงการ	วัตถุประสงค์	เป้าหมาย (ผลผลิตของ โครงการ)	งบประมาณ					ตัวชี้วัด (KPI)	ผลที่คาดว่าจะ ได้รับ	หน่วยงา น รับผิดชอบ หลัก
				๒๕๖๑ (บาท)	๒๕๖๒ (บาท)	๒๕๖๓ (บาท)	๒๕๖๔ (บาท)	๒๕๖๕ (บาท)			
๑.	โครงการ ก่อสร้างถนน คอนกรีตสาย เฉียงหมู่บ้าน หมู่ที่ ๑	เพื่อก่อสร้าง ถนนเฉียง หมู่บ้านให้มี สภาพที่ดี รองรับการใช้ งานได้นาน	ก่อสร้างถนนเฉียง ชุมชนเพื่อสร้าง ความปลอดภัยใน หมู่บ้านให้มีสภาพที่ ดีรองรับการใช้งาน ได้นาน	๒๐๐,๐๐๐	๒๐๐,๐๐๐	๒๐๐,๐๐๐	๒๐๐,๐๐๐	๒๐๐,๐๐๐	ประชาชนมี ความพึงพอใจ ในได้รับบริการ สาธารณะร้อยละ ๗๐	ประชาชนได้รับ การบริการ สาธารณะที่มี คุณภาพ ปลอดภัยในการ เดินทาง	กองช่าง
๒.	โครงการ ก่อสร้างรั้วศูนย์ พัฒนาเด็กเล็ก ก้อจัดสรร	เพื่อสร้างรั้ว รอบศูนย์พัฒนา เด็กเล็กก้อ จัดสรร สร้าง ความปลอดภัย ให้กับเด็ก นักเรียน	สร้างรั้วรอบศูนย์ พัฒนาเด็กเล็กก้อ จัดสรร	๑๐๐,๐๐๐	๑๐๐,๐๐๐	๑๐๐,๐๐๐	๑๐๐,๐๐๐	๑๐๐,๐๐๐	เด็ก ศพด. ร้อย ละ ๒๐ ของ หมู่บ้านได้ใช้ ประโยชน์จาก โครงการนี้		กองช่าง
๓.	โครงการ ปรับปรุงต่อเติม	เพื่อขยายพื้นที่ อาคาร	ปรับปรุงและต่อ เติมอาคาร	๑,๖๐๐,๐๐๐	๑๕๐,๐๐๐	๑๕๐,๐๐๐	๑๕๐,๐๐๐	๑๕๐,๐๐๐	เทศบาลมี สถานที่	ประชาชนได้รับ การบริการ	กองช่าง



	อาคาร สำนักงาน เทศบาลตำบล ก้อ	สำนักงาน รองรับการ ให้บริการแก่ ประชาชน	สำนักงานเทศบาล ตำบลก้อ						ให้บริการ ประชาชน เพิ่ม มากขึ้นร้อยละ ๒๐	สาธารณสุขที่มี คุณภาพ	
๔.	โครงการ ก่อสร้างศาลา เอนกประสงค์ บ้านก้อทุ่ง	ก่อสร้างศาลา เอนกประสงค์ บ้านก้อทุ่ง	ศาลาเอนกประสงค์ บ้านก้อทุ่ง	๒๐๐,๐๐๐	๒๐๐,๐๐๐	-	-	-	ประชาชนมี ความพึงพอใจ ในได้รับบริการ สาธารณสุขร้อย ละ ๗๐	ประชาชนได้รับ การบริการ สาธารณสุข	กองช่าง ทต.ก้อ
๕.	โครงการ ก่อสร้างอาคาร อเนกประสงค์ บ้านก้อท่า หมู่ที่ ๔	เพื่อก่อสร้าง อาคาร อเนกประสงค์ บ้านก้อท่า หมู่ ที่ ๔	ก่อสร้างอาคาร อเนกประสงค์บ้าน ก้อท่า หมู่ที่ ๔	๓๓๐,๐๐๐	๓๓๐,๐๐๐	๓๓๐,๐๐๐	-	-	สถานที่จัด กิจกรรมของ ชุมชน/ หน่วยงาน	ประชาชนมี สถานที่จัด กิจกรรมของ ชุมชน/ หน่วยงาน	กองช่าง ทต.ก้อ
๖.	โครงการ ก่อสร้าง คอนกรีตเสริม เหล็ก บ้านก้อ จอก หมู่ที่ ๓ ตำบลก้อ	เพื่อให้มีถนนที่ มีสภาพที่ดี เป็น ถนนคอนกรีต เสริมเหล็ก บ้านก้อจอก หมู่ที่ ๓	ถนนคอนกรีตเสริม เหล็ก ต่อเนื่องสาย บ้านนายแก่น บ้าน ก้อจอก หมู่ที่ ๓ ตำบลก้อ	๓๐๐,๐๐๐	๓๐๐,๐๐๐	๓๐๐,๐๐๐	๓๐๐,๐๐๐	๓๐๐,๐๐๐	ประชาชน ร้อย ละ ๒๐ ของ หมู่บ้านได้ใช้ ประโยชน์จาก โครงการนี้	ประชาชนได้รับ การบริการ สาธารณสุขที่มี คุณภาพ	กองช่าง
๗.	โครงการ ซ่อมแซมถนน ลูกรังไปสู่พื้นที่ การเกษตร ตำบลก้อ	เพื่อซ่อมแซม ถนนลูกรังไปสู่ พื้นที่การเกษตร ในตำบลก้อ	ถนนลูกรังไปสู่พื้นที่ การเกษตรในตำบล ก้อ	๑๕๐,๐๐๐	๑๕๐,๐๐๐	๑๕๐,๐๐๐	๑๕๐,๐๐๐	๑๕๐,๐๐๐	ประชาชนร้อยละ ๘๐ ของ หมู่บ้าน มี ความพึงพอใจ	ประชาชนใช้เป็น เส้นทางไปสู่ พื้นที่การเกษตร สะดวก ปลอดภัย	กองช่าง ทต.ก้อ
๘.	โครงการ ซ่อมแซมถนน คอนกรีตเสริม	เพื่อซ่อมแซม ถนนคอนกรีต เสริมเหล็ก	ก่อสร้างถนน คอนกรีตเสริมเหล็ก ภายในหมู่บ้านก้อ	๓๐๐,๐๐๐	๓๐๐,๐๐๐	๓๐๐,๐๐๐	๓๐๐,๐๐๐	๓๐๐,๐๐๐	ประชาชนร้อยละ ๘๐ ของ หมู่บ้าน มี	ประชาชนใช้ สัญจรไปมา สะดวก	กองช่าง ทต.ก้อ

	เหล็กภายใน หมู่บ้านก้อจอก	ภายในหมู่บ้าน ก้อจอก	จอก						ความพึงพอใจ	ปลอดภัย	
๙.	โครงการก่อสร้างถนนคอนกรีตเสริมเหล็กห้วยหนองต่อม หมู่ที่ ๔ ตำบลก้อ	เพื่อก่อสร้างถนนคอนกรีตเสริมเหล็กห้วยหนองต่อม	ก่อสร้างถนนคอนกรีตเสริมเหล็กห้วยหนองต่อม	๒๐๐,๐๐๐	๒๐๐,๐๐๐	๒๐๐,๐๐๐	๒๐๐,๐๐๐	๒๐๐,๐๐๐	ประชาชนผู้ใช้เส้นทางมีความปลอดภัยและพึงพอใจร้อยละ ๘๐	ประชาชนสัญจรไปมาสะดวกและปลอดภัย	กองช่าง ทต.ก้อ
๑๐.	โครงการก่อสร้างถนนคอนกรีตเสริมเหล็ก บ้านก้อทุ่ง หมู่ที่ ๑ ตำบลก้อ	เพื่อก่อสร้างถนนคอนกรีตเสริมเหล็ก สายข้างวัดก้อทุ่ง หมู่ที่ ๑	ก่อสร้างถนนคอนกรีตเสริมเหล็กข้างวัดก้อทุ่ง หมู่ที่ ๑ ตำบลก้อ	๒๐๐,๐๐๐	๒๐๐,๐๐๐	๒๐๐,๐๐๐	๒๐๐,๐๐๐	๒๐๐,๐๐๐	ประชาชนผู้ใช้เส้นทางมีความปลอดภัยและพึงพอใจร้อยละ ๘๐	ประชาชนสัญจรไปมาสะดวกและปลอดภัย	กองช่าง ทต.ก้อ
๑๑.	โครงการก่อสร้างถนนคอนกรีตเสริมเหล็ก บ้านก้อท่า หมู่ที่ ๔ ตำบลก้อ	เพื่อก่อสร้างถนนคอนกรีตเสริมเหล็ก บ้านก้อท่า หมู่ที่ ๔	ก่อสร้างถนนคอนกรีตเสริมเหล็กบ้านก้อท่า หมู่ที่ ๔ ตำบลก้อ	๓๐๐,๐๐๐	๓๐๐,๐๐๐	๓๐๐,๐๐๐	๓๐๐,๐๐๐	๓๐๐,๐๐๐	ประชาชนผู้ใช้เส้นทางมีความปลอดภัยและพึงพอใจร้อยละ ๘๐	ประชาชนสัญจรไปมาสะดวกและปลอดภัย	กองช่าง ทต.ก้อ
๑๒.	โครงการก่อสร้างถนนคอนกรีตเสริมเหล็กบ้านก้อจอก หมู่ที่ ๓	เพื่อก่อสร้างถนนคอนกรีตเสริมเหล็กบ้านก้อจอก หมู่ที่ ๓	ก่อสร้างถนนคอนกรีตเสริมเหล็กบ้านก้อจอก หมู่ที่ ๓	๓๐๐,๐๐๐	๓๐๐,๐๐๐	๓๐๐,๐๐๐	๓๐๐,๐๐๐	๓๐๐,๐๐๐	การใช้รถใช้ถนนอย่างปลอดภัย	ประชาชนใช้รถใช้ถนนอย่างปลอดภัย	กองช่าง ทต.ก้อ
๑๓.	โครงการก่อสร้างท่อลอดเหลี่ยมห้วยดง	เพื่อก่อสร้างท่อลอดเหลี่ยมห้วยดงพาน บ้านก้อ	ก่อสร้างท่อลอดเหลี่ยมห้วยดงพาน บ้านก้อจอก หมู่ที่	๑๕๐,๐๐๐	๑๕๐,๐๐๐	๑๕๐,๐๐๐	๑๕๐,๐๐๐	๑๕๐,๐๐๐	การระบายน้ำในพื้นที่ การเกษตร	มีทางระบายน้ำในพื้นที่ การเกษตร	กองช่าง ทต.ก้อ

	พาน บ้านก้อ จอก หมู่ที่ ๓	จอก หมู่ที่ ๓	๓									
๑๔.	โครงการวางท่อ ลอดเหลี่ยมห้วย แมวโพง ม.๔	เพื่อวางท่อลอด เหลี่ยมห้วยแมว โพง ม.๔	วางท่อลอดเหลี่ยม ห้วยแมวโพง ม.๔	๓๘๗,๐๐๐	๑๕๐,๐๐๐	๑๕๐,๐๐๐	๑๕๐,๐๐๐	๑๕๐,๐๐๐	ประชาชนผู้ใช้ เส้นทางมีความ ปลอดภัยและ พึงพอใจร้อยละ ๘๐	ประชาชนสัญจร ไปมาสะดวก และปลอดภัย	กองช่าง ทต.ก้อ	
๑๕.	โครงการวางท่อ คสล. สู่พื้นที่ การเกษตร บ้าน ก้อจอก หมู่ที่ ๓	เพื่อวางท่อ คสล. สู่พื้นที่ การเกษตร บ้านก้อจอก หมู่ที่ ๓	ปรับปรุงถนนเพื่อ การเกษตร	๑๕๐,๐๐๐	๑๕๐,๐๐๐	๑๕๐,๐๐๐	๑๕๐,๐๐๐	๑๕๐,๐๐๐	ประชาชน ร้อย ละ ๒๐ ของ หมู่บ้านได้ใช้ ประโยชน์จาก โครงการนี้	ประชาชนได้รับ การบริการ สาธารณะที่มี คุณภาพ	กองช่าง	
๑๖.	โ ค ร ง ก า ร ก่อสร้างฝายปิด รางระบายน้ำ หมู่ที่ ๒	เพื่อก่อสร้างฝาย ปิดรางระบาย น้ำ หมู่ที่ ๒ เพื่อป้องกันและ ลดอุบัติเหตุ	ก่อสร้างฝายปิดราง ระบายน้ำ หมู่ที่ ๒ เพื่อป้องกันและลด อุบัติเหตุ	๒๕๐,๐๐๐	๒๕๐,๐๐๐	๒๕๐,๐๐๐	๒๕๐,๐๐๐	๒๕๐,๐๐๐	ประชาชน ร้อย ละ ๗๐ ของ หมู่บ้านได้ใช้ ประโยชน์จาก โครงการนี้	ประชาชนได้รับ การบริการ สาธารณะที่มี คุณภาพ	กองช่าง	
๑๗.	โ ค ร ง ก า ร ก่อสร้างราง ระบายน้ำพร้อม ฝายปิดภายใน หมู่บ้านก้อทุ่ง	ก่อสร้างราง ระบายน้ำ พร้อมฝายปิด ภายในหมู่บ้าน ก้อทุ่ง	รางระบายน้ำพร้อม ฝายปิด ภายใน หมู่บ้านก้อทุ่ง	๑๐๐,๐๐๐	๑๐๐,๐๐๐	๑๐๐,๐๐๐	๑๐๐,๐๐๐	๑๐๐,๐๐๐	ประชาชนมี ความพึงพอใจ ในได้รับบริการ สาธารณะร้อยละ ๗๐	ประชาชนได้รับ การบริการ สาธารณะที่มี คุณภาพ ปลอดภัยในการ เดินทาง	กองช่าง ทต.ก้อ	
๑๘.	โ ค ร ง ก า ร ก่อสร้างราง ระบายน้ำพร้อม ฝายปิดภายใน หมู่บ้าน (สาย	ก่อสร้างราง ระบายน้ำ พร้อมฝายปิด ภายในหมู่บ้าน (สายหลังวัดก้อ	รางระบายน้ำพร้อม ฝายปิด ภายใน หมู่บ้าน (สายหลัง วัดก้อทุ่ง)	๑๐๐,๐๐๐	๑๐๐,๐๐๐	๑๐๐,๐๐๐	๑๐๐,๐๐๐	๑๐๐,๐๐๐	ประชาชนมี ความพึงพอใจ ในได้รับบริการ สาธารณะร้อยละ ๗๐	ประชาชนได้รับ การบริการ สาธารณะที่มี คุณภาพ ปลอดภัยในการ	กองช่าง ทต.ก้อ	

	หลังวัดก้อทุ่ง)	ทุ่ง)								เดินทาง	
๑๙.	โครงการวางท่อระบายน้ำภายในหมู่บ้านก้อหนอง	วางท่อระบายน้ำภายในหมู่บ้านก้อหนอง	ท่อระบายน้ำภายในหมู่บ้านก้อหนอง	๑๕๐,๐๐๐	๑๕๐,๐๐๐	๑๕๐,๐๐๐	๑๕๐,๐๐๐	๑๕๐,๐๐๐	ประชาชนมีความพึงพอใจร้อยละ ๘๐	การระบายน้ำได้ดี ไม่มีน้ำท่วมขังร้อยละ ๘๐	กองช่าง ทต.ก้อ
๒๐.	โครงการก่อสร้างวางระบายน้ำภายในหมู่บ้านก้อท่า หมู่ที่ ๔ ตำบลก้อ	เพื่อก่อสร้างวางระบายน้ำภายในหมู่บ้านก้อท่า	ก่อสร้างวางระบายน้ำภายในหมู่บ้านก้อท่า	๓๐๐,๐๐๐	๓๐๐,๐๐๐	๓๐๐,๐๐๐	๓๐๐,๐๐๐	๓๐๐,๐๐๐	ปัญหาน้ำท่วมขังในหมู่บ้านลดลงร้อยละ ๒๐	ไม่มีน้ำท่วมขังบ้านเรือนที่อยู่อาศัย	กองช่าง ทต.ก้อ
๒๑.	โครงการก่อสร้างวางระบายน้ำคอนกรีตเสริมเหล็กบ้านก้อหนอง หมู่ที่ ๒ ตำบลก้อ	เพื่อก่อสร้างวางระบายน้ำคอนกรีตเสริมเหล็ก เลียบทางหลวงสาย ๑๐๘๗	ก่อสร้างวางระบายน้ำคอนกรีตเสริมเหล็ก เลียบทางหลวงสาย ๑๐๘๗	๓๑๐,๐๐๐	๓๑๐,๐๐๐	๓๑๐,๐๐๐	๓๑๐,๐๐๐	๓๑๐,๐๐๐	ปัญหาน้ำท่วมขังในหมู่บ้านลดลงร้อยละ ๒๐	ไม่มีน้ำท่วมขังบ้านเรือนที่อยู่อาศัย	กองช่าง ทต.ก้อ
๒๒.	โครงการปรับปรุงและติดตั้งไฟฟ้าสาธารณะ (ไฟกิ่ง) ภายในหมู่บ้านในตำบลก้อ	เพื่อปรับปรุงและติดตั้งไฟฟ้าสาธารณะ (ไฟกิ่ง) ภายในหมู่บ้านหมู่ที่ ๑-๔	ไฟฟ้าสาธารณะ (ไฟกิ่ง) ภายในหมู่บ้านในตำบลก้อ	๑๕๐,๐๐๐	๑๕๐,๐๐๐	๑๕๐,๐๐๐	๑๕๐,๐๐๐	๑๕๐,๐๐๐	ประชาชนร้อยละ ๘๐ ของหมู่บ้าน มีความพึงพอใจ	ประชาชนได้รับการบริการสาธารณะที่มีคุณภาพ	กองช่าง ทต.ก้อ
๒๓.	โครงการขยายเขตไฟฟ้าเพื่อการเกษตรบ้าน	เพื่อขยายเขตไฟฟ้าเพื่อการเกษตรบ้าน	ไฟฟ้าเพื่อการเกษตรบ้านก้อท่า หมู่ที่ ๔ (สาย	๓๐๐,๐๐๐	๓๐๐,๐๐๐	๓๐๐,๐๐๐	๓๐๐,๐๐๐	๓๐๐,๐๐๐	ประชาชนร้อยละ ๘๐ ของหมู่บ้าน มี	ประชาชนได้รับการบริการสาธารณะที่มี	กองช่าง ทต.ก้อ

	ก่อสร้าง หมู่ที่ ๔	ก่อสร้าง หมู่ที่ ๔	ป่าช้า)						ความพึงพอใจ	คุณภาพ	
๒๔.	โครงการขุดเจาะบ่อบาดาลระบบประปาหมู่บ้านก้อทุ่ง	เพื่อปรับปรุงระบบประปาหมู่บ้านก้อทุ่ง	ขุดเจาะบ่อบาดาลระบบประปาหมู่บ้านก้อทุ่ง	๔๐๐,๐๐๐	๔๐๐,๐๐๐	๔๐๐,๐๐๐	๔๐๐,๐๐๐	๔๐๐,๐๐๐	แหล่งน้ำระบบประปาหมู่บ้าน	ประชาชนได้รับน้ำประปาใช้ในการอุปโภคบริโภคอย่างเพียงพอ	กองช่าง ทต.ก้อ
๒๕.	โครงการขุดเจาะบ่อบาดาลระบบประปาหมู่บ้านก้อหนอง	เพื่อปรับปรุงระบบประปาหมู่บ้านก้อหนอง	ขุดเจาะบ่อบาดาลระบบประปาหมู่บ้านก้อหนอง	๔๐๐,๐๐๐	๔๐๐,๐๐๐	๔๐๐,๐๐๐	๔๐๐,๐๐๐	๔๐๐,๐๐๐	แหล่งน้ำระบบประปาหมู่บ้าน	ประชาชนได้รับน้ำประปาใช้ในการอุปโภคบริโภคอย่างเพียงพอ	กองช่าง ทต.ก้อ
๒๖.	โครงการขุดเจาะบ่อบาดาลระบบประปาหมู่บ้านก้อจอก	เพื่อปรับปรุงระบบประปาหมู่บ้านก้อจอก	ขุดเจาะบ่อบาดาลระบบประปาหมู่บ้านก้อจอก	๔๐๐,๐๐๐	๔๐๐,๐๐๐	๔๐๐,๐๐๐	๔๐๐,๐๐๐	๔๐๐,๐๐๐	แหล่งน้ำระบบประปาหมู่บ้าน	ประชาชนได้รับน้ำประปาใช้ในการอุปโภคบริโภคอย่างเพียงพอ	กองช่าง ทต.ก้อ
๒๗.	โครงการขุดเจาะบ่อบาดาลระบบประปาหมู่บ้านก้อท่า	เพื่อปรับปรุงระบบประปาหมู่บ้านก้อท่า	ขุดเจาะบ่อบาดาลระบบประปาหมู่บ้านก้อท่า	๔๐๐,๐๐๐	๔๐๐,๐๐๐	๔๐๐,๐๐๐	๔๐๐,๐๐๐	๔๐๐,๐๐๐	แหล่งน้ำระบบประปาหมู่บ้าน	ประชาชนได้รับน้ำประปาใช้ในการอุปโภคบริโภคอย่างเพียงพอ	กองช่าง ทต.ก้อ
๒๘.	โครงการก่อสร้างพนังกั้นน้ำห้วยต้อบ้านก้อทุ่ง หมู่ที่ ๑	เพื่อก่อสร้างพนังกั้นน้ำห้วยต้อ บ้านก้อทุ่ง หมู่ที่ ๑	พนังกั้นน้ำห้วยต้อบ้านก้อทุ่ง หมู่ที่ ๑	๒๐๐,๐๐๐	๒๐๐,๐๐๐	-	-	-	การป้องกันอุทกภัยให้กับประชาชน	มีพนังกั้นน้ำป้องกันอุทกภัย	กองช่าง ทต.ก้อ
๒๙.	โครงการก่อสร้างพนังกั้นน้ำห้วยหนองต้อม บ้านก้อ	เพื่อก่อสร้างพนังกั้นน้ำห้วยหนองต้อม บ้านก้อ	พนังกั้นน้ำห้วยหนองต้อม บ้านก้อ	๒๐๐,๐๐๐	๒๐๐,๐๐๐	๒๐๐,๐๐๐	๒๐๐,๐๐๐	๒๐๐,๐๐๐	การป้องกันอุทกภัยให้กับ	มีพนังกั้นน้ำป้องกันอุทกภัย	กองช่าง ทต.ก้อ

	น้ำห้วยหนอง ต่อม บ้านก้อท่า หมู่ที่ ๔	หนองต่อม บ้านก้อท่า หมู่ ที่ ๔	ท่า หมู่ที่ ๔						ประชาชน		
๓๐.	โครงการออก สำรวจรังวัด ที่ดินสาธารณะ/ ป่าชุมชนเพื่อ ออกเอกสาร สิทธิที่ดินใน ตำบลก้อ	เพื่อออกสำรวจ ที่ดินเพื่อออก เอกสารสิทธิ	เอกสารสิทธิที่ดิน เพื่อการเกษตร	๕๐,๐๐๐	๕๐,๐๐๐	๕๐,๐๐๐	๕๐,๐๐๐	๕๐,๐๐๐	เอกสารสิทธิใน ที่ดินทำกิน	ประชาชนได้รับ เอกสารสิทธิใน ที่ดินทำกินและ อยู่อาศัย	กองช่าง
๓๑.	โครงการ ก่อสร้างผนังกัน ตลิ่งเรียงหินยา แนวพร้อมราว กันตลิ่งข้างห้อง ประชุมเทศบาล ตำบลก้อ	เพื่อก่อสร้าง ผนังกันตลิ่ง เรียงหินยาแนว พร้อมราวกัน ตลิ่งข้างห้อง ประชุมเทศบาล ตำบลก้อ	ผนังกันตลิ่งเรียงหิน ยาแนวพร้อมราว กันตลิ่งข้างห้อง ประชุมเทศบาล ตำบลก้อ (ตามแบบ แปลนเทศบาล ตำบลก้อ)	๔๐๐,๐๐๐	๔๐๐,๐๐๐	๔๐๐,๐๐๐	-	-	การป้องกัน การทรุดตัวของอาคารห้อง ประชุม เทศบาล	ป้องกันการทรุด ตัวของอาคาร ห้องประชุม เทศบาล	กองช่าง
<b>รวมจำนวนโครงการ</b>				๓๑	๓๑	๓๑	๒๘	๒๘			
<b>รวมจำนวนงบประมาณทั้งสิ้น</b>				๘,๙๗๗,๐๐๐	๗,๒๙๐,๐๐๐	๖,๘๙๐,๐๐๐	๖,๑๖๐,๐๐๐	๖,๑๖๐,๐๐๐			

## รายละเอียดโครงการพัฒนา

แผนพัฒนาท้องถิ่น (พ.ศ.๒๕๖๑-๒๕๖๕) เปลี่ยนแปลง ฉบับที่ ๑ ปี พ.ศ.๒๕๖๔ เทศบาลตำบลก้อ อำเภอลี้ จังหวัดลำพูน

ก.ยุทธศาสตร์จังหวัดที่ ๓ เมืองเกษตรสีเขียว

ข.ยุทธศาสตร์ของ อปท.ในเขตจังหวัดที่ ๑ พัฒนาเศรษฐกิจบนศักยภาพ ๓ ด้าน อุตสาหกรรม เกษตร วัฒนธรรม

๒.ยุทธศาสตร์การสร้างความเข้มแข็งของด้านเศรษฐกิจ เกษตรสีเขียว

๒.๑.แผนงานสร้างความเข้มแข็งของชุมชน

ที่	โครงการ	วัตถุประสงค์	เป้าหมาย (ผลผลิตของ โครงการ)	งบประมาณ					ตัวชี้วัด (KPI)	ผลที่คาดว่าจะได้รับ	หน่วยงาน รับผิดชอบหลัก
				๒๕๖๑ (บาท)	๒๕๖๒ (บาท)	๒๕๖๓ (บาท)	๒๕๖๔ (บาท)	๒๕๖๕ (บาท)			
๑.	โครงการส่งเสริมกลุ่มอาชีพและวิสาหกิจชุมชนตำบลก้อ	เพื่อให้กลุ่มอาชีพสามารถผลิตสินค้าออกสู่ท้องตลาด	สนับสนุนการรวมกลุ่มวิสาหกิจชุมชน	๒๐,๐๐๐	๒๐,๐๐๐	๒๐,๐๐๐	๒๐,๐๐๐	๒๐,๐๐๐	โครงการบรรลุวัตถุประสงค์ที่กำหนดไว้ทุกประการ	ประชาชนอยู่ดีมีสุข มีคุณภาพชีวิตที่ดีขึ้น	กองสวัสดิการสังคม
๒.	โครงการส่งเสริมอาชีพการเพาะเห็ด	เพื่อส่งเสริมอาชีพการเพาะเห็ด เช่น เห็ดโคนน้อย เห็ดนางฟ้า เห็ดฟาง ฯลฯ ในตำบลก้อ	ส่งเสริมการประกอบอาชีพเสริมเพิ่มรายได้	๒๐,๐๐๐	๒๐,๐๐๐	๒๐,๐๐๐	๒๐,๐๐๐	๒๐,๐๐๐	โครงการบรรลุวัตถุประสงค์ที่กำหนดไว้ทุกประการ	ประชาชนอยู่ดีมีสุข มีคุณภาพชีวิตที่ดีขึ้น	กองสวัสดิการสังคม
๓.	โครงการส่งเสริมการประกอบอาชีพเกี่ยวกับการปศุสัตว์	เพื่อส่งเสริมให้เกษตรกรมีอาชีพเกี่ยวกับปศุสัตว์ เช่น กลุ่มเลี้ยงปลาในกระชัง, กลุ่มเลี้ยงไก่สามสาย	ส่งเสริมให้เกษตรกรมีอาชีพเกี่ยวกับปศุสัตว์	๒๐,๐๐๐	๒๐,๐๐๐	๒๐,๐๐๐	๒๐,๐๐๐	๒๐,๐๐๐	โครงการบรรลุวัตถุประสงค์ที่กำหนดไว้ทุกประการ	ประชาชนอยู่ดีมีสุข มีคุณภาพชีวิตที่ดีขึ้น	กองสวัสดิการสังคม

		พันธ์,กลุ่มเลี้ยง สุกร ฯลฯ									
๔.	โครงการส่งเสริม กลุ่มอาชีพจักสาน ผู้สูงอายุบ้าน ตำบล ก้อ	เพื่อส่งเสริมกลุ่ม อาชีพจักสาน ผู้สูงอายุตำบล ก้อ	ส่งเสริมกลุ่ม อาชีพจักสาน ผู้สูงอายุตำบล ก้อ	๒๐,๐๐๐	๒๐,๐๐๐	๒๐,๐๐๐	๒๐,๐๐๐	๒๐,๐๐๐	โครงการบรรล วัตถุประสงค์ที่ กำหนดไว้ทุก ประการ	ประชาชนอยู่ดีมี สุข มีคุณภาพชีวิต ที่ดีขึ้น	กองสวัสดิการ สังคม
๕.	โครงการอบรม พัฒนาศักยภาพแกน นำ/กลุ่มอาชีพ/ สตรี/วิสาหกิจชุมชน ในตำบลก้อ	เพื่อส่งเสริม สนับสนุนและ พัฒนาศักยภาพ การบริหาร จัดการกลุ่ม อาชีพในตำบล ก้อ ให้มีความ เข้มแข็งพร้อม กับมีนวัตกรรม ใหม่ๆ	กลุ่มอาชีพ/ วิสาหกิจชุมชน ในตำบลก้อทุก กลุ่ม	-	-	๑๔๐,๐๐๐	๑๔๐,๐๐๐	๑๔๐,๐๐๐	กลุ่มวิสาหกิจ ชุมชน/กลุ่ม อาชีพในตำบล ก้อ เข้าร่วม โครงการ ทุก กลุ่ม	สมาชิกกลุ่มความรู้ มีแนวทางในการ บริหารจัดการกลุ่ม ให้เกิดความยั่งยืน	กองสวัสดิการ สังคม ทต.ก้อ
๖.	โครงการอุดหนุน กลุ่มวิสาหกิจชุมชน กลุ่มทอผ้าพื้นเมือง ผู้สูงอายุผู้สูงอายุ	เพื่ออุดหนุนกลุ่ม วิสาหกิจชุมชน ในตำบลก้อ	อุดหนุนกลุ่ม พัฒนาอาชีพ ผู้สูงอายุบ้านก้อ ทุ่ง	๓๐,๐๐๐	๓๐,๐๐๐	๓๐,๐๐๐	๓๐,๐๐๐	๓๐,๐๐๐	กิจกรรมกลุ่ม วิสาหกิจชุมชน	กลุ่มวิสาหกิจ ชุมชนในตำบลก้อ ได้รับการ สนับสนุน	กองสวัสดิการ สังคม
๗.	โครงการอุดหนุน กลุ่มวิสาหกิจชุมชน กลุ่มปลาย่างรมควัน บ้านก้อท่า หมู่ที่ ๔	เพื่ออุดหนุนกลุ่ม วิสาหกิจชุมชน ในตำบลก้อ	อุดหนุนกลุ่ม ปลาย่างรมควัน บ้านก้อท่า หมู่ที่ ๔		๑๒,๐๐๐	๑๒,๐๐๐	๑๒,๐๐๐	๑๒,๐๐๐	กิจกรรมกลุ่ม วิสาหกิจชุมชน	กลุ่มวิสาหกิจ ชุมชนในตำบลก้อ ได้รับการ สนับสนุน	กองสวัสดิการ สังคม
๘.	โครงการอุดหนุน กลุ่มวิสาหกิจชุมชน	เพื่ออุดหนุนกลุ่ม วิสาหกิจชุมชน	อุดหนุนกลุ่ม อาชีพการแปรร	-	๒๐,๐๐๐	๒๐,๐๐๐	๒๐,๐๐๐	๒๐,๐๐๐	กิจกรรมกลุ่ม วิสาหกิจชุมชน	กลุ่มวิสาหกิจ ชุมชนในตำบลก้อ	กองสวัสดิการ สังคม



	กลุ่มอาชีพการแปรรูปและถนอมอาหารตำบลก้อ	ในตำบลก้อ	รูปและถนอมอาหารตำบลก้อ							ได้รับการสนับสนุน	
๙.	โครงการอุดหนุนกลุ่มวิสาหกิจชุมชนกลุ่มอาชีพเย็บผ้าบาติกบ้านก้อท่า หมู่ที่ ๔	เพื่ออุดหนุนกลุ่มวิสาหกิจชุมชนกลุ่มอาชีพเย็บผ้าบาติก บ้านก้อท่า หมู่ที่ ๔	อุดหนุนกลุ่มวิสาหกิจชุมชนกลุ่มอาชีพเย็บผ้าบาติก บ้านก้อท่า หมู่ที่ ๔	๑๒,๐๐๐	๑๒,๐๐๐	๑๒,๐๐๐	๑๒,๐๐๐	๑๒,๐๐๐	ส่งเสริมอาชีพกลุ่มวิสาหกิจชุมชน	สมาชิกกลุ่มวิสาหกิจชุมชนได้รับการส่งเสริม	กองสวัสดิการสังคม
๑๐.	โครงการพัฒนาศูนย์พัฒนาวิสาหกิจชุมชนบ้านก้อท่า หมู่ที่ ๑	เพื่อส่งเสริมสนับสนุนการพัฒนาศูนย์รวมกลุ่มอาชีพวิสาหกิจชุมชน	ส่งเสริมสนับสนุนการพัฒนาศูนย์รวมกลุ่มอาชีพวิสาหกิจชุมชน	๘๐,๐๐๐	๘๐,๐๐๐	๘๐,๐๐๐	๘๐,๐๐๐	๘๐,๐๐๐	การส่งเสริมการพัฒนาอาชีพกลุ่มวิสาหกิจชุมชน	ศูนย์พัฒนาวิสาหกิจชุมชนได้รับการพัฒนาขึ้น	กองสวัสดิการสังคม
๑๑.	โครงการเงินอุดหนุนวิสาหกิจชุมชนกลุ่มเย็บผ้า นวม ด้วยมือ ตำบลก้อ	เพื่อสนับสนุนเงินอุดหนุนวิสาหกิจชุมชนกลุ่มเย็บผ้า นวม ด้วยมือ ตำบลก้อ	อุดหนุนวิสาหกิจชุมชนกลุ่มเย็บผ้า นวม ด้วยมือ ตำบลก้อ	-	-	๒๕,๐๐๐	๑๐,๐๐๐	๑๐,๐๐๐	ส่งเสริมอาชีพกลุ่มวิสาหกิจชุมชน	สมาชิกกลุ่มวิสาหกิจชุมชนได้รับการส่งเสริม	กองสวัสดิการสังคม
๑๒.	โครงการส่งเสริมอาชีพกลุ่มวิสาหกิจชุมชนกลุ่มแม่บ้านเกษตรกร บ้านก้อท่า ม.๑	เพื่อส่งเสริมอาชีพกลุ่มวิสาหกิจชุมชนกลุ่มแม่บ้านเกษตรกรบ้านก้อท่า ม.๑	ส่งเสริมอาชีพกลุ่มวิสาหกิจชุมชนกลุ่มแม่บ้านเกษตรกรบ้านก้อท่า ม.๑	-	๑๒,๐๐๐	๑๒,๐๐๐	๑๒,๐๐๐	๑๒,๐๐๐	แม่บ้านบ้านก้อท่าได้รับความรู้ในอาชีพที่ตรงความต้องการจำนวน ๒๕ คน	แม่บ้านเกษตรกรบ้านก้อท่า มีอาชีพเสริมเพิ่มรายได้ให้กับครัวเรือน	กองสวัสดิการสังคม
รวมจำนวนโครงการ				๗	๑๐	๑๒	๑๒	๑๒			
รวมจำนวนงบประมาณทั้งสิ้น				๒๐๒,๐๐๐	๒๔๖,๐๐๐	๔๑๑,๐๐๐	๓๙๖,๐๐๐	๓๙๖,๐๐๐			

## รายละเอียดโครงการพัฒนา

แผนพัฒนาท้องถิ่น (พ.ศ.๒๕๖๑-๒๕๖๕) เปลี่ยนแปลง ฉบับที่ ๑ ปี พ.ศ.๒๕๖๔ เทศบาลตำบลก้อ อำเภอลี้ จังหวัดลำพูน

ก.ยุทธศาสตร์จังหวัดที่ ๓ เมืองเกษตรสีเขียว

ข.ยุทธศาสตร์ของ อปท.ในเขตจังหวัดที่ ๑ พัฒนาเศรษฐกิจบนศักยภาพ ๓ ด้าน อุตสาหกรรม เกษตร วัฒนธรรม

๒.ยุทธศาสตร์การสร้างเสริมความเข้มแข็งของด้านเศรษฐกิจ เกษตรสีเขียว

## ๒.๒.แผนงานการเกษตร

ที่	โครงการ	วัตถุประสงค์	เป้าหมาย (ผลผลิตของ โครงการ)	งบประมาณ					ตัวชี้วัด (KPI)	ผลที่คาดว่าจะได้รับ	หน่วยงาน รับผิดชอบ หลัก
				๒๕๖๑ (บาท)	๒๕๖๒ (บาท)	๒๕๖๓ (บาท)	๒๕๖๔ (บาท)	๒๕๖๕ (บาท)			
๑.	โครงการส่งเสริม การเกษตรตาม แนวทางปรัชญา เศรษฐกิจ พอเพียง	เพื่อลดต้นทุน ทางการผลิตทางการ เกษตรและที่สำคัญ เป็นการส่งเสริม เศรษฐกิจในท้องถิ่น ตามแนวทางปรัชญา เศรษฐกิจพอเพียง	สนับสนุน เกษตรกรในการ ทำการเกษตร ตามแนวทาง ปรัชญา เศรษฐกิจ พอเพียง	๒๐,๐๐๐	๒๐,๐๐๐	๒๐,๐๐๐	๒๐,๐๐๐	๒๐,๐๐๐	การทำเกษตร ตามแนวทาง ปรัชญา เศรษฐกิจ พอเพียง	ลด ต้น ทุน ทางการผลิต ทาง ก าร เกษตร	สำนักปลัด
๒.	โครงการ ฝึกอบรมการทำ ปุ๋ยหมักให้กับ ประชาชนตำบล ก้อ	เพื่อจัดกิจกรรม ฝึกอบรมการทำปุ๋ย หมัก	กิจกรรม ฝึกอบรมการทำ ปุ๋ยหมัก	๑๐,๐๐๐	๑๐,๐๐๐	๑๐,๐๐๐	๑๐,๐๐๐	๑๐,๐๐๐	เกษตรกร ผู้เข้าร่วม โครงการ จำนวน ๕๐ คน	เกษตรกรมี ความรู้ในการ ทำปุ๋ยหมัก	สำนักปลัด
๓.	โครงการคลินิก เกษตร	เพื่อสนับสนุนให้ เกษตรกรมีความรู้ เรื่องการเกษตรใน รูปแบบต่าง ๆ	สนับสนุนให้ เกษตรกรมี ความรู้ เรื่อง การเกษตรใน รูปแบบต่าง ๆ	๒๐,๐๐๐	๒๐,๐๐๐	๒๐,๐๐๐	-	-	เกษตรกรที่ เข้าร่วมมี ความรู้ความ เข้าใจ ร้อยละ ๒๐	ลด ต้น ทุน ทางการผลิต ทาง ก าร เกษตร	สำนักปลัด

๔.	โครงการ ร่วมงานลำไย อำเภอลี้	เพื่อแสดงสินค้าของ ตำบลก้อและ แลกเปลี่ยนเรียนรู้ ระหว่างชุมชน	ร่วมงานลำไย ของอำเภอลี้	๒๐,๐๐๐	๒๐,๐๐๐	๒๐,๐๐๐	๒๐,๐๐๐	๒๐,๐๐๐	เกษตรกรที่ เข้าร่วมมี ความรู้ความ เข้าใจ ร้อยละ ๒๐	ลด ต้น ทุน ทางการผลิต ท ำ ก ำ ร เกษตร	สำนักปลัด
๕.	โครงการศูนย์ ถ่ายทอด เทคโนโลยี ทางการเกษตร ตำบลก้อ	เพื่อถ่ายทอด เทคโนโลยีทางการ เกษตรให้กับ เกษตรกรในตำบล ก้อ	สนับสนุนการใช้ เทคโนโลยีใน การประกอบ อาชีพ เกษตรกรรม	๒๐,๐๐๐	๒๐,๐๐๐	๒๐,๐๐๐	๒๐,๐๐๐	๒๐,๐๐๐	การลดต้นทุน ท ำ ก ำ ร การเกษตร	เกษตรกรมี ความรู้ในการ ประ ก อบ อ ำ ชี พ เกษตรกรรม	สนง.ปลัด
๖.	โครงการพัฒนา แหล่งเรียนรู้ แปลงสาธิตผัก สวนครัวรั้วกินได้	เพื่อพัฒนาแหล่ง เรียนรู้แปลงสาธิต ผักสวนครัวรั้วกินได้ ในตำบลก้อ	กิจกรรมพัฒนา แหล่งเรียนรู้ แปลงสาธิตผัก สวนครัวรั้วกินได้ ในตำบลก้อ	๑๐,๐๐๐	๑๐,๐๐๐	๑๐,๐๐๐	๑๐,๐๐๐	๑๐,๐๐๐	มีแหล่งเรียนรู้ ให้ประชาชน ได้ศึกษาและ นำความรู้ไป ใช้	ประชาชนได้ ศึกษาและนำ ความรู้ไปใช้ ในการเกษตร	สำนักปลัด
๗.	โครงการ ร่วมงานมะม่วง มหาชนอำเภอลี้	เพื่อเข้าร่วมกิจกรรม งานมะม่วงมหาชนก อำเภอลี้	ร่วมกิจกรรมงาน มะม่วงมหาชนก อำเภอลี้	-	-	๑๐,๐๐๐	๑๐,๐๐๐	๑๐,๐๐๐	เกษตรกรมี การจำหน่าย มะม่วงมหา ชนก	เกษตรกรมี รายได้จาก การจำหน่าย มะม่วงมหา ชนก	สำนักปลัด ทต.ก้อ
๘.	โครงการ ร่วมงานลำไย จังหวัดลำพูน	เพื่อแสดงสินค้าของ ตำบลก้อและ แลกเปลี่ยนเรียนรู้ ระหว่างชุมชน	ร่วมงานลำไย ของจังหวัด ลำพูน	๒๐,๐๐๐	๒๐,๐๐๐	๒๐,๐๐๐	๒๐,๐๐๐	๒๐,๐๐๐	เกษตรกรที่ เข้าร่วมมี ความรู้ความ เข้าใจ ร้อยละ ๒๐	ลด ต้น ทุน ทางการผลิต ท ำ ก ำ ร เกษตร	สำนักปลัด
รวมจำนวนโครงการ				๘	๘	๘	๘	๘			
รวมจำนวนงบประมาณทั้งสิ้น				๑๒๐,๐๐๐	๑๒๐,๐๐๐	๑๓๐,๐๐๐	๑๑๐,๐๐๐	๑๑๐,๐๐๐			

รายละเอียดโครงการพัฒนา

แผนพัฒนาท้องถิ่น (พ.ศ.๒๕๖๑-๒๕๖๕) เปลี่ยนแปลง ฉบับที่ ๑ ปี พ.ศ.๒๕๖๔ เทศบาลตำบลก้อ อำเภอลี้ จังหวัดลำพูน

ก.ยุทธศาสตร์จังหวัดที่ ๕ เมืองแห่งคุณภาพชีวิต

ข.ยุทธศาสตร์ของ อปท.ในเขตจังหวัดที่ ๒ พัฒนาเมืองและชุมชนท้องถิ่นให้เข้มแข็งบนรากฐานทุนทางวัฒนธรรมชุมชนท้องถิ่นและความยั่งยืนเชิงนิเวศ

๓.ยุทธศาสตร์การพัฒนาด้านสังคม คุณภาพชีวิต ลดความเหลื่อมล้ำในสังคม

๓.๑.แผนงานการรักษาความสงบภายใน

ที่	โครงการ	วัตถุประสงค์	เป้าหมาย (ผลผลิตของ โครงการ)	งบประมาณ					ตัวชี้วัด (KPI)	ผลที่คาดว่าจะ ได้รับ	หน่วยงาน รับผิดชอบ หลัก
				๒๕๖๑ (บาท)	๒๕๖๒ (บาท)	๒๕๖๓ (บาท)	๒๕๖๔ (บาท)	๒๕๖๕ (บาท)			
๑.	โครงการอบรม ทบทวน อาสาสมัคร ป้องกันฝ่ายพล เรือน (อปพร.)	เพื่อพัฒนา ศักยภาพการ ปฏิบัติงาน ให้แก่ อปพร. ให้แก่ อปพร.	พัฒนาศักยภาพ การปฏิบัติงาน ให้แก่ อปพร.ตำบล ก้อ	๑๐๐,๐๐๐	๑๐๐,๐๐๐	๑๐๐,๐๐๐	-	-	โครงการบรรลุ วัตถุประสงค์ที่ กำหนดไว้ทุก ประการ	อปพร.เป็น หน่วยงาน ช่วยเหลือ ประชาชนที่มี ประสิทธิภาพ	สนง.ปลัด
๒.	โครงการ ป้องกันการลด อุบัติเหตุบน ท้องถนน	เพื่อจัดตั้งจุด บริการ ประชาชนและ นักท่องเที่ย ในช่วงเทศกาล สำคัญ	ให้บริการด้านความ ปลอดภัยให้กับ ประชาชนในพื้นที่ ในช่วงเทศกาล สำคัญ เช่น เทศกาลปีใหม่ เทศกาลสงกรานต์	๔๐,๐๐๐	๔๐,๐๐๐	๔๐,๐๐๐	๔๐,๐๐๐	๔๐,๐๐๐	ป้องกันได้ ทันทั่วทุก เหตุและการ ตายเพราะ อุบัติเหตุบน ท้องถนนในช่วง เทศกาลในพื้นที่ เป็นศูนย์	ประชาชนได้รับ บริการมีความ ปลอดภัยในชีวิต และทรัพย์สิน	สนง.ปลัด
๓.	โครงการเฝ้า ระวังหมู่บ้าน ปลอดภัย ห่างไกล	เพื่อให้บริการ ด้านความ ปลอดภัยให้กับ ประชาชนใน	เฝ้าระวังด้านความ ปลอดภัยให้กับ ประชาชนในพื้นที่	๑๐,๐๐๐	๑๐,๐๐๐	๑๐,๐๐๐	๑๐,๐๐๐	๑๐,๐๐๐	ร้อยละ ๘๐ ของประชาชนมี คุณภาพชีวิตที่ดี	ประชาชนได้รับ บริการมีความ ปลอดภัยในชีวิต และทรัพย์สิน	สนง.ปลัด

	อาชญากรรม	พื้นที่										
๔.	โครงการป้องกันและบรรเทาสาธารณภัยในพื้นที่ตำบลก้อ	เพื่อให้บริการด้านความปลอดภัยให้กับประชาชนในพื้นที่	ให้ความช่วยเหลือป้องกันและบรรเทาสาธารณภัยให้กับประชาชนในพื้นที่	๑๐๐,๐๐๐	๑๐๐,๐๐๐	๑๐๐,๐๐๐	๑๐๐,๐๐๐	๑๐๐,๐๐๐	ป้องกันและบรรเทาสาธารณภัยได้ทันทั่วทั้งทุกในพื้นที่เป็นศูนย์	ประชาชนได้รับบริการมีความปลอดภัยในชีวิตและทรัพย์สิน	สนง.ปลัด	
๕.	โครงการชกซ้อมการอพยพกรณีฉุกเฉินในสถานศึกษา	เพื่อชกซ้อมการอพยพกรณีฉุกเฉินในสถานศึกษา	ชกซ้อมการอพยพกรณีฉุกเฉินในศูนย์พัฒนาเด็กเล็ก	๑๐,๐๐๐	๑๐,๐๐๐	๑๐,๐๐๐	-	-	บุคลากรและเด็กนักเรียนมีความรู้ในการแก้ไขกรณีฉุกเฉิน	บุคลากรและเด็กนักเรียนมีความรู้ในการแก้ไขกรณีฉุกเฉิน	สำนักปลัด	
๖.	โครงการอบรมป้องกันและแก้ไขปัญหาเสพติดในสถานศึกษา	เพื่ออบรมป้องกันและแก้ไขปัญหาเสพติดในสถานศึกษา	อบรมป้องกันและแก้ไขปัญหาเสพติดในสถานศึกษา	๑๐,๐๐๐	๑๐,๐๐๐	๑๐,๐๐๐	๑๐,๐๐๐	๑๐,๐๐๐	สถานศึกษาปลอดยาเสพติด	สถานศึกษาปลอดยาเสพติด	สำนักปลัด	
๗.	โครงการปรับปรุงและติดตั้งเสารับส่งสัญญาณวิทยุสื่อสารประจำศูนย์ป้องกันและบรรเทาสาธารณภัยเทศบาลตำบลก้อ	เพื่อให้มีระบบรับส่งสัญญาณวิทยุสื่อสารประจำศูนย์ป้องกันและบรรเทาสาธารณภัยเทศบาลตำบลก้อ	ปรับปรุงและติดตั้งระบบรับส่งสัญญาณวิทยุสื่อสารประจำศูนย์ป้องกันและบรรเทาสาธารณภัยเทศบาลตำบลก้อ	๑๒๐,๐๐๐	๑๒๐,๐๐๐	-	-	-	การรับส่งสัญญาณวิทยุสื่อสารราชการ/เหตุด่วน	มีช่องทางการรับส่งสัญญาณวิทยุสื่อสารราชการ/เหตุด่วน	สำนักปลัด	

๘.	โครงการสาน เสวนา เสริมสร้าง ความสามัคคี ปรองดอง สมานฉันท์ใน พื้นที่ตำบลก้อ	เพื่อจัด กิจกรรมสาน เสวนา เสริมสร้าง ความสามัคคี ปรองดอง สมานฉันท์ใน พื้นที่ตำบลก้อ	จัดกิจกรรมสาน เสวนาเสริมสร้าง ความสามัคคี ปรองดอง สมานฉันท์ในพื้นที่ ตำบลก้อ	๕,๐๐๐	๕,๐๐๐	๕,๐๐๐	๕,๐๐๐	๕,๐๐๐	ความรักสามัคคี ในชุมชน	ประชาชนร่วมรัก สามัคคีกันใน ชุมชน	สำนักปลัด
๙.	โครงการ ฝึกอบรม อาสาสมัคร ป้องกันภัยฝ่าย พลเรือน เทศบาลตำบล ก้อ	เพื่อฝึกอบรม อาสาสมัคร ป้องกันภัยฝ่าย พลเรือน เทศบาลตำบล ก้อ หลักสูตร จัดตั้ง อาสาสมัคร ป้องกันภัยฝ่าย พลเรือน	ฝึกอบรมอาสาสมัคร ป้องกันภัยฝ่ายพล เรือนเทศบาลตำบล ก้อ หลักสูตรจัดตั้ง อาสาสมัครป้องกัน ภัยฝ่ายพลเรือน		๑๕๐,๐๐๐	๑๕๐,๐๐๐	-	-	จำนวน อบรม ตำบลก้อ	จำนวนอาสาสมัคร ป้องกันภัยฝ่ายพล เรือนเพิ่มขึ้นร้อยละ ๒ ของประชากร	สำนักปลัด
๑๐.	โครงการ จัดการภัยจาก แอลกอฮอล์ และอุบัติเหตุ จราจรในพื้นที่	เพื่อจัดการภัย จาก แอลกอฮอล์ และอุบัติเหตุ จราจรในพื้นที่ ตำบลก้อ	กิจกรรมรณรงค์ และการจัดการภัย จากแอลกอฮอล์ และอุบัติเหตุ จราจรในพื้นที่ ตำบลก้อ	๑๐๐,๐๐๐	๑๐๐,๐๐๐	๑๐๐,๐๐๐	๑๐๐,๐๐๐	๑๐๐,๐๐๐	ภัยจาก แอลกอฮอล์ และอุบัติเหตุ จราจร	ปัญหาด้านสังคม ด้านสุขภาพและ อุบัติเหตุในชุมชน ลดลง	สำนักปลัด
รวมจำนวนโครงการ				๙	๑๐	๑๐	๗	๗			
รวมงบประมาณทั้งสิ้น				๔๙๕,๐๐๐	๖๔๕,๐๐๐	๕๒๕,๐๐๐	๒๖๕,๐๐๐	๒๖๕,๐๐๐			

รายละเอียดโครงการพัฒนา

แผนพัฒนาท้องถิ่น (พ.ศ.๒๕๖๑-๒๕๖๕) เปลี่ยนแปลง ฉบับที่ ๑ ปี พ.ศ.๒๕๖๔ เทศบาลตำบลก้อ อำเภอลี้ จังหวัดลำพูน

ก.ยุทธศาสตร์จังหวัดที่ ๕ เมืองแห่งคุณภาพชีวิต

ข.ยุทธศาสตร์ของ อปท.ในเขตจังหวัดที่ ๒ พัฒนาเมืองและชุมชนท้องถิ่นให้เข้มแข็งบนรากฐานทุนทางวัฒนธรรมชุมชนท้องถิ่นและความยั่งยืนเชิงนิเวศ

๓.ยุทธศาสตร์การพัฒนาด้านสังคม คุณภาพชีวิต ลดความเหลื่อมล้ำในสังคม

๓.๒.แผนงานสังคมสงเคราะห์

ที่	โครงการ	วัตถุประสงค์	เป้าหมาย (ผลผลิตของ โครงการ)	งบประมาณ					ตัวชี้วัด (KPI)	ผลที่คาดว่าจะได้รับ	หน่วยงาน รับผิดชอบ หลัก
				๒๕๖๑ (บาท)	๒๕๖๒ (บาท)	๒๕๖๓ (บาท)	๒๕๖๔ (บาท)	๒๕๖๕ (บาท)			
๑.	โครงการส่งเสริมสุขภาพและตรวจเยี่ยมบ้านผู้สูงอายุ ผู้พิการ และผู้ด้อยโอกาส	เพื่อส่งเสริมสุขภาพและตรวจเยี่ยมบ้านผู้สูงอายุ ผู้พิการ และผู้ด้อยโอกาส	ส่งเสริมสุขภาพและตรวจเยี่ยมบ้านผู้สูงอายุ ผู้พิการ และผู้ด้อยโอกาส	๓๐,๐๐๐	๓๐,๐๐๐	๓๐,๐๐๐	๓๐,๐๐๐	๓๐,๐๐๐	ร้อยละ ๖๐ ของกลุ่มเป้าหมายได้รับการช่วยเหลือ	ประชาชนอยู่ดีมีสุข มีคุณภาพชีวิตที่ดีขึ้น	กองสวัสดิการสังคม
๒.	โครงการกิจกรรมวันคนพิการตำบลก้อ	เพื่อจัดกิจกรรมให้กับคนพิการในตำบลก้อ	กิจกรรมให้กับคนพิการในตำบลก้อ	๒๐,๐๐๐	๒๐,๐๐๐	๒๐,๐๐๐	๒๐,๐๐๐	๒๐,๐๐๐	โครงการบรรลุวัตถุประสงค์ที่กำหนดไว้ทุกประการ	ประชาชนอยู่ดีมีสุข	กองสวัสดิการสังคม
๓.	โครงการป้องกันและแก้ไขปัญหาภัยหนาวให้ผู้ด้อยโอกาสและผู้ยากไร้	เพื่อช่วยเหลือผู้ประสบภัยหนาวในพื้นที่ตำบลก้อ	ช่วยเหลือผู้ประสบภัยหนาวในพื้นที่ตำบลก้อ	๑๐๐,๐๐๐	๑๐๐,๐๐๐	๑๐๐,๐๐๐	๑๐๐,๐๐๐	๑๐๐,๐๐๐	จำนวนครัวเรือนร้อยละ ๖๐ ได้รับความช่วยเหลือ	ประชาชนอยู่ดีมีสุข	กองสวัสดิการสังคม
๔.	โครงการส่งเสริมศูนย์พัฒนาครอบครัวตำบลก้อ	เพื่อส่งเสริมการดำเนินการของศูนย์พัฒนาครอบครัวตำบลก้อ	ส่งเสริมการดำเนินการของศูนย์พัฒนาครอบครัวตำบลก้อ	๒๐,๐๐๐	๒๐,๐๐๐	๒๐,๐๐๐	๒๐,๐๐๐	๒๐,๐๐๐	การดำเนินการของศูนย์พัฒนาครอบครัวตำบลก้อ	การพัฒนาครอบครัวในตำบลก้อ	กองสวัสดิการฯ

๕.	โครงการปรับปรุงที่อยู่อาศัยสำหรับผู้สูงอายุ คนพิการและผู้ด้อยโอกาส	เพื่อพัฒนาคุณภาพชีวิตของผู้สูงอายุ คนพิการและผู้ด้อยโอกาส	ที่อยู่อาศัยสำหรับผู้สูงอายุ คนพิการและผู้ด้อยโอกาส	๒๐๐,๐๐๐	๒๐๐,๐๐๐	๒๐๐,๐๐๐	๒๐๐,๐๐๐	๒๐๐,๐๐๐	คุณภาพชีวิตของผู้สูงอายุ คนพิการ และผู้ด้อยโอกาส	ที่อยู่อาศัยของผู้สูงอายุ คนพิการและผู้ด้อยโอกาสได้รับการปรับปรุงมีความมั่นคงเหมาะสม	ทต.ก้อ/พมจ./อบจ./อพช./ศพท.จ./เอกชน/ประชาชน
๖.	โครงการก่อสร้างบ้านท้องถิ่น ประชากรร่วมใจ เติบโตท้องถิ่น	เพื่อสนับสนุนก่อสร้างบ้านเทิดไท้องค์ราชัน บ้านเอื้ออาทรให้กับผู้พิการ และผู้ด้อยโอกาส	ก่อสร้างบ้านเทิดไท้องค์ราชันฯ จำนวน ๑ หลัง	๖๐,๐๐๐	๖๐,๐๐๐	๖๐,๐๐๐	๖๐,๐๐๐	๖๐,๐๐๐	ประชาชนที่ได้รับการสงเคราะห์ อยู่ดี มีสุข ร้อยละ ๑๐๐	ประชาชนอยู่ดี มีสุข มีคุณภาพชีวิตที่ดีขึ้น	กองสวัสดิการสังคม
๗.	โครงการสนับสนุนรถรับ-ส่งเด็ก ผู้ด้อยโอกาส ที่อยู่ในพื้นที่ห่างไกล	เพื่อสนับสนุนรถสำหรับเด็กนักเรียนในพื้นที่ห่างไกล	สนับสนุนรถสำหรับเด็กนักเรียนในพื้นที่ห่างไกล ในพื้นที่ตำบลก้อ	๑๕๐,๐๐๐	๑๕๐,๐๐๐	๑๕๐,๐๐๐	๑๕๐,๐๐๐	๑๕๐,๐๐๐	ร้อยละ ๑๐๐ ของครัวเรือนของเด็กนักเรียนได้รับความปลอดภัย	นักเรียนในพื้นที่ห่างไกลในพื้นที่ตำบลก้อ เดินทางมาเรียนได้อย่างปลอดภัย	สำนักปลัดศพท.
๘.	โครงการขอรับการสนับสนุนงบประมาณก่อสร้างห้องน้ำห้องส้วมสำหรับผู้พิการ,ผู้สูงอายุ,ผู้ด้อยโอกาส	เพื่อก่อสร้างห้องน้ำอำนวยความสะดวกแก่ผู้พิการ,ผู้สูงอายุ,ผู้ด้อยโอกาส	ก่อสร้างห้องน้ำห้องส้วมสำหรับผู้พิการ,ผู้สูงอายุ,ผู้ด้อยโอกาสที่ผ่านเกณฑ์ฯ	๗๐,๐๐๐	๗๐,๐๐๐	๗๐,๐๐๐	๗๐,๐๐๐	๗๐,๐๐๐	การเข้าถึงบริการของผู้พิการ	ผู้พิการมาติดต่อราชการเทศบาลตำบลก้อได้อย่างสะดวก	กองสวัสดิการสังคม
๙.	โครงการบ้าน	เพื่อก่อสร้างบ้านท้องถิ่น	ก่อสร้างบ้านท้องถิ่น	-	-	๖๐,๐๐๐	๖๐,๐๐๐	-	ประชาชนที่	ประชาชนอยู่	กองสวัสดิการ



ท้องถิ่นไทย เขต ไทรบุรี รัชกาลที่ ๑๐	ไทย เขตไทรบุรี รัชกาลที่ ๑๐	ไทย เขตไทรบุรี รัชกาลที่ ๑๐							ได้รับการ สงเคราะห์ อยู่ดี มีสุข ร้อยละ ๑๐๐	ดีมีสุข มีที่พัก คุณภาพชีวิตที่ ดีขึ้น	สังคม
รวมจำนวนโครงการ			๘	๘	๙	๙	๘				
รวมจำนวนงบประมาณทั้งสิ้น			๖๕๐,๐๐๐	๖๕๐,๐๐๐	๗๑๐,๐๐๐	๖๕๐,๐๐๐	๖๕๐,๐๐๐				

**รายละเอียดโครงการพัฒนา**  
**แผนพัฒนาท้องถิ่น (พ.ศ.๒๕๖๑-๒๕๖๕) เปลี่ยนแปลง ฉบับที่ ๑ ปี พ.ศ.๒๕๖๔ เทศบาลตำบลก้อ อำเภอสี จังหวัดลำพูน**  
**เทศบาลตำบลก้อ อำเภอสี จังหวัดลำพูน**

ก.ยุทธศาสตร์จังหวัดที่ ๕ เมืองแห่งคุณภาพชีวิต

ข.ยุทธศาสตร์ของ อปท.ในเขตจังหวัดที่ ๒ พัฒนาเมืองและชุมชนท้องถิ่นให้เข้มแข็งบนรากฐานทุนทางวัฒนธรรมชุมชนท้องถิ่นและความยั่งยืนเชิงนิเวศ

๓.ยุทธศาสตร์การพัฒนาด้านสังคม คุณภาพชีวิต ลดความเหลื่อมล้ำในสังคม

๓.๓.แผนงานสร้างความเข้มแข็งของชุมชน

ที่	โครงการ	วัตถุประสงค์	เป้าหมาย (ผลผลิตของ โครงการ)	งบประมาณ					ตัวชี้วัด (KPI)	ผลที่คาดว่าจะได้รับ	หน่วยงาน รับผิดชอบ หลัก
				๒๕๖๑ (บาท)	๒๕๖๒ (บาท)	๒๕๖๓ (บาท)	๒๕๖๔ (บาท)	๒๕๖๕ (บาท)			
๑.	โครงการครอบครัว อบอุ่น ชุมชนเข้มแข็ง	เพื่อส่งเสริม สนับสนุน กิจกรรมการลด ความรุนแรง ครอบครัว	ส่งเสริมสนับสนุน กิจกรรมการลด ความรุนแรง ครอบครัว	๑๐,๐๐๐	๑๐,๐๐๐	๑๐,๐๐๐	๑๐,๐๐๐	๑๐,๐๐๐	โครงการ บรรลุ วัตถุประสงค์ ที่กำหนดไว้ ทุกประการ	ประชาชนอยู่ดีมี สุข	
๒.	โครงการบริหารจัดการ ประสานงาน ป้องกันและแก้ไข ปัญหายาเสพติด ( ศตส.ทต.ก้อ)	เพื่อบริหาร จัดการ ศตส.ทต. ก้อ	บริหารจัดการ ศตส.ทต.ก้อ	๒๐,๐๐๐	๒๐,๐๐๐	๒๐,๐๐๐	๒๐,๐๐๐	๒๐,๐๐๐	การบริหาร ศตส.ทต.ก้อ	การแก้ไขปัญหา ยาเสพติด	สนง.ปลัด
๓.	โครงการผู้สูงวัยใส่ใจ สุขภาพ	เพื่อพัฒนา คุณภาพชีวิต ผู้สูงอายุและ ประชาชน	พัฒนาคุณภาพชีวิต ผู้สูงอายุและ ประชาชน	๑๐,๐๐๐	๑๐,๐๐๐	๑๐,๐๐๐	๑๐,๐๐๐	๑๐,๐๐๐	โครงการ บรรลุ วัตถุประสงค์ ที่กำหนดไว้ ทุกประการ	ประชาชนอยู่ดีมี สุข มีคุณภาพ ชีวิตที่ดีขึ้น	สำนักปลัด
๔.	โครงการจ้างนักเรียน	เพื่อจ้างนักเรียน	จ้างนักเรียน	๖๐,๐๐๐	๖๐,๐๐๐	๖๐,๐๐๐	๖๐,๐๐๐	๖๐,๐๐๐	นักศึกษา/ นักเรียนนักศึกษา	นักเรียนนักศึกษา	กอง

	นักศึกษา ปฏิบัติงาน ปิดภาคเรียนตาม นโยบายของรัฐบาล	นักศึกษา ปฏิบัติงานปิด ภาคเรียนตาม นโยบายของ รัฐบาล	นักศึกษา ปฏิบัติงานปิดภาค เรียนตามนโยบาย ของรัฐบาล						นักเรียน อายุ ๑๕ ปี ขึ้นไป	ใช้เวลาว่างให้ เป็นประโยชน์	สวัสดิการ สังคม
๕.	โครงการประชารัฐ ร่วมใจสร้างหมู่บ้าน ปลอดภัยเสพติดตำบล ก้อ หมู่ที่ ๑-๔ ตำบล ก้อ	เพื่อสนับสนุน การดำเนินการ ประชารัฐร่วมใจ สร้างหมู่บ้าน ปลอดภัยเสพติด ตำบลก้อ หมู่ที่ ๑-๔ ตำบลก้อ	สนับสนุนการ ดำเนินการประชา รัฐร่วมใจสร้าง หมู่บ้านปลอดภัย เสพติดตำบลก้อ หมู่ที่ ๑-๔ ตำบล ก้อ	๒๐,๐๐๐	๒๐,๐๐๐	๒๐,๐๐๐	๒๐,๐๐๐	๒๐,๐๐๐	หมู่บ้านปลอด ยาเสพติด	สร้าง หมู่บ้าน ปลอดภัยเสพติด	กอง สวัสดิการ สังคม
๖.	โครงการโรงเรียน ผู้สูงอายุ	เพื่อส่งเสริม คุณภาพชีวิต และส่งเสริม อาชีพผู้สูงอายุ	ส่งเสริมคุณภาพ ชีวิตและส่งเสริม อาชีพผู้สูงอายุ	๔๐,๐๐๐	๔๐,๐๐๐	๔๐,๐๐๐	๔๐,๐๐๐	๔๐,๐๐๐	ร้อยละ ๒๕ ของจำนวน ผู้สูงอายุและ ผ่านเกณฑ์ ADL	ผู้สูงอายุอยู่ดีมีสุข มีคุณภาพชีวิตที่ดี ขึ้น	สำนักปลัด
๗.	โครงการพัฒนา คุณภาพชีวิตเด็กและ เยาวชน	เพื่อพัฒนา คุณภาพชีวิตเด็ก และเยาวชน	กิจกรรมส่งเสริม พัฒนาคุณภาพชีวิต เด็กและเยาวชน	๑๐,๐๐๐	๑๐,๐๐๐	๑๐,๐๐๐	๑๐,๐๐๐	๑๐,๐๐๐	คุณภาพชีวิต ของเด็กและ เยาวชน	คุณภาพชีวิตของ เด็กและเยาวชน ดีขึ้น	กอง สวัสดิการ สังคม
๘.	โครงการพัฒนา คุณภาพและส่งเสริม อาชีพผู้สูงอายุ (ศพอส.)	เพื่อพัฒนา คุณภาพและ ส่งเสริมอาชีพ สูงอายุในตำบล ก้อ	ส่งเสริมพัฒนา คุณภาพและ ส่งเสริมอาชีพ สูงอายุในตำบลก้อ ให้มีอาชีพ	๒๐,๐๐๐	๒๐,๐๐๐	๒๐,๐๐๐	๒๐,๐๐๐	๒๐,๐๐๐	คุณภาพชีวิต ของสตรี ผู้ สูงอายุฯ	คุณภาพชีวิตของ สตรีผู้สูงอายุฯดี ขึ้น	กอง สวัสดิการฯ
๙.	โครงการสนับสนุนการ ดำเนินงานศูนย์บริการ คนพิการทั่วไป	เพื่อสนับสนุน การดำเนินงาน ศูนย์บริการคน	สนับสนุนการ ดำเนินงาน ศูนย์บริการคน	๓๐๐,๐๐๐	๕๐๐,๐๐๐	๒๕๐,๐๐๐	๒๕๐,๐๐๐	๒๕๐,๐๐๐	การพัฒนา คุณภาพชีวิต คนพิการใน	คนพิการได้รับ การพัฒนา คุณภาพชีวิต	กอง สวัสดิการฯ

	เทศบาลตำบลก้อ	พิการทั่วไป เทศบาลตำบล ก้อ	พิการทั่วไปเทศบาล ตำบลก้อ						ตำบลก้อ		
๑๐.	โครงการวันผู้สูงอายุ ตำบลก้อ	เพื่อสนับสนุน กิจกรรมของ ผู้สูงอายุตำบล ก้อ	กิจกรรมสร้าง คุณค่าส่งเสริม กิจกรรมผู้สูงอายุ	๑๐,๐๐๐	๑๐,๐๐๐	๑๐,๐๐๐	๑๐,๐๐๐	๑๐,๐๐๐	การถ่ายทอด ภูมิปัญญา ผู้สูงอายุ	คุณค่าภูมิปัญญา ผู้สูงอายุ	กอง สวัสดิการฯ
๑๑.	โครงการพัฒนา คุณภาพชีวิตผู้สูงอายุ และผู้ด้อยโอกาส	เพื่อพัฒนา คุณภาพชีวิต ผู้สูงอายุและ ผู้ด้อยโอกาส	พัฒนาคุณภาพชีวิต ผู้สูงอายุและ ผู้ด้อยโอกาส	๑๐,๐๐๐	๑๐,๐๐๐	๑๐,๐๐๐	๑๐,๐๐๐	๑๐,๐๐๐	ผู้ด้อยโอกาส และผู้พิการ ได้รับพัฒนา คุณภาพชีวิต	ผู้ด้อยโอกาสและ ผู้พิการได้รับ ประโยชน์	กอง สวัสดิการ สังคม
๑๒.	โครงการผู้สูงวัยใส่ใจ ลูกหลาน	เพื่อจัดกิจกรรม ให้ผู้สูงอายุดูแล ลูกหลาน การ ถ่ายทอดภูมิ ปัญญา	กิจกรรมที่ผู้สูงอายุ ดูแลลูกหลาน การ ถ่ายทอดภูมิปัญญา	๑๐,๐๐๐	๑๐,๐๐๐	๑๐,๐๐๐	๑๐,๐๐๐	๑๐,๐๐๐	การเรียนรู้ ของเด็ก ปฐมวัย	เด็กปฐมวัยได้รับ การดูแลจาก ผู้สูงอายุและการ ถ่ายทอดภูมิ ปัญญาให้เด็กรุ่น หลัง	กอง สวัสดิการฯ
๑๓.	โครงการบ้านก้อ แซนด์บ็อก	เพื่อส่งเสริม สนับสนุนการ พัฒนาคุณภาพ ชีวิตของ ประชาชนใน ตำบลก้อ	การส่งเสริมอาชีพ การพัฒนาคุณภาพ ชีวิต การพัฒนา แหล่งน้ำ อนุรักษ์ ป่าและสิ่งแวดล้อม การบริหารจัดการ ทรัพยากรธรรมชาติ	-	-	๕,๐๐๐,๐๐๐	๕,๐๐๐,๐๐๐	๕,๐๐๐,๐๐๐	คุณภาพชีวิต ของ ประชาชนใน ตำบลก้อดีขึ้น	ประชาชนใน ตำบลก้อได้รับ ส่งเสริมสนับสนุน การพัฒนา คุณภาพชีวิตของ ประชาชน	กอง สวัสดิการฯ
<b>รวมจำนวนโครงการ</b>				๑๒	๑๒	๑๓	๑๓	๑๓			
<b>รวมจำนวนงบประมาณทั้งสิ้น</b>				๕๒๐,๐๐๐	๗๒๐,๐๐๐	๕,๔๗๐,๐๐๐	๕,๔๗๐,๐๐๐	๕,๔๗๐,๐๐๐			

รายละเอียดโครงการพัฒนา

แผนพัฒนาท้องถิ่น (พ.ศ.๒๕๖๑-๒๕๖๕) เปลี่ยนแปลง ฉบับที่ ๑ ปี พ.ศ.๒๕๖๔ เทศบาลตำบลก้อ อำเภอลี้ จังหวัดลำพูน

ก.ยุทธศาสตร์จังหวัดที่ ๕ เมืองแห่งคุณภาพชีวิต

ข.ยุทธศาสตร์ของ อปท.ในเขตจังหวัดที่ ๒ พัฒนาเมืองและชุมชนท้องถิ่นให้เข้มแข็งบนรากฐานทุนทางวัฒนธรรมชุมชนท้องถิ่นและความยั่งยืนเชิงนิเวศ

๓.ยุทธศาสตร์การพัฒนาด้านสังคม คุณภาพชีวิต ลดความเหลื่อมล้ำในสังคม

๓.๔.แผนงานงบกลาง

ที่	โครงการ	วัตถุประสงค์	เป้าหมาย (ผลผลิตของ โครงการ)	งบประมาณ					ตัวชี้วัด (KPI)	ผลที่คาดว่าจะ ได้รับ	หน่วยงาน รับผิดชอบ หลัก
				๒๕๖๑ (บาท)	๒๕๖๒ (บาท)	๒๕๖๓ (บาท)	๒๕๖๔ (บาท)	๒๕๖๕ (บาท)			
๑.	สนับสนุนเบี้ยยังชีพผู้สูงอายุ	เพื่อสร้างหลักประกันด้านรายได้แก่ผู้สูงอายุ	สร้างหลักประกันด้านรายได้แก่ผู้สูงอายุ	๓,๖๐๐,๐๐๐	๓,๖๐๐,๐๐๐	๓,๖๐๐,๐๐๐	๓,๖๐๐,๐๐๐	๓,๖๐๐,๐๐๐	ผู้สูงอายุที่ยื่นคำขอรับเบี้ยยังชีพทุกคนและได้รับภายในวันที่ระเบียบกฎหมายกำหนด	สร้างหลักประกันด้านรายได้แก่ผู้สูงอายุ	กองสวัสดิการสังคม
๒.	สนับสนุนเบี้ยยังชีพคนพิการหรือทุพพลภาพ	เพื่อเสริมสร้างสวัสดิการทางสังคมให้แก่คนพิการหรือทุพพลภาพ	เสริมสร้างสวัสดิการทางสังคมให้แก่คนพิการหรือทุพพลภาพ	๑,๙๐๐,๐๐๐	๑,๙๐๐,๐๐๐	๑,๙๐๐,๐๐๐	๑,๙๐๐,๐๐๐	๑,๙๐๐,๐๐๐	คนพิการหรือทุพพลภาพที่ยื่นคำขอรับเบี้ยยังชีพทุกคนและได้รับภายในวันที่ระเบียบ	เสริมสร้างสวัสดิการทางสังคมให้แก่คนพิการหรือทุพพลภาพ	กองสวัสดิการสังคม

									กฎหมาย กำหนด		
๓.	สนับสนุนเบี้ยยังชีพผู้ป่วยเอดส์	เพื่อเสริมสร้างสวัสดิการทางสังคมให้แก่ผู้ป่วยเอดส์	เสริมสร้างสวัสดิการทางสังคมให้แก่ผู้ป่วยเอดส์	๑๕๐,๐๐๐	๑๕๐,๐๐๐	๑๕๐,๐๐๐	๑๕๐,๐๐๐	๑๕๐,๐๐๐	ผู้ป่วยเอดส์ที่ยื่นคำขอรับเบี้ยได้รับเบี้ยยังชีพทุกคนและได้รับภายในวันที่ระเบียบกฎหมายกำหนด	เสริมสร้างสวัสดิการทางสังคมให้แก่ผู้ป่วยเอดส์	กองสวัสดิการสังคม
รวมจำนวนโครงการ				๓	๓	๓	๓	๓			
รวมจำนวนงบประมาณทั้งสิ้น				๕,๖๕๐,๐๐๐	๕,๖๕๐,๐๐๐	๕,๖๕๐,๐๐๐	๕,๖๕๐,๐๐๐	๕,๖๕๐,๐๐๐			

รายละเอียดโครงการพัฒนา

แผนพัฒนาท้องถิ่น (พ.ศ.๒๕๖๑-๒๕๖๕) เปลี่ยนแปลง ฉบับที่ ๑ ปี พ.ศ.๒๕๖๔ เทศบาลตำบลก้อ อำเภอลี้ จังหวัดลำพูน

ก.ยุทธศาสตร์จังหวัดที่ ๑ เมืองที่เป็นมิตรต่อสิ่งแวดล้อม

ข.ยุทธศาสตร์ของ อปท.ในเขตจังหวัดที่ ๒ พัฒนาเมืองและชุมชนท้องถิ่นให้เข้มแข็งบนรากฐานทุนทางวัฒนธรรมชุมชนท้องถิ่นและความยั่งยืนเชิงนิเวศ

๔.ยุทธศาสตร์การพัฒนาด้านทรัพยากรที่เป็นมิตรต่อสิ่งแวดล้อม

๔.๑.แผนงานรักษาความสงบภายใน

ที่	โครงการ	วัตถุประสงค์	เป้าหมาย (ผลผลิตของ โครงการ)	งบประมาณ					ตัวชี้วัด (KPI)	ผลที่คาดว่าจะได้รับ	หน่วยงาน รับผิดชอบหลัก
				๒๕๖๑ (บาท)	๒๕๖๒ (บาท)	๒๕๖๓ (บาท)	๒๕๖๔ (บาท)	๒๕๖๕ (บาท)			
๑.	โครงการแก้ไข ปัญหาหมอกควัน ในพื้นที่ตำบลก้อ	เพื่อทำกิจกรรม รณรงค์ป้องกัน และแก้ไขปัญห หมอกควันใน พื้นที่ตำบลก้อ	กิจกรรมการแก้ไข ปัญหาหมอกควัน ในพื้นที่ตำบลก้อ	๕๐,๐๐๐	๕๐,๐๐๐	๕๐,๐๐๐	๕๐,๐๐๐	๕๐,๐๐๐	ดำเนิน โครงการอย่าง น้อยปีละ ๒ โครงการ	ปัญหาไฟ ป่าและ หมอกควัน ลดลง	สนง.ปลัด
๒.	โครงการป้องกัน และแก้ไขปัญห อุบัติเหตุทางถนน	เพื่อสนับสนุนการ ป้องกันและแก้ไข ปัญหาอุบัติเหตุ ทางถนน	ประชาชนตำบล ก้อ	๑๐,๐๐๐	๑๐,๐๐๐	๑๐,๐๐๐	๑๐,๐๐๐	๑๐,๐๐๐	ลดอุบัติเหตุ ทางถนนได้ ร้อยละ ๒๐	ปัญหา อุบัติเหตุ ทางถนน ลดลง	สำนักปลัด
รวมจำนวนโครงการ				๒	๒	๒	๒	๒			
รวมจำนวนงบประมาณทั้งสิ้น				๖๐,๐๐๐	๖๐,๐๐๐	๖๐,๐๐๐	๖๐,๐๐๐	๖๐,๐๐๐			

## รายละเอียดโครงการพัฒนา

แผนพัฒนาท้องถิ่น (พ.ศ.๒๕๖๑-๒๕๖๕) เปลี่ยนแปลง ฉบับที่ ๑ ปี พ.ศ.๒๕๖๔ เทศบาลตำบลก้อ อำเภอลี้ จังหวัดลำพูน

ก.ยุทธศาสตร์จังหวัดที่ ๑ เมืองที่เป็นมิตรต่อสิ่งแวดล้อม

ข.ยุทธศาสตร์ของ อปท.ในเขตจังหวัดที่ ๒ พัฒนาเมืองและชุมชนท้องถิ่นให้เข้มแข็งบนรากฐานทุนทางวัฒนธรรมชุมชนท้องถิ่นและความยั่งยืนเชิงนิเวศ

๔.ยุทธศาสตร์การพัฒนาด้านทรัพยากรที่เป็นมิตรต่อสิ่งแวดล้อม

๔.๒.แผนงานเคหะและชุมชน

ที่	โครงการ	วัตถุประสงค์	เป้าหมาย (ผลผลิตของโครงการ)	งบประมาณ					ตัวชี้วัด (KPI)	ผลที่คาดว่าจะได้รับ	หน่วยงาน รับผิดชอบหลัก
				๒๕๖๑ (บาท)	๒๕๖๒ (บาท)	๒๕๖๓ (บาท)	๒๕๖๔ (บาท)	๒๕๖๕ (บาท)			
๑.	โครงการบริหารจัดการการเก็บขนขยะมูลฝอยภายในเขตเทศบาลตำบลก้อ	เพื่อดำเนินการเก็บขนขยะมูลฝอยภายในเขตเทศบาลตำบลก้อ	จ้างเหมาบุคคลเพื่อดำเนินการเก็บขนขยะมูลฝอยภายในเขตเทศบาลตำบลก้อ	-	-	๙๕๐,๐๐๐	๙๕๐,๐๐๐	๙๕๐,๐๐๐	ปริมาณขยะในตำบลก้อ	ขยะในตำบลก้อได้รับการบริหารจัดการที่ดี	สำนักปลัด
๒.	โครงการบริหารจัดการโดยชุมชนบ้านก้อ หมู่ที่ ๑	เพื่อสนับสนุนการบริหารจัดการโดยชุมชนบ้านก้อ หมู่ที่ ๑	สนับสนุนการบริหารจัดการโดยชุมชนบ้านก้อ หมู่ที่ ๑	-	-	๓๐,๐๐๐	๓๐,๐๐๐	๓๐,๐๐๐	การบริหารจัดการชุมชน	ชุมชนมีการบริหารจัดการที่ดี	สำนักปลัด
๓.	โครงการคัดแยกขยะภายในหมู่บ้านก้อจอก	ส่งเสริมการคัดแยกขยะภายในหมู่บ้านก้อจอก	คัดแยกขยะภายในหมู่บ้านก้อจอก	๑๐,๐๐๐	๑๐,๐๐๐	๑๐,๐๐๐	๑๐,๐๐๐	๑๐,๐๐๐	ปริมาณขยะในชุมชนลดลง	ประชาชนให้ความร่วมมือในการบริหารจัดการขยะในชุมชน	สำนักปลัด ทต.ก้อ
๔.	โครงการส่งเสริมหมู่บ้าน	ส่งเสริมการกำจัดขยะเปียก	กำจัดขยะเปียก	๔๐,๐๐๐	๔๐,๐๐๐	๔๐,๐๐๐	๔๐,๐๐๐	๔๐,๐๐๐	ปริมาณขยะเปียกใน	ประชาชนให้ความร่วมมือใน	สำนักปลัด ทต.ก้อ



	ปลอดขยะเปียก ในตำบลก้อ								ชุมชนลดลง	การบริหารจัดการ ขยะในชุมชน	
๕.	โครงการบริหารจัดการขยะใน ตำบลก้อ	เพื่อรักษา ธรรมชาติและ สิ่งแวดล้อม	สร้างจิตสำนึกให้ประชาชน คัดแยกขยะตั้งแต่ต้นทาง หมู่ที่ ๑-๔	๕๐,๐๐๐	๕๐,๐๐๐	๕๐,๐๐๐	๔๐๐,๐๐๐	๑๐๐,๐๐๐	ปริมาณขยะ ลดลง เป็น หมู่บ้าน/ ตำบล จัดการขยะ ด้วยตนเอง	ช่วยชะลอ วิกฤตการณ์ทาง ธรรมชาติของโลก	สนง.ปลัด
รวมจำนวนโครงการ				๓	๓	๕	๕	๕			
รวมจำนวนงบประมาณทั้งสิ้น				๑๐๐,๐๐๐	๑๐๐,๐๐๐	๑,๐๘๐,๐๐๐	๑,๔๓๐,๐๐๐	๑,๑๓๐,๐๐๐			

รายละเอียดโครงการพัฒนา

แผนพัฒนาท้องถิ่น (พ.ศ.๒๕๖๑-๒๕๖๕) เปลี่ยนแปลง ฉบับที่ ๑ ปี พ.ศ.๒๕๖๔ เทศบาลตำบลก้อ อำเภอสี จังหวัดลำพูน

ก.ยุทธศาสตร์จังหวัดที่ ๑ เมืองที่เป็นมิตรต่อสิ่งแวดล้อม

ข.ยุทธศาสตร์ของ อปท.ในเขตจังหวัดที่ ๒ พัฒนาเมืองและชุมชนท้องถิ่นให้เข้มแข็งบนรากฐานทุนทางวัฒนธรรมชุมชนท้องถิ่นและความยั่งยืนเชิงนิเวศ

๔.ยุทธศาสตร์การพัฒนาด้านทรัพยากรที่เป็นมิตรต่อสิ่งแวดล้อม

๔.๓.แผนงานการเกษตร

ที่	โครงการ	วัตถุประสงค์	เป้าหมาย (ผลผลิตของโครงการ)	งบประมาณ					ตัวชี้วัด (KPI)	ผลที่คาดว่าจะได้รับ	หน่วยงาน รับผิดชอบหลัก
				๒๕๖๑ (บาท)	๒๕๖๒ (บาท)	๒๕๖๓ (บาท)	๒๕๖๔ (บาท)	๒๕๖๕ (บาท)			
๑.	โครงการปลูกต้นไม้ในป่าชุมชนป่าต้นน้ำป่าสาธารณะปลูกหญ้าแฝกอนุรักษ์ฟื้นฟูแหล่งน้ำ	ส่งเสริมสนับสนุนการอนุรักษ์ธรรมชาติและสิ่งแวดล้อม	พื้นที่ปลูกป่าทดแทนในตำบล	๒๐,๐๐๐	๒๐,๐๐๐	๒๐,๐๐๐	๒๐,๐๐๐	๒๐,๐๐๐	ดำเนินโครงการอย่างน้อยปีละ ๒ โครงการ	ช่วยชะลอวิกฤตการณ์ทางธรรมชาติของโลก	สนง.ปลัด
๒.	โครงการก่อสร้างฝายชะลอน้ำตามแนวพระราชดำริฯ	ส่งเสริมสนับสนุนการอนุรักษ์ธรรมชาติและสิ่งแวดล้อม	สร้างฝายชะลอน้ำตามแนวพระราชดำริฯ	๔๐,๐๐๐	๔๐,๐๐๐	๔๐,๐๐๐	๔๐,๐๐๐	๔๐,๐๐๐	ดำเนินโครงการอย่างน้อยปีละ ๒ โครงการ	ช่วยชะลอวิกฤตการณ์ทางธรรมชาติของโลก	สนง.ปลัด
๓.	โครงการปรับปรุงภูมิทัศน์ศูนย์พัฒนาเด็กเล็กพัฒนาเด็กเล็ก	เพื่อปรับปรุงภูมิทัศน์ศูนย์พัฒนาเด็กเล็กสังกัดเทศบาลตำบล	ปรับปรุงภูมิทัศน์ศูนย์พัฒนาเด็กเล็กสังกัดเทศบาลตำบลก้อ	๒๐,๐๐๐	๒๐,๐๐๐	๒๐,๐๐๐	๒๐,๐๐๐	๒๐,๐๐๐	ภูมิทัศน์รอบๆศูนย์พัฒนาเด็กเล็ก	ศูนย์พัฒนาเด็กเล็กมีภูมิทัศน์ที่สวยงาม	สำนักปลัด

		ก้อ								ปลอดภัย	
๔.	โครงการ ธนาคารต้นไม้ ชุมชนตำบลก้อ	เพื่อสนับสนุน การดำเนินการ ธนาคารต้นไม้ ชุมชนตำบลก้อ	สนับสนุนการปลูกต้นไม้ ทดแทน ต้นไม้มงคล	-	-	๒๐,๐๐๐	๒๐,๐๐๐	๒๐,๐๐๐	การปลูก ต้นไม้ ทดแทนป่า ต้นน้ำ	มีต้นไม้ ทดแทนในป่า ต้นน้ำและป่า ชุมชน	สำนักปลัด ทต.ก้อ
๕.	โครงการ ปรับปรุงภูมิ ทัศน์ในเขต ตำบลก้อ	เพื่อปรับปรุงภูมิ ทัศน์พื้นที่ตำบล ก้อ สังกัด เทศบาลตำบล ก้อ	ปรับปรุงภูมิทัศน์พื้นที่ตำบลก้อ สังกัดเทศบาลตำบลก้อ	-	-	๒๐,๐๐๐	๒๐,๐๐๐	๒๐,๐๐๐	ภูมิทัศน์ รอบๆตำบล ก้อที่สวยงาม	ตำบลก้อมีภูมิ ทัศน์ที่ สวยงาม ปลอดภัย	สำนักปลัด
๖.	โครงการปล่อย ปลา สัตว์น้ำ เฉลิมพระ เกียรติ	เพื่อปล่อยปลา และสัตว์น้ำเพื่อ เป็นการเฉลิม พระเกียรติ	กิจกรรมปล่อยปลาและสัตว์น้ำ เพื่อเป็นการเฉลิมพระเกียรติ	๑๐,๐๐๐	๑๐,๐๐๐	๑๐,๐๐๐	๑๐,๐๐๐	๑๐,๐๐๐	ประชาชน เข้าร่วม กิจกรรมโดย พร้อมเพรียง กัน	มีระบบ นิเวศน์ที่ดีมี สัตว์น้ำใน แหล่ง ธรรมชาติและ เป็นการเฉลิม พระเกียรติ	สำนักปลัด
๗.	โครงการปลูก ต้นไม้เฉลิมพระ เกียรติ	เพื่อจัดกิจกรรม ปลูกต้นไม้เป็น การเฉลิมพระ เกียรติ	กิจกรรมปลูกต้นไม้เพื่อเป็นการ เฉลิมพระเกียรติ	๒๐,๐๐๐	๒๐,๐๐๐	๒๐,๐๐๐	๒๐,๐๐๐	๒๐,๐๐๐	ประชาชน เข้าร่วม กิจกรรมโดย พร้อมเพรียง กัน	เพิ่มพื้นที่สีเขียวและ ทรัพยากร ธรรมชาติและ เป็นการเฉลิม พระเกียรติ	สำนักปลัด
๘.	โครงการ ฝึกอบรม ทบทวน รสทป. (ราษฎร อาสาสมัคร พิทักษ์ป่า)	เพื่อจัดฝึกอบรม ทบทวน รสทป. (ราษฎร อาสาสมัคร พิทักษ์ป่า)	อบรมทบทวน รสทป. (ราษฎร อาสาสมัครพิทักษ์ป่า) เทศบาล ตำบลก้อ	-	-	๑๐,๐๐๐	๑๐,๐๐๐	๑๐,๐๐๐	การอนุรักษ์ ป่าไม้ให้คง อยู่	อาสาสมัคร พิทักษ์ป่า ร่วมกัน อนุรักษ์ป่าไม้	สำนักปลัด

	พิทักษ์ป่า) เทศบาลตำบล ก่อ	เทศบาลตำบล ก่อ										
๙.	โครงการแหล่ง เรียนรู้แปลง สาธิตผักสวน ครัวรั้วกินได้	เพื่อส่งเสริมการ พัฒนาแหล่ง เรียนรู้แปลง สาธิตผักสวน ครัวรั้วกินได้	ส่งเสริมการพัฒนาแหล่งเรียนรู้ แปลงสาธิตผักสวนครัวรั้วกินได้	-	-	๑๐,๐๐๐	๑๐,๐๐๐	๑๐,๐๐๐	แหล่งเรียนรู้ การสาธิต การเกษตร	ประชาชนได้ ศึกษาแหล่ง เรียนรู้	สำนักปลัด	
รวมจำนวนโครงการ				๖	๖	๙	๙	๙				
รวมจำนวนงบประมาณทั้งสิ้น				๑๑๐,๐๐๐	๑๑๐,๐๐๐	๑๗๐,๐๐๐	๑๗๐,๐๐๐	๑๗๐,๐๐๐				

รายละเอียดโครงการพัฒนา  
แผนพัฒนาท้องถิ่น (พ.ศ.๒๕๖๑-๒๕๖๕) เปลี่ยนแปลง ฉบับที่ ๑ ปี พ.ศ.๒๕๖๔ เทศบาลตำบลก้อ อำเภอลี้ จังหวัดลำพูน

ก.ยุทธศาสตร์จังหวัดที่ ๔ เมืองจุดหมายปลายทางแห่งการท่องเที่ยวเชิงประสบการณ์วัฒนธรรม

ก.ยุทธศาสตร์จังหวัดที่ ๕ เมืองแห่งคุณภาพชีวิต

ข.ยุทธศาสตร์ของ อปท.ในเขตจังหวัดที่ ๒ พัฒนาเมืองและชุมชนท้องถิ่นให้เข้มแข็งบนรากฐานทุนทางวัฒนธรรมชุมชนท้องถิ่นและความยั่งยืนเชิงนิเวศ

๕.ยุทธศาสตร์การพัฒนาด้านการศึกษา วัฒนธรรมชุมชนและการท่องเที่ยว

๕.๑.แผนงานการศึกษา

ที่	โครงการ	วัตถุประสงค์	เป้าหมาย (ผลผลิตของ โครงการ)	งบประมาณ					ตัวชี้วัด (KPI)	ผลที่คาดว่าจะ ได้รับ	หน่วยงาน รับผิดชอบหลัก
				๒๕๖๑ (บาท)	๒๕๖๒ (บาท)	๒๕๖๓ (บาท)	๒๕๖๔ (บาท)	๒๕๖๕ (บาท)			
๑.	โครงการจัดซื้อ อาหารเสริม (นม) ในโรงเรียนและ ศูนย์พัฒนาเด็ก เล็กในพื้นที่	เพื่อตอบสนอง นโยบายของ รัฐบาลเพื่อลด ค่าใช้จ่ายของ ผู้ปกครอง ส่งเสริม โภชนาการที่ดีแก่ เด็กนักเรียน	ลดค่าใช้จ่ายของ ผู้ปกครอง ส่งเสริม โภชนาการที่ดีแก่ เด็กนักเรียน	๖๐๐,๐๐๐	๖๐๐,๐๐๐	๖๐๐,๐๐๐	๖๐๐,๐๐๐	๖๐๐,๐๐๐	ร้อยละ ๑๐๐ ของ นักเรียนเป้าหมาย ที่ได้รับอาหาร เสริม(นม) ที่มี คุณภาพไม่เน่าเสีย	เด็กนักเรียนมี โภชนาการที่ดี	สำนักปลัด โรงเรียน ศพด.
๒.	โครงการเงิน อุดหนุนสนับสนุน อาหารกลางวัน	เพื่ออุดหนุน สนับสนุนอาหาร กลางวันเด็ก	เด็กนักเรียน โรงเรียนบ้านก้อ จัดสรร	๘๐๐,๐๐๐	๘๐๐,๐๐๐	๘๐๐,๐๐๐	๘๐๐,๐๐๐	๘๐๐,๐๐๐	ร้อยละ ๑๐๐ ของ นักเรียนเป้าหมาย ได้รับประทาน	เด็กนักเรียนมี โภชนาการที่ดี	สำนักปลัด โรงเรียน ศพด.

	เด็กนักเรียน อนุบาล ๑-ป. ๖ โรงเรียนบ้านก้อ จัดสรร	นักเรียน	อนุบาล ๑-ป.๖							อาหารกลางวัน ที่มีคุณภาพ		
๓.	โครงการ สนับสนุน ค่าใช้จ่ายการ บริหาร สถานศึกษา	เพื่อตอบสนอง นโยบายของ รัฐบาลเพื่อลด ค่าใช้จ่ายของ ผู้ปกครอง ส่งเสริม โภชนาการที่ดีแก่ เด็กนักเรียน	สนับสนุน งบประมาณเพื่อ -ค่าอาหาร กลางวัน ศพด. -ค่าจัดการเรียน การสอน -ค่าหนังสือเรียน -ค่าอุปกรณ์การ เรียน -ค่าเครื่องแบบ นักเรียน -ค่ากิจกรรม พัฒนาผู้เรียน และอื่นๆ	๔๐๐,๐๐๐	๔๐๐,๐๐๐	๔๐๐,๐๐๐	๔๐๐,๐๐๐	๔๐๐,๐๐๐	๔๐๐,๐๐๐	ร้อยละ ๑๐๐ ของ นักเรียนเป้าหมาย ได้รับประทาน อาหารกลางวัน ที่มีคุณภาพ/และ ได้รับการศึกษาที่ มีคุณภาพ	เด็กนักเรียนมี โภชนาการที่ดี และมีการจัดการ เรียนการสอนมี คุณภาพ มาตรฐาน	สำนักปลัด
๔.	โครงการส่งเสริม ศักยภาพบุคลากร ทางการศึกษา ศูนย์พัฒนาเด็ก เล็กตำบลก้อ	เพื่อพัฒนา ศักยภาพบุคลากร ทางการศึกษา ศูนย์พัฒนาเด็ก เล็กตำบลก้อ	พัฒนาศักยภาพ บุคลากรทาง การศึกษาศูนย์ พัฒนาเด็กเล็ก ตำบลก้อ	๘,๐๐๐	๘,๐๐๐	๘,๐๐๐	๘,๐๐๐	๘,๐๐๐	๘,๐๐๐	ร้อยละ ๑๐๐ ของ บุคลากรทาง การศึกษาได้รับ การพัฒนา	นักเรียนได้รับ ความรู้จากครูที่มี คุณภาพ	สำนักปลัด ศพด.
๕.	โครงการพัฒนา แหล่งเรียนรู้ใน ศพด.	เพื่อพัฒนาความรู้ แก่เด็กนักเรียน	พัฒนาความรู้แก่ เด็กนักเรียน	๑๐,๐๐๐	๑๐,๐๐๐	๑๐,๐๐๐	๑๐,๐๐๐	๑๐,๐๐๐	๑๐,๐๐๐	ร้อยละ ๑๐๐ ของ นักเรียนได้ความรู้ จากแหล่งเรียนรู้	นักเรียนทุกคนมี ความรู้นอก ห้องเรียนเพิ่มขึ้น	สำนักปลัด ศพด.
๖.	โครงการเผยแพร่ กิจกรรมงาน	เพื่อเป็นการ นำเสนองาน	กิจกรรมการ นำเสนองาน	๑๐,๐๐๐	๑๐,๐๐๐	๑๐,๐๐๐	๑๐,๐๐๐	๑๐,๐๐๐	๑๐,๐๐๐	ร้อยละ ๔๐ ของ นักเรียนในพื้นที่	นักเรียนได้รับ ความรู้และได้รับ	สำนักปลัด ศพด.

	วิชาการเด็กปฐมวัย	วิชาการ ผลงานของเด็กนักเรียน ศูนย์พัฒนาเด็กเล็ก	วิชาการ ผลงานของเด็กนักเรียน ศูนย์พัฒนาเด็กเล็ก							ได้รับการพัฒนา	การพัฒนา ศักยภาพ	
๗.	โครงการจัดกิจกรรมวันแม่แห่งชาติ	เพื่อให้เด็กในศูนย์พัฒนาเด็กเล็กได้แสดงออกถึงความรักความห่วงใยระหว่างแม่กับลูก	เด็กในศูนย์พัฒนาเด็กเล็กได้แสดงออกถึงความรักความห่วงใยระหว่างแม่กับลูก	๑๐,๐๐๐	๑๐,๐๐๐	๑๐,๐๐๐	๑๐,๐๐๐	๑๐,๐๐๐	ร้อยละ ๑๐๐ ของเด็กนักเรียนแสดงความรักต่อแม่	นักเรียนได้รับความรู้จากแม่และครอบครัวอบอุ่น	สำนักปลัด ศพด.	
๘.	โครงการเด็กปฐมวัยใส่ใจภูมิปัญญาท้องถิ่น	เพื่อสนับสนุนส่งเสริมให้เด็กได้เรียนรู้ภูมิปัญญาท้องถิ่น	ส่งเสริมให้เด็กได้เรียนรู้ภูมิปัญญาท้องถิ่น	๕,๐๐๐	๕,๐๐๐	๕,๐๐๐	๕,๐๐๐	๕,๐๐๐	เด็กได้เรียนรู้ภูมิปัญญาท้องถิ่น	เด็กได้เรียนรู้ภูมิปัญญาท้องถิ่น	สำนักปลัด	
๙.	โครงการพาน้องสู่โลกกว้าง	เพื่อสนับสนุนส่งเสริมให้เด็กได้เรียนรู้สู่โลกกว้าง	ส่งเสริมให้เด็กได้เรียนรู้สู่โลกกว้าง	๒๐,๐๐๐	๒๐,๐๐๐	๒๐,๐๐๐	๒๐,๐๐๐	๒๐,๐๐๐	เด็กได้เรียนรู้สู่โลกกว้าง	เด็กได้เรียนรู้สู่โลกกว้าง	สำนักปลัด	
๑๐.	โครงการพาน้องท่องวัฒนธรรม	เพื่อส่งเสริมการศึกษาศูนย์พัฒนาเด็กเล็ก ตำบลก้อ	ส่งเสริมการศึกษาแหล่งเรียนรู้นอกสถานที่ศูนย์พัฒนาเด็กเล็ก ตำบลก้อ ตำบลวัฒนธรรม ประเพณี	๑๐,๐๐๐	๑๐,๐๐๐	๒๐,๐๐๐	๒๐,๐๐๐	๒๐,๐๐๐	ร้อยละ ๘๐ ของเด็กนักเรียนได้ศึกษาวัฒนธรรม	เด็กในศูนย์พัฒนาเด็กเล็กได้ศึกษาแหล่งเรียนรู้นอกสถานที่ศึกษา	สำนักปลัด ทต. ก้อ	
๑๑.	โครงการอบรมพัฒนาศักยภาพการศึกษาศูนย์พัฒนาเด็กเล็ก	เพื่อส่งเสริมการศึกษาศูนย์พัฒนาเด็กเล็ก ตำบลก้อ	พัฒนาศักยภาพการศึกษาศูนย์พัฒนาเด็กเล็ก	๑๐,๐๐๐	๑๐,๐๐๐	๑๐,๐๐๐	๑๐,๐๐๐	๑๐,๐๐๐	ร้อยละ ๘๐ ของครูและผู้บริหารโรงเรียนของเด็กนักเรียน	ครูและผู้บริหารโรงเรียนได้พบปะแลกเปลี่ยนความคิดเห็น	สำนักปลัด ศพด.	

๑๒.	โครงการฝึกอบรมพัฒนาศักยภาพคณะกรรมการบริหารศูนย์พัฒนาเด็กเล็กตำบลก้อ	เพื่อพัฒนาศักยภาพคณะกรรมการบริหารศูนย์พัฒนาเด็กเล็กตำบลก้อ	คณะกรรมการบริหารศูนย์พัฒนาเด็กเล็กตำบลก้อ มีความรู้ความสามารถปฏิบัติงานได้อย่างมีประสิทธิภาพ	๒๕,๐๐๐	๒๕,๐๐๐	๒๕,๐๐๐	๒๕,๐๐๐	๒๕,๐๐๐	ร้อยละ ๑๐๐ ของกรรมการบริหารศพด.มีศักยภาพบริหารบริหารเกี่ยวกับการศึกษา	คณะกรรมการบริหารศูนย์พัฒนาเด็กเล็กตำบลก้อ มีความรู้ความสามารถปฏิบัติงาน	สำนักปลัดศพด.
๑๓.	โครงการสานสัมพันธ์เยี่ยมบ้านเด็กนักเรียน	เพื่อจัดกิจกรรมเยี่ยมบ้านเด็กนักเรียน	ส่งเสริมกิจกรรมการเยี่ยมบ้านเด็กนักเรียน	๕,๐๐๐	๕,๐๐๐	๕,๐๐๐	๕,๐๐๐	๕,๐๐๐	ร้อยละ ๔๐ ของเด็กเยาวชนในพื้นที่ได้รับการพัฒนา	เด็กเยาวชนได้รับความรู้และได้รับการพัฒนาศักยภาพ	สำนักปลัด
๑๔.	โครงการก่อสร้างสนามเด็กเล็กสร้างปัญญา	เพื่อก่อสร้างสนามเด็กเล่นส่งเสริมการพัฒนาการเด็กปฐมวัย	ก่อสร้างสนามเด็กเล่นส่งเสริมการพัฒนาการเด็กปฐมวัย	๑๐๐,๐๐๐	๑๐๐,๐๐๐	๑๐๐,๐๐๐	๑๐๐,๐๐๐	๑๐๐,๐๐๐	ร่างกาย สติปัญญาและอารมณ์ของเด็กปฐมวัย	เด็กปฐมวัยได้รับการส่งเสริมการพัฒนาด้านร่างกาย สติปัญญาและอารมณ์	สำนักปลัด
๑๕.	โครงการปรับปรุงภูมิทัศน์ศูนย์พัฒนาเด็กเล็ก	เพื่อปรับปรุงภูมิทัศน์ศูนย์พัฒนาเด็กเล็ก	ปรับปรุงภูมิทัศน์ศูนย์พัฒนาเด็กเล็ก	๑๐,๐๐๐	๑๐,๐๐๐	๑๐,๐๐๐	๑๐,๐๐๐	๑๐,๐๐๐	ภูมิทัศน์ศูนย์พัฒนาเด็กเล็ก	ภูมิทัศน์ศูนย์พัฒนาเด็กเล็กสวยงาม	สำนักปลัด
๑๖.	โครงการขับเคลื่อนการพัฒนากระบวนการดูแลเด็กปฐมวัยโดยใช้พื้นที่เป็นตัว	เพื่อพัฒนาระบบการดูแลเด็กปฐมวัยในพื้นที่ตำบลก้อ	ระบบการดูแลเด็กปฐมวัยในพื้นที่ตำบลก้อ	-	-	-	๕๐,๐๐๐	๕๐,๐๐๐	ระบบการดูแลเด็กปฐมวัยในพื้นที่ตำบลก้อ	เด็กปฐมวัยในพื้นที่ตำบลก้อได้รับการดูแลโดยใช้พื้นที่เป็นตัวตั้ง	สำนักปลัด



	ตั้ง										
๑๗.	โครงการช่วงเล่นช่วงปัญหาพัฒนาเด็กปฐมวัยตำบลก้อ	เพื่อสร้างพื้นที่เป็นแหล่งเรียนรู้แหล่งเล่นเสริมสร้างพัฒนาการเด็กปฐมวัย	พื้นที่เรียนรู้เล่นเพื่อเสริมสร้างพัฒนาการเด็กปฐมวัย	-	-	๕๐,๐๐๐	๕๐,๐๐๐	๕๐,๐๐๐	สถานที่เล่นสถานที่พัฒนาสติปัญญาพัฒนาการเด็ก	เด็กปฐมวัยได้รับการพัฒนาการร่างกาย สติปัญญา และอารมณ์	สำนักปลัด
๑๘.	โครงการศูนย์พัฒนาเด็กเล็กในฝัน	เพื่อพัฒนาศูนย์พัฒนาเด็กเล็กให้มีความพร้อมในการพัฒนาการศึกษาและพัฒนาการที่สมกับวัยเด็กปฐมวัย	ศูนย์พัฒนาเด็กเล็กที่มีความพร้อมในการพัฒนาการศึกษาและพัฒนาการที่สมกับวัยเด็กปฐมวัย	๕๐,๐๐๐	๕๐,๐๐๐	๕๐,๐๐๐	๕๐,๐๐๐	๕๐,๐๐๐	ศักยภาพของศูนย์พัฒนาเด็กมีครบพร้อมทุกมิติ สมารถเป็นแหล่งเรียนรู้ได้	มีศูนย์พัฒนาเด็กเล็กที่มีความพร้อมในการพัฒนาการศึกษาและพัฒนาการที่สมกับวัยเด็กปฐมวัย	สำนักปลัด
รวมจำนวนโครงการ				๑๖	๑๖	๑๗	๑๘	๑๘			
รวมจำนวนงบประมาณทั้งสิ้น				๒,๐๗๓,๐๐๐	๒,๐๗๓,๐๐๐	๒,๑๓๓,๐๐๐	๒,๑๗๓,๐๐๐	๒,๑๗๓,๐๐๐			

รายละเอียดโครงการพัฒนา  
แผนพัฒนาท้องถิ่น (พ.ศ.๒๕๖๑-๒๕๖๕) เปลี่ยนแปลง ฉบับที่ ๑ ปี พ.ศ.๒๕๖๔ เทศบาลตำบลก้อ อำเภอลี้ จังหวัดลำพูน

ก.ยุทธศาสตร์จังหวัดที่ ๔ เมืองจุดหมายปลายทางแห่งการท่องเที่ยวเชิงประสบการณ์วัฒนธรรม

ก.ยุทธศาสตร์จังหวัดที่ ๕ เมืองแห่งคุณภาพชีวิต

ข.ยุทธศาสตร์ของ อปท.ในเขตจังหวัดที่ ๒ พัฒนาเมืองและชุมชนท้องถิ่นให้เข้มแข็งบนรากฐานทุนทางวัฒนธรรมชุมชนท้องถิ่นและความยั่งยืนเชิงนิเวศ

๕.ยุทธศาสตร์การพัฒนาด้านการศึกษา วัฒนธรรมชุมชนและการท่องเที่ยว

๕.๒.แผนงานการศาสนา วัฒนธรรมและนันทนาการ

ที่	โครงการ	วัตถุประสงค์	เป้าหมาย (ผลผลิตของ โครงการ)	งบประมาณ					ตัวชี้วัด (KPI)	ผลที่คาดว่าจะได้รับ	หน่วยงาน รับผิดชอบ หลัก
				๒๕๖๑ (บาท)	๒๕๖๒ (บาท)	๒๕๖๓ (บาท)	๒๕๖๔ (บาท)	๒๕๖๕ (บาท)			
๑.	โครงการแข่งขันกีฬาสี่ ก้อเกมส์	เพื่อด้านกายยาเสพ ติดและเสริมสร้าง สุขภาพอันดีแก่ผู้ เล่นกีฬา	จัดการแข่งขันกีฬา ประชาชนทั่วไป	๑๗๐,๐๐๐	๕๐๐,๐๐๐	๕๐๐,๐๐๐	๕๐๐,๐๐๐	๕๐๐,๐๐๐	สามารถ ดำเนิน โครงการได้ บรรลุ วัตถุประสงค์ทุก ประการ	ด้านกายยา เสพติด เสริมสร้างสุข ภาพอันดีแก่ ผู้เล่นกีฬา	สำนักปลัด ฯลฯ
๒.	โครงการแข่งขันกีฬา แก่งก้อเกมส์	เพื่อส่งเสริมการ ออกกำลังกาย ใช้เวลาว่างให้ เกิดประโยชน์	กิจกรรมแข่งขัน กีฬา เด็ก เยาวชน ทั่วไป	๕๐,๐๐๐	๕๐,๐๐๐	๕๐,๐๐๐	๕๐,๐๐๐	๕๐,๐๐๐	สามารถ ดำเนิน โครงการได้ บรรลุ	ด้านกายยา เสพติด เสริมสร้างสุข ภาพอันดีแก่	สำนักปลัด ฯลฯ

									วัตถุประสงค์ทุกประการ	ผู้เล่นกีฬา	
๓.	โครงการแข่งขันฟุตบอลเด็กและเยาวชนสร้างสัมพันธ์ด้านยาเสพติดในตำบลก้อ	เพื่อส่งเสริมการแข่งขันกีฬาฟุตบอลเด็กและเยาวชนสร้างสัมพันธ์ด้านยาเสพติดในตำบลก้อ	กิจกรรมแข่งขันกีฬา	๕๐,๐๐๐	๕๐,๐๐๐	๕๐,๐๐๐	๕๐,๐๐๐	๕๐,๐๐๐	สามารถดำเนินโครงการได้บรรลุวัตถุประสงค์ทุกประการ	ด้านภัยยาเสพติดเสริมสร้างสุขภาวะอันดีแก่ผู้เล่นกีฬา	สำนักปลัดฯลฯ
๔.	โครงการจัดส่งนักกีฬาเข้าร่วมแข่งขันกีฬาฟุตบอลมวลชลอำเภอละ	เพื่อส่งเสริมการแข่งขันกีฬาเชื่อมความสัมพันธ์ในอำเภอละ	กิจกรรมแข่งขันกีฬาฟุตบอลมวลชลลี้คัพ	๕,๐๐๐	๕,๐๐๐	๕,๐๐๐	๕,๐๐๐	๕,๐๐๐	สามารถดำเนินโครงการได้บรรลุวัตถุประสงค์ทุกประการ	ด้านภัยยาเสพติดเสริมสร้างสุขภาวะอันดีแก่ผู้เล่นกีฬา	สำนักปลัดฯลฯ
๕.	โครงการแข่งขันกีฬาผู้สูงอายุตำบลก้อ	เพื่อส่งเสริมการออกกำลังกายการใช้เวลาว่างให้เกิดประโยชน์	กิจกรรมแข่งขันกีฬา	๒๐,๐๐๐	๒๐,๐๐๐	๒๐,๐๐๐	๒๐,๐๐๐	๒๐,๐๐๐	สามารถดำเนินโครงการได้บรรลุวัตถุประสงค์ทุกประการ	ด้านภัยยาเสพติดเสริมสร้างสุขภาวะอันดีแก่ผู้เล่นกีฬา	สำนักปลัดฯลฯ
๖.	โครงการจัดส่งนักกีฬาเข้าร่วมแข่งขันกีฬาประชาชนและหน่วยงานลี้สัมพันธ์	เพื่อส่งเสริมการแข่งขันกีฬาเชื่อมความสัมพันธ์ในอำเภอละ	กิจกรรมแข่งขันกีฬา	๘๐,๐๐๐	๘๐,๐๐๐	๑๕๐,๐๐๐	๘๐,๐๐๐	๘๐,๐๐๐	สามารถดำเนินโครงการได้บรรลุ	ด้านภัยยาเสพติดเสริมสร้างสุขภาวะอันดีแก่	สำนักปลัดฯลฯ

									วัตถุประสงค์ทุกประการ	ผู้เล่นกีฬา	
๗.	โครงการ วัดประชารัฐสร้างสุข พัฒนาวัดตามแนวทาง ๕ ส	เพื่อสนับสนุนส่งเสริมการเข้าวัดสร้างความสุข มีจิตอาสา	ประชาชนเข้าร่วมกิจกรรมไม่น้อยกว่า ๖๐ คน	๕,๐๐๐	๕,๐๐๐	๕,๐๐๐	๕,๐๐๐	๕,๐๐๐	ประชาชนเข้าร่วมกิจกรรม ๖๕ คน	ส่งเสริมประชาชนเข้าวัด มีจิตสาธารณะ	สำนักปลัด
๘.	โครงการจัดกิจกรรมวันผู้สูงอายุตำบลก้อ	เพื่อส่งเสริมสนับสนุนกิจกรรมผู้สูงอายุในตำบลก้อ	ส่งเสริมสนับสนุนกิจกรรมผู้สูงอายุในตำบลก้อ	๖๐,๐๐๐	๖๐,๐๐๐	๖๐,๐๐๐	๖๐,๐๐๐	๖๐,๐๐๐	สามารถดำเนินโครงการได้บรรลุวัตถุประสงค์ทุกประการ	ผู้สูงอายุมีกิจกรรมใช้เวลาว่างให้เป็น	กองสวัสดิการสังคม
๙.	โครงการกิจกรรมหล่อเทียนพรรษา	เพื่อส่งเสริมประเพณีทางศาสนาและวัฒนธรรมท้องถิ่นและวัฒนธรรมระดับชาติ	ประเพณีวัฒนธรรมและวันสำคัญต่างๆ ทางศาสนา	๑๐,๐๐๐	๑๐,๐๐๐	๑๐,๐๐๐	๑๐,๐๐๐	๑๐,๐๐๐	โครงการบรรลุวัตถุประสงค์ที่กำหนดไว้ทุกประการ	จรรโลงไว้ซึ่งการศาสนาและวัฒนธรรม	สำนักปลัดสภาวัฒนธรรม
๑๐.	โครงการประเพณีปีใหม่เมืองตำบลก้อ	เพื่ออนุรักษ์และจรรโลงไว้ซึ่งการศาสนาและวัฒนธรรม	โครงการที่มีวัตถุประสงค์เพื่ออนุรักษ์และจรรโลงไว้ซึ่งการศาสนาและวัฒนธรรม	๑๘๐,๐๐๐	๑๘๐,๐๐๐	๑๘๐,๐๐๐	๑๘๐,๐๐๐	๑๘๐,๐๐๐	โครงการบรรลุวัตถุประสงค์ที่กำหนดไว้ทุกประการ	จรรโลงไว้ซึ่งการศาสนาและวัฒนธรรม	สำนักปลัด/สภาวัฒนธรรม
๑๑.	โครงการส่งเสริม	เพื่ออนุรักษ์และ	โครงการที่มี	๔๐,๐๐๐	๔๐,๐๐๐	๔๐,๐๐๐	๔๐,๐๐๐	๔๐,๐๐๐	โครงการ	จรรโลงไว้ซึ่ง	สำนักปลัด/

	ศิลปะ วัฒนธรรม ศาสนาและอนุรักษ์ฟื้นฟูชนบทธรรมเนียมประเพณีภูมิปัญญาท้องถิ่น	จรรโลงไว้ซึ่งการศาสนา วัฒนธรรมและอนุรักษ์ฟื้นฟูชนบทธรรมเนียมประเพณีภูมิปัญญาท้องถิ่น	วัตถุประสงค์เพื่ออนุรักษ์และจรรโลงไว้ซึ่งการศาสนาและวัฒนธรรม						บรรลुวัตถุประสงค์ที่กำหนดไว้ทุกประการ	การศาสนาและวัฒนธรรม	สภาวัฒนธรรม
๑๒.	โครงการร่วมงานประเพณีปีใหม่เมืองอำเภอลี้	เพื่ออนุรักษ์และจรรโลงไว้ซึ่งการศาสนาและวัฒนธรรม	โครงการที่มีวัตถุประสงค์เพื่ออนุรักษ์และจรรโลงไว้ซึ่งการศาสนาและวัฒนธรรม	๒๐,๐๐๐	๒๐,๐๐๐	๒๐,๐๐๐	๒๐,๐๐๐	๒๐,๐๐๐	โครงการบรรลุวัตถุประสงค์ที่กำหนดไว้ทุกประการ	จรรโลงไว้ซึ่งการศาสนาและวัฒนธรรม	สำนักปลัดสภาวัฒนธรรม
๑๓.	โครงการร่วมงานสงกรานต์ศรัทธาและพระธาตุทริภุชชัย	เพื่ออนุรักษ์และจรรโลงไว้ซึ่งการศาสนาและวัฒนธรรม	โครงการที่มีวัตถุประสงค์เพื่ออนุรักษ์และจรรโลงไว้ซึ่งการศาสนาและวัฒนธรรม	๒๐,๐๐๐	๒๐,๐๐๐	๒๐,๐๐๐	๒๐,๐๐๐	๒๐,๐๐๐	โครงการบรรลุวัตถุประสงค์ที่กำหนดไว้ทุกประการ	จรรโลงไว้ซึ่งการศาสนาและวัฒนธรรม	สำนักปลัดสภาวัฒนธรรม
๑๔.	โครงการร่วมงานเจ้าแม่จามเทวีประจำปี (งานฤดูหนาว)	เพื่ออนุรักษ์และจรรโลงไว้ซึ่งการศาสนาและวัฒนธรรม	โครงการที่มีวัตถุประสงค์เพื่ออนุรักษ์และจรรโลงไว้ซึ่งการศาสนาและวัฒนธรรม	๒๐,๐๐๐	๒๐,๐๐๐	๒๐,๐๐๐	๒๐,๐๐๐	๒๐,๐๐๐	โครงการบรรลุวัตถุประสงค์ที่กำหนดไว้ทุกประการ	จรรโลงไว้ซึ่งการศาสนาและวัฒนธรรม	สำนักปลัดสภาวัฒนธรรม
๑๕.	โครงการร่วมงานประเพณีลอยกระทงอำเภอลี้	เพื่ออนุรักษ์และจรรโลงไว้ซึ่งการศาสนาและวัฒนธรรม	โครงการที่มีวัตถุประสงค์เพื่ออนุรักษ์และจรรโลงไว้ซึ่งการ	๒๐,๐๐๐	๒๐,๐๐๐	๒๐,๐๐๐	๒๐,๐๐๐	๒๐,๐๐๐	โครงการบรรลุวัตถุประสงค์ที่กำหนด	จรรโลงไว้ซึ่งการศาสนาและวัฒนธรรม	สำนักปลัดสภาวัฒนธรรม

			ศาสนาและ วัฒนธรรม						ไว้ทุก ประการ		
๑๖.	โครงการส่งเสริมการ ท่องเที่ยวในพื้นที่ ตำบลก้อ	เพื่อส่งเสริมการ ท่องเที่ยวในพื้นที่ ตำบลก้อ	การส่งเสริมแหล่ง ท่องเที่ยวในตำบล ก้อ	๕๐,๐๐๐	๕๐,๐๐๐	๕๐,๐๐๐	๕๐,๐๐๐	๕๐,๐๐๐	ดำเนิน โครงการ อย่างน้อยปี ละ ๑ ครั้ง	เพิ่มรายได้สู่ ระบบ เศรษฐกิจ ของตำบล	กองวิชาการ และ แผนงาน
๑๗.	โครงการตัดหญ้าสอง ข้างทางพัฒนาและ รักษาสภาพแวดล้อม แหล่งท่องเที่ยว	เพื่อพัฒนาและ รักษา สภาพแวดล้อม แหล่งท่องเที่ยวใน พื้นที่ตำบลก้อ	พัฒนาและรักษา สภาพแวดล้อม แหล่งท่องเที่ยวใน พื้นที่ตำบลก้อ	๒๐,๐๐๐	๒๐,๐๐๐	๒๐,๐๐๐	๒๐,๐๐๐	๒๐,๐๐๐	ดำเนินการ อย่างน้อยปี ละ ๑ ครั้ง	พัฒนาและ รักษา สภาพแวดล้อม แหล่ง ท่องเที่ยวใน พื้นที่ตำบล ก้อ	กองวิชาการ และ แผนงาน
รวมจำนวนโครงการ				๑๗	๑๗	๑๗	๑๗	๑๗			
รวมจำนวนงบประมาณทั้งสิ้น				๘๒๐,๐๐๐	๑,๑๕๐,๐๐๐	๑,๑๖๕,๐๐๐	๑,๐๓๕,๐๐๐	๑,๐๓๕,๐๐๐			

รายละเอียดโครงการพัฒนา

แผนพัฒนาท้องถิ่น (พ.ศ.๒๕๖๑-๒๕๖๕) เปลี่ยนแปลง ฉบับที่ ๑ ปี พ.ศ.๒๕๖๔ เทศบาลตำบลก้อ อำเภอลี้ จังหวัดลำพูน

ก.ยุทธศาสตร์จังหวัดที่ ๔ เมืองจุดหมายปลายทางแห่งการท่องเที่ยวเชิงประสบการณ์วัฒนธรรม

ข.ยุทธศาสตร์จังหวัดที่ ๕ เมืองแห่งคุณภาพชีวิต

ค.ยุทธศาสตร์ของ อปท.ในเขตจังหวัดที่ ๒ พัฒนาเมืองและชุมชนท้องถิ่นให้เข้มแข็งบนรากฐานทุนทางวัฒนธรรมชุมชนท้องถิ่นและความยั่งยืนเชิงนิเวศ

๖.ยุทธศาสตร์การพัฒนาด้านระบบสาธารณสุขและการเสริมสร้างสุขภาพประชาชนบนภูมิปัญญาท้องถิ่น

๖.๑.แผนงานสาธารณสุข

ที่	โครงการ	วัตถุประสงค์	เป้าหมาย (ผลผลิตของโครงการ)	งบประมาณ					ตัวชี้วัด (KPI)	ผลที่คาดว่าจะได้รับ	หน่วยงาน รับผิดชอบหลัก
				๒๕๖๑ (บาท)	๒๕๖๒ (บาท)	๒๕๖๓ (บาท)	๒๕๖๔ (บาท)	๒๕๖๕ (บาท)			
๑.	โครงการป้องกันและควบคุมการแพร่ระบาดของโรคต่าง ๆ ที่เกิดขึ้นในเขตเทศบาลตำบลก้อ	เพื่อป้องกันและระงับโรคติดต่อต่างๆ ควบคุมป้องกันโรคระบาดในพื้นที่	ป้องกันและระงับโรคติดต่อต่างๆ ควบคุมป้องกันโรคระบาดในพื้นที่ตำบลก้อ	๕๐,๐๐๐	๕๐,๐๐๐	๕๐,๐๐๐	๕๐,๐๐๐	๕๐,๐๐๐	โครงการบรรลุวัตถุประสงค์ที่กำหนดไว้ทุกประการ	ควบคุมป้องกันและลดการระบาดของโรคในพื้นที่ตำบลก้อ	สนง.ปลัดรพ.สต. หน่วยงานอื่นที่เกี่ยวข้อง
๒.	โครงการทดสอบคุณภาพน้ำเพื่อสุขภาพอนามัยของประชาชนตำบลก้อ	เพื่อตรวจวัดคุณภาพน้ำใช้ในการอุปโภค บริโภคในตำบลก้อ	คุณภาพน้ำใช้ในการอุปโภค บริโภคในตำบลก้อ	๒๐,๐๐๐	๒๐,๐๐๐	๒๐,๐๐๐	๒๐,๐๐๐	๒๐,๐๐๐	คุณภาพน้ำอุปโภค บริโภค	มีน้ำใช้ในการอุปโภค บริโภค ที่มีคุณภาพ	กองช่างเทศบาลตำบลก้อ
๓.	โครงการบริหารจัดการงานระบบการแพทย์ฉุกเฉินเทศบาลตำบลก้อ	เพื่อการบริหารงานระบบการแพทย์ฉุกเฉินเทศบาลตำบลก้อ	จัดการระบบการแพทย์ฉุกเฉินเทศบาลตำบลก้อ	๔๐๐,๐๐๐	๔๐๐,๐๐๐	๔๐๐,๐๐๐	๔๐๐,๐๐๐	๔๐๐,๐๐๐	ร้อยละ ๘๐ ประชาชนได้รับการช่วยเหลือ	ประชาชนได้รับการช่วยเหลือกรณีฉุกเฉิน	สำนักปลัด

									กรณีฉุกเฉิน		
๔.	โครงการส่งเสริมการให้ความรู้เกี่ยวกับการปรับเปลี่ยนพฤติกรรมผู้สูงอายุ	ส่งเสริมการให้ความรู้เกี่ยวกับการปรับเปลี่ยนพฤติกรรมผู้สูงอายุ	อบรมให้ความรู้เกี่ยวกับการปรับเปลี่ยนพฤติกรรมผู้สูงอายุ	๒๐,๐๐๐	๒๐,๐๐๐	๒๐,๐๐๐	๒๐,๐๐๐	๒๐,๐๐๐	ผู้สูงอายุในตำบลก่อปรับเปลี่ยนพฤติกรรมที่เหมาะสมกับวัยผู้สูงอายุ	ผู้สูงอายุในตำบลก่อปรับเปลี่ยนพฤติกรรมที่เหมาะสมกับวัยผู้สูงอายุ	กองสวัสดิการสังคม ทต. ก่อ
๕.	โครงการอบรมหนุน้อยพินางาม	เพื่ออบรมให้ความรู้เกี่ยวกับสุขภาพปากและฟันให้กับเด็กและผู้ปกครอง	อบรมให้ความรู้เกี่ยวกับสุขภาพปากและฟันให้กับเด็กและผู้ปกครอง	๕๐,๐๐๐	๕๐,๐๐๐	๕๐,๐๐๐	๑๐,๐๐๐	๑๐,๐๐๐	สุขภาพปากและฟันของเด็กนักเรียน	เด็กนักเรียนมีสุขภาพฟันที่ดี	สำนักปลัด ทต. ก่อ
๖.	โครงการพัฒนาศักยภาพผู้นำชุมชน อสม. แกนนำ ด้านสุขภาพในการควบคุมป้องกันโรค	เพื่อจัดฝึกอบรมพัฒนาศักยภาพให้ความรู้แก่ผู้นำชุมชนแกนนำ อสม. ในตำบล ก่อ	อบรมพัฒนาศักยภาพให้ความรู้แก่ผู้นำชุมชนแกนนำ อสม. ในตำบล ก่อ	๔๐,๐๐๐	๔๐,๐๐๐	๔๐,๐๐๐	๔๐,๐๐๐	๔๐,๐๐๐	อสม. ได้รับ การฟื้นฟูความรู้ที่ถูกต้อง	อสม. ได้รับ การฟื้นฟูความรู้ที่ถูกต้อง ประชาชน	สำนักปลัด ทต. ก่อ
๗.	โครงการรณรงค์สุขอนามัยให้เหมาะสมกับการบริโภค	เพื่อรณรงค์สุขอนามัยให้เหมาะสมกับการบริโภค	รณรงค์สุขอนามัยให้เหมาะสมกับการบริโภค	๑๐,๐๐๐	๑๐,๐๐๐	๑๐,๐๐๐	๑๐,๐๐๐	๑๐,๐๐๐	สุขภาพอนามัยของประชาชนดีขึ้น	ประชาชนมีความด้านสุขอนามัย	สำนักปลัด ทต. ก่อ
๘.	โครงการป้องกันและควบคุมการแพร่ระบาดของโรคไข้เลือดออก	ป้องกันและควบคุมการแพร่ระบาดของโรคไข้เลือดออก	ป้องกันและควบคุมการแพร่ระบาดของโรคไข้เลือดออก	๓๐,๐๐๐	๓๐,๐๐๐	๓๐,๐๐๐	๓๐,๐๐๐	๓๐,๐๐๐	การแพร่ระบาดของโรคไข้เลือดออกลดลง	มีการป้องกันและควบคุมการแพร่ระบาดของโรคไข้เลือดออก	สำนักปลัด ทต. ก่อ
๙.	โครงการป้องกันและ	เพื่อป้องกันและ	ป้องกันและควบคุมโรค	๒๐,๐๐๐	๒๐,๐๐๐	๒๐,๐๐๐	๒๐,๐๐๐	๒๐,๐๐๐	การเกิดโรค	มีการป้องกัน	สำนักปลัด



	ควบคุมโรคพิษสุนัขบ้า	ควบคุมโรคพิษสุนัขบ้า	พิษสุนัขบ้า						พิษสุนัขบ้า	และควบคุมโรคพิษสุนัขบ้า	ทต.ก้อ
๑๐.	โครงการหนุนน้อยสุขภาพดี	เพื่อให้หนุนน้อยสุขภาพร่างกายและสุขภาพพื้นที่ดี	กิจกรรมหนุนน้อยสุขภาพดีร่างกายและสุขภาพพื้นที่	๕,๐๐๐	๕,๐๐๐	๑๐,๐๐๐	๑๐,๐๐๐	๑๐,๐๐๐	สุขภาพของเด็กในตำบลก้อ	หนุนน้อยมีสุขภาพดี	สำนักปลัดทต.ก้อ
๑๑.	โครงการอุดหนุนโครงการพระราชดำริด้านสาธารณสุขให้แก่คณะกรรมการหมู่บ้าน	เพื่ออุดหนุนโครงการพระราชดำริด้านสาธารณสุขให้แก่คณะกรรมการหมู่บ้านในตำบลก้อ	อุดหนุนโครงการพระราชดำริด้านสาธารณสุขให้แก่คณะกรรมการหมู่บ้าน หมู่ที่ ๑-๔ หมู่บ้านละ ๒๐,๐๐๐ บาท	๘๐,๐๐๐	๘๐,๐๐๐	๘๐,๐๐๐	๘๐,๐๐๐	๘๐,๐๐๐	การดำเนินงานตามโครงการพระราชดำริด้านสาธารณสุข	ประชาชนได้รับความรู้การดำเนินงานด้านสาธารณสุขตามพระราชดำริฯ	สำนักปลัดทต.ก้อ
๑๒.	โครงการสัตว์ปลอดโรคคนปลอดภัยโรคพิษสุนัขบ้า	เพื่อดำเนินการตามโครงการสัตว์ปลอดโรคคนปลอดภัยโรคพิษสุนัขบ้า	ดำเนินการป้องกันและควบคุมโรคพิษสุนัขบ้า	๒๐,๐๐๐	๒๐,๐๐๐	๒๐,๐๐๐	๒๐,๐๐๐	๒๐,๐๐๐	โรคพิษสุนัขบ้า	ป้องกันและควบคุมโรคพิษสุนัขบ้า	สำนักปลัดทต.ก้อ
๑๓.	โครงการเงินอุดหนุนโครงการส่งเสริมการบริการสาธารณสุขของหมู่บ้าน	ส่งเสริมการบริการสาธารณสุขของหมู่บ้าน	พื้นที่ตำบลก้อ	๓๐,๐๐๐	๓๐,๐๐๐	๓๐,๐๐๐	-	-	อสม.ทุกหมู่บ้านที่ได้รับเงินอุดหนุนดำเนินโครงการบรรลุวัตถุประสงค์ได้ร้อยละ	อสม.ได้จัดกิจกรรมที่เป็นประโยชน์ต่อตำบล	สนง.ปลัด

									๑๐๐		
๑๔.	โครงการจัดซื้อ ทรายอะเบทกำจัด ลูกน้ำยุงลายป้องกัน โรคไข้เลือดออก	เพื่อจัดซื้อ ทรายอะเบทกำจัด ลูกน้ำยุงลายป้องกัน โรคไข้เลือดออก	ทรายอะเบทกำจัด ลูกน้ำยุงลายป้องกัน โรคไข้เลือดออก	๕๐,๐๐๐	๕๐,๐๐๐	๕๐,๐๐๐	๘๐,๐๐๐	๘๐,๐๐๐	การระบาดของ โรค ไข้เลือดออก	ไม่มีการ ระบาดของ โรค ไข้เลือดออก	สำนักปลัด
๑๕.	โครงการจัดซื้อน้ำยา เคมีฉีดพ่นกำจัดยุง ป้องกันโรค ไข้เลือดออก	เพื่อจัดซื้อน้ำยาเคมีฉีด พ่นกำจัดยุงป้องกัน โรคไข้เลือดออก	น้ำยาเคมีฉีดพ่นกำจัด ยุงป้องกันโรค ไข้เลือดออก	๑๕๐,๐๐๐	๑๕๐,๐๐๐	๑๕๐,๐๐๐	๑๕๐,๐๐๐	๑๕๐,๐๐๐	การระบาดของ โรค ไข้เลือดออก	ไม่มีการ ระบาดของ โรค ไข้เลือดออก	สำนักปลัด
๑๖.	โครงการป้องกันโรค ขาดสารไอโอดีนเพิ่ม ไอโอดีนเพิ่มไอคิว	เพื่อส่งเสริมป้องกัน โรคขาดสารไอโอดีน เพิ่มไอโอดีนเพิ่มไอคิว	ส่งเสริมการเพิ่มสาร ไอโอดีนเพิ่มไอคิวเด็ก	-	-	๕,๐๐๐	๕,๐๐๐	๕,๐๐๐	จำนวนเด็กที่ ขาดสาร ไอโอดีน	เด็กได้รับการ ส่งเสริมการ เพิ่มไอโอดีน เพิ่มไอคิว	สำนักปลัด
<b>รวมจำนวนโครงการ</b>				๑๕	๑๕	๑๖	๑๕	๑๕			
<b>รวมจำนวนงบประมาณทั้งสิ้น</b>				๙๗๕,๐๐๐	๑,๔๒๕,๐๐๐	๙๘๕,๐๐๐	๙๒๕,๐๐๐	๙๒๕,๐๐๐			

รายละเอียดโครงการพัฒนา

แผนพัฒนาท้องถิ่น (พ.ศ.๒๕๖๑-๒๕๖๕) เปลี่ยนแปลง ฉบับที่ ๑ ปี พ.ศ.๒๕๖๔ เทศบาลตำบลก้อ อำเภอลี้ จังหวัดลำพูน

ก.ยุทธศาสตร์จังหวัดที่ ๔ เมืองจุดหมายปลายทางแห่งการท่องเที่ยวเชิงประสบการณ์วัฒนธรรม

ก.ยุทธศาสตร์จังหวัดที่ ๕ เมืองแห่งคุณภาพชีวิต

ข.ยุทธศาสตร์ของ อปท.ในเขตจังหวัดที่ ๒ พัฒนาเมืองและชุมชนท้องถิ่นให้เข้มแข็งบนรากฐานทุนทางวัฒนธรรมชุมชนท้องถิ่นและความยั่งยืนเชิงนิเวศ

๖.ยุทธศาสตร์การพัฒนาด้านระบบสาธารณสุขและการเสริมสร้างสุขภาพประชาชนบนภูมิปัญญาท้องถิ่น

๖.๒.แผนงานงบกลาง

ที่	โครงการ	วัตถุประสงค์	เป้าหมาย (ผลผลิตของ โครงการ)	งบประมาณ					ตัวชี้วัด (KPI)	ผลที่คาดว่าจะได้รับ	หน่วยงาน รับผิดชอบ หลัก
				๒๕๖๑ (บาท)	๒๕๖๒ (บาท)	๒๕๖๓ (บาท)	๒๕๖๔ (บาท)	๒๕๖๕ (บาท)			
๑.	เงินสมทบกองทุน หลักประกัน สุขภาพระดับ ท้องถิ่นหรือพื้นที่ ทต.ก้อ (สปสช.ทต.ก้อ) <u>งบกลาง</u>	เพื่อสนับสนุน โครงการกิจกรรม กองทุน หลักประกัน สุขภาพ ทต.ก้อ	กองทุนฯ	๗๐,๐๐๐	๗๐,๐๐๐	๗๐,๐๐๐	๗๐,๐๐๐	๗๐,๐๐๐	อุดหนุน งบประมาณ เป็นไปตาม ร้อยละของ สนง.กองทุน หลักประกัน สุขภาพ แห่งชาติ กำหนด	สปสช.อบต. ศรีค้ำได้จัด โครงการ กิจกรรมที่เป็น ประโยชน์ต่อ ตำบล	สนง.ปลัด รพ.สต. หน่วยงาน อื่นที่ เกี่ยวข้อง
รวมจำนวนโครงการ				๑	๑	๑	๑	๑			
รวมจำนวนงบประมาณทั้งสิ้น				๗๐,๐๐๐	๗๐,๐๐๐	๗๐,๐๐๐	๗๐,๐๐๐	๗๐,๐๐๐			

รายละเอียดโครงการพัฒนา

แผนพัฒนาท้องถิ่น (พ.ศ.๒๕๖๑-๒๕๖๕) เปลี่ยนแปลง ฉบับที่ ๑ ปี พ.ศ.๒๕๖๔ เทศบาลตำบลก้อ อำเภอลี้ จังหวัดลำพูน

ก.ยุทธศาสตร์จังหวัดที่ ๔ เมืองจุดหมายปลายทางแห่งการท่องเที่ยวเชิงประสบการณ์วัฒนธรรม

ข.ยุทธศาสตร์ของ อปท.ในเขตจังหวัดที่ ๒ พัฒนาเมืองและชุมชนท้องถิ่นให้เข้มแข็งบนรากฐานทุนทางวัฒนธรรมชุมชนท้องถิ่นและความยั่งยืนเชิงนิเวศ

๗.ยุทธศาสตร์การพัฒนาด้านการบริหารจัดการและเทคโนโลยีสารสนเทศ

๗.๑.แผนงานบริหารทั่วไป

ที่	โครงการ	วัตถุประสงค์	เป้าหมาย (ผลผลิตของ โครงการ)	งบประมาณ					ตัวชี้วัด (KPI)	ผลที่คาดว่าจะได้รับ	หน่วยงาน รับผิดชอบหลัก
				๒๕๖๑ (บาท)	๒๕๖๒ (บาท)	๒๕๖๓ (บาท)	๒๕๖๔ (บาท)	๒๕๖๕ (บาท)			
๑.	โครงการเฉลิมพระเกียรติสมเด็จพระราชินี	เพื่อส่งเสริมสนับสนุนงานรัฐพิธี ราชพิธี วันสำคัญของชาติ	จัดกิจกรรมและร่วมงานรัฐพิธี ราชพิธี วันสำคัญของชาติ	-	๒๐,๐๐๐	๒๐,๐๐๐	๒๐,๐๐๐	๒๐,๐๐๐	บรรลุวัตถุประสงค์ที่กำหนดไว้ทุกประการ	แสดงออกถึงความจงรักภักดีต่อสถาบันพระมหากษัตริย์	สนง.ปลัด
๒.	โครงการสำรวจความพึงพอใจของผู้มารับบริการปฏิบัติงานของ ทต.ก้อ	เพื่อเป็นค่าสำรวจความพึงพอใจของผู้มารับบริการปฏิบัติงานของ ทต.ก้อ	สำรวจความพึงพอใจของผู้มารับบริการปฏิบัติงานของ ทต.ก้อ	๒๐,๐๐๐	๒๐,๐๐๐	๒๐,๐๐๐	๒๐,๐๐๐	๒๐,๐๐๐	ทต.ก้อ ผ่านเกณฑ์ประเมินทุกด้านที่ประเมิน	ทราบความพึงพอใจของผู้มารับบริการที่มีต่อการปฏิบัติงานของ ทต.ก้อ	กองวิชาการและแผนงาน
๓.	โครงการประชุมประชาคมการบูรณาการจัดทำแผนพัฒนาหมู่บ้านและแผนพัฒนาของ ทต. ก้อ	จัดการประชุมประชาคมการบูรณาการจัดทำแผนพัฒนาหมู่บ้านและแผนพัฒนาของ ทต. ก้อ	จัดประชุมประชาคมจัดทำและทบทวนแผนพัฒนาท้องถิ่น	๒๐,๐๐๐	๒๐,๐๐๐	๒๐,๐๐๐	๒๐,๐๐๐	๒๐,๐๐๐	ประชาชนร้อยละ ๘๐ ของทุกครัวเรือนเข้าร่วมประชุม	ประชาชนมีส่วนร่วมในการกำหนดแผนและโครงการพัฒนา	กองวิชาการและแผนงาน
๔.	โครงการฝึกอบรม	เพื่อพัฒนาความรู้	ผู้บริหาร พนักงาน	๒๐,๐๐๐	๒๐,๐๐๐	๒๐,๐๐๐	๒๐,๐๐๐	๒๐,๐๐๐	ร้อยละ	นำความรู้มา	กอง

	คุณธรรมจริยธรรม ผู้บริหาร พนักงาน ผู้นำชุมชนและ ประชาชนตำบลก้อ	ความสามารถแก่ผู้เข้า รับการฝึกอบรมและ ทัศนศึกษาดูงาน ตลอดจนสร้างคุณธรรม จริยธรรม	ผู้นำชุมชน กลุ่มต่างๆ						๑๐๐ ของ ผู้บริหาร พนักงาน ผู้นำชุมชน กลุ่มต่างๆ ได้รับการ พัฒนา	พัฒนาท้องถิ่น	วิชาการ และ แผนงาน
๕.	โครงการฝึกอบรม เสริมสร้างและพัฒนา ศักยภาพในการปฏิบัติ หน้าที่ของคณะ ผู้บริหาร สมาชิก พนักงานและเจ้าหน้าที่ ผู้ปฏิบัติงานกิจการสภา เทศบาลตำบลก้อ	เพื่อพัฒนาศักยภาพของ คณะผู้บริหาร สมาชิก พนักงานและเจ้าหน้าที่ ผู้ปฏิบัติงานกิจการสภา เทศบาลตำบลก้อ	พัฒนาศักยภาพคณะ ผู้บริหาร สมาชิก พนักงานและ เจ้าหน้าที่ผู้ปฏิบัติงาน กิจการสภาเทศบาล ตำบลก้อ	๑๐,๐๐๐	๑๐,๐๐๐	๑๐,๐๐๐	๑๐,๐๐๐	๑๐,๐๐๐	ผลการ ปฏิบัติงาน ของคณะ ผู้บริหาร สมาชิก พนักงาน และ เจ้าหน้าที่ ผู้ปฏิบัติงาน กิจการสภา เทศบาล ตำบลก้อ	ศักยภาพของ คณะผู้บริหาร สมาชิก พนักงานและ เจ้าหน้าที่ ผู้ปฏิบัติงาน กิจการสภา เทศบาลตำบล ก้อ	กอง วิชาการฯ
๖.	โครงการเทศบาล เคลื่อนที่พบประชาชน ตำบลก้อ	จัดบริการประชาชนได้ แสดงความคิดเห็นใน การแก้ไขปัญหาเพื่อให้ บริการประชาชนใน พื้นที่	จัดบริการประชาชนได้ แสดงความคิดเห็นใน การแก้ไขปัญหาเพื่อให้ บริการประชาชนใน พื้นที่	๔๐,๐๐๐	๔๐,๐๐๐	๔๐,๐๐๐	๔๐,๐๐๐	๔๐,๐๐๐	ประชาชน ร้อยละ ๘๐ ของชุมชน เรือนแพ เข้าถึง บริการของ ทต.	มีบริการ สาธารณะและ อำนวยความสะดวกให้ ประชาชน	กอง วิชาการ และ แผนงาน
๗.	โครงการ ประชาสัมพันธ์ผลการ	เพื่อประชาสัมพันธ์ผล การดำเนินงานประจำปี	จัดทำวารสารสื่อ ประชาสัมพันธ์	๓๐,๐๐๐	๓๐,๐๐๐	๓๐,๐๐๐	๓๐,๐๐๐	๓๐,๐๐๐	ร้อยละ ๘๐ ของ	การบริหารงาน ของ ทต. มี	กอง วิชาการ

	ดำเนินงานประจำปี ของเทศบาลตำบลก้อ	ให้ประชาชนทราบ							ประชาชน ทราบถึงผล การ ดำเนินงาน ของ ทต.	ประสิทธิภาพ มากขึ้น	และ แผนงาน
๘.	โครงการปรับปรุงเว็บไซต์เทศบาลตำบลก้อ	เพื่อเป็นการ ประชาสัมพันธ์และเป็น ศูนย์ข้อมูลข่าวสารที่เป็น ปัจจุบัน	ปรับปรุงเว็บไซต์ครบ ตามภาระหน้าที่	๑๐,๐๐๐	๑๐,๐๐๐	๑๐,๐๐๐	๑๐,๐๐๐	๑๐,๐๐๐	ข้อมูลร้อยละ ๗๐ เป็น ปัจจุบัน	การบริหารงาน ของ ทต. มี ประสิทธิภาพ มากขึ้น	กอง วิชาการ และ แผนงาน
๙.	โครงการปรับปรุงศูนย์ข้อมูลข่าวสารเทศบาลตำบลก้อ	เพื่อปรับปรุงศูนย์ข้อมูล ข่าวสารเทศบาลตำบล ก้อ	ปรับปรุงศูนย์ข้อมูล ข่าวสารบริการ ประชาชน	๑๐,๐๐๐	๑๐,๐๐๐	๑๐,๐๐๐	๑๐,๐๐๐	๑๐,๐๐๐	ประชาชน พึงพอใจ ร้อยละ ๘๐	มีข้อมูลข่าวสาร บริการ ประชาชน	กอง วิชาการ และ แผนงาน
๑๐.	โครงการอบรมเผยแพร่ความรู้ด้านกฎหมายแก่ผู้ปฏิบัติงานท้องถิ่นและประชาชนทั่วไป	เพื่อให้บุคลากรและ ประชาชนรู้ถึงบทบาท หน้าที่ที่ควรปฏิบัติ	ผู้บริหาร พนักงาน ผู้นำชุมชน กลุ่มต่างๆ	๑๐,๐๐๐	๑๐,๐๐๐	๑๐,๐๐๐	๑๐,๐๐๐	๑๐,๐๐๐	ร้อยละ ๑๐๐ ของ ผู้บริหาร พนักงาน ผู้นำชุมชน กลุ่มต่างๆ ได้รับการ พัฒนา	นำความรู้มา พัฒนาท้องถิ่น	กอง วิชาการ และ แผนงาน
๑๑.	โครงการรณรงค์ด้านการทุจริตแก่เยาวชนประชาชนในตำบลก้อ	เพื่อประชาสัมพันธ์การ สร้างเครือข่ายการต้าน ทุจริตแก่เยาวชน ประชาชน	ประชาสัมพันธ์การ สร้างเครือข่ายการ ต้านทุจริตแก่เยาวชน ประชาชน	๑๐,๐๐๐	๑๐,๐๐๐	๑๐,๐๐๐	๑๐,๐๐๐	๑๐,๐๐๐	มีเครือข่าย ด้านการ ทุจริตอย่างน้อย ๑ เครือข่าย	เยาวชนเข้ามามี บทบาทในการ ด้านการทุจริต ประพฤตินิยมชอบ	กอง วิชาการ และ แผนงาน
๑๒.	โครงการวันท้องถิ่นไทย	เพื่อจัดกิจกรรมทำบุญตักบาตร นิทรรศการ	กิจกรรมทำบุญตัก บาตร นิทรรศการ	๒๐,๐๐๐	๒๐,๐๐๐	๒๐,๐๐๐	๒๐,๐๐๐	๒๐,๐๐๐	ร้อยละ ๑๐๐ ของ	การบริหารงาน ของ ทต. มี	กอง วิชาการ

		การมอบโล่รางวัล	การมอบโล่รางวัล						ผู้บริหาร พนักงาน ผู้นำชุมชน กลุ่มต่างๆ ได้รับการ พัฒนา	ประสิทธิภาพ มากขึ้น	และ แผนงาน
๑๓	โครงการวันเทศบาล	เพื่อจัดกิจกรรมทำบุญ ตักบาตร นิทรรศการ การมอบโล่รางวัล	กิจกรรมทำบุญตัก บาตร นิทรรศการ การมอบโล่รางวัล	๑๐,๐๐๐	๑๐,๐๐๐	๒๐,๐๐๐	๒๐,๐๐๐	๒๐,๐๐๐	ร้อยละ ๑๐๐ ของ ผู้บริหาร พนักงาน ผู้นำชุมชน กลุ่มต่างๆ ได้รับการ พัฒนา	การบริหารงาน ของ ทต. มี ประสิทธิภาพ มากขึ้น	กอง วิชาการ และ แผนงาน
๑๔	โครงการอบรม คณะกรรมการจัดซื้อ จัดจ้าง	เพื่ออบรมเสริมสร้าง ความรู้ความเข้าใจให้กับ ตัวแทนชุมชนในการ ตรวจรับงาน	อบรมเสริมสร้าง ความรู้ความเข้าใจ ให้กับตัวแทนชุมชนใน การตรวจรับงาน	๕,๐๐๐	๕,๐๐๐	๕,๐๐๐	๕,๐๐๐	๕,๐๐๐	ตัวแทน ชุมชนใน การตรวจรับ งาน	ตัวแทนชุมชน ความรู้ความ เข้าใจในการ ตรวจรับงานที่ ถูกต้อง	กอง วิชาการ และ แผนงาน
๑๕	โครงการจัดเก็บภาษี เคลื่อนที่เพื่อเพิ่ม ประสิทธิภาพการจัดทำ รายได้ตำบลก้อ	เพื่อจัดเก็บภาษีเคลื่อนที่ เพื่อเพิ่มประสิทธิภาพ การจัดทำรายได้ตำบล ก้อ	จัดเก็บภาษีเคลื่อนที่ เพื่อเพิ่มประสิทธิภาพ การจัดทำรายได้ตำบล ก้อ	๕,๐๐๐	๕,๐๐๐	๕,๐๐๐	๕,๐๐๐	๕,๐๐๐	การจัดเก็บ รายได้ตำบล ก้อ	ประสิทธิภาพ การจัดทำ รายได้ตำบลก้อ	กองคลัง
๑๖	โครงการปรับปรุง ระบบและฐานข้อมูล แผนที่ภาษีและ ทะเบียนทรัพย์สิน	เพื่อปรับปรุงระบบและ ฐานข้อมูลแผนที่ภาษี และทะเบียนทรัพย์สิน	ปรับปรุงระบบและ ฐานข้อมูลแผนที่ภาษี และทะเบียนทรัพย์สิน	๑๐๐,๐๐๐	๑๐๐,๐๐๐	๑๐๐,๐๐๐	๑๐๐,๐๐๐	๑๐๐,๐๐๐	ข้อมูลด้าน แผนที่ภาษี และ ทะเบียนฯ	แผนที่ภาษีและ ทะเบียน ทรัพย์สิน	กองคลัง
๑๗	โครงการเพิ่มศักยภาพ	เพิ่มศักยภาพด้าน	เพิ่มศักยภาพด้าน	๕,๐๐๐	๕,๐๐๐	๕,๐๐๐	๕,๐๐๐	๕,๐๐๐	การบริหาร	ศักยภาพด้าน	กองคลัง

.	ด้านการเงินและบัญชี	การเงินและบัญชี	การเงินและบัญชี						การเงินและบัญชี	การเงินและบัญชี	
๑๘	โครงการจัดกิจกรรมเฉลิมพระเกียรติพระบาทสมเด็จพระปรเมนทรรามาธิบดีศรีสินทรมหาวชิราลงกรณ มหิศรภูมิพลราชวรางกูร กิติสิริสมบูรณอดุลยเดช สยามินทราธิเบศรราชวโรดม บรมนาถบพิตร พระวชิรเกล้าเจ้าอยู่หัวและพระนางเจ้าสุทิดา พัชรสุธาพิมลลักษณ พระบรมราชินี	เพื่อจัดกิจกรรมเฉลิมพระเกียรติพระบาทสมเด็จพระปรเมนทรรามาธิบดีศรีสินทรมหาวชิราลงกรณ มหิศรภูมิพลราชวรางกูร กิติสิริสมบูรณอดุลยเดช สยามินทราธิเบศรราชวโรดม บรมนาถบพิตร พระวชิรเกล้าเจ้าอยู่หัว	เฉลิมพระเกียรติพระบาทสมเด็จพระปรเมนทรรามาธิบดีศรีสินทรมหาวชิราลงกรณ มหิศรภูมิพลราชวรางกูร กิติสิริสมบูรณอดุลยเดช สยามินทราธิเบศรราชวโรดม บรมนาถบพิตร พระวชิรเกล้าเจ้าอยู่หัว	๒๐,๐๐๐	๒๐,๐๐๐	๒๐,๐๐๐	๒๐,๐๐๐	๒๐,๐๐๐	ประชาชนเข้าร่วมกิจกรรมเฉลิมพระเกียรติ	ประชาชนแสดงความจงรักภักดีต่อพระมหากษัตริย์	สำนักปลัด ทต. ก้อ
๑๙	โครงการสร้างจิตสำนึกในการต่อต้านการทุจริตให้แก่ผู้บริหาร สมาชิกสภา พนักงานเยาวชน และประชาชนตำบลก้อ	เพื่ออบรมเครือข่ายการป้องกันและเฝ้าระวังการทุจริตระหว่างชุมชนและเทศบาลตำบลก้อ	กิจกรรมเครือข่ายการป้องกันและเฝ้าระวังการทุจริตระหว่างชุมชนและเทศบาลตำบลก้อ	๑๐,๐๐๐	๑๐,๐๐๐	๑๐,๐๐๐	๑๐,๐๐๐	๑๐,๐๐๐	เครือข่ายเฝ้าระวังการทุจริต	เครือข่ายการป้องกันและเฝ้าระวังการทุจริตระหว่างชุมชนและเทศบาลตำบลก้อ	กองวิชาการและแผนงาน
๒๐	โครงการพัฒนาศักยภาพบุคลากรของเทศบาลตำบลก้อ (O.D)	เพื่อให้บุคลากรมีความรัก ความสามัคคี ลดปัญหาข้อขัดแย้ง รู้จักการทำงานเป็นทีม	พนักงานเทศบาลตำบลก้อ	-	๓๐,๐๐๐	๓๐,๐๐๐	๓๐,๐๐๐	๓๐,๐๐๐	พนักงานเทศบาลตำบลก้อ จำนวน ๓๕ คน	บุคลากรมีความรัก ความสามัคคี รู้จักการทำงานเป็นทีม	งานบุคคล สำนักปลัด



										มีจิตสำนึกใน การบริการที่ เป็นเลิศ	
๒๑	โครงการตรวจติดตาม การดำเนินงานของส่วน ราชการภายใน ด้าน แผนงานงบประมาณ		พนักงานเทศบาล/ ประชาชนตำบลก้อ	-	๕,๐๐๐	๕,๐๐๐	๕,๐๐๐	๕,๐๐๐	พนักงาน เทศบาล ตำบลก้อ จำนวน ๓๕ คน	มีการติดตามผล การดำเนินงาน ของส่วน ราชการตำบล ก้อเป็นประจำ	กอง วิชาการฯ
๒๒	โครงการ ประชุมสัมมนาเชิง ปฏิบัติการเพื่อพัฒนา ในการจัดทำ งบประมาณของ เทศบาลตำบลก้อ	ประชุมสัมมนาเชิง ปฏิบัติการเพื่อพัฒนา การจัดทำงบประมาณ ของเทศบาลตำบลก้อ	พนักงานเทศบาล ตำบล	-	๑๐,๐๐๐	๑๐,๐๐๐	๑๐,๐๐๐	๑๐,๐๐๐	การจัดทำ งบประมาณ ของเทศบาล ตำบลก้อ	การจัดทำ งบประมาณ อย่างมี ประสิทธิภาพ	กอง วิชาการฯ
๒๓	โครงการสำรวจ ภาคสนามเพื่อใช้ในการ นำเข้าข้อมูลทะเบียน ทรัพย์สินเพื่อรองรับ พรบ.ภาษีที่ดินและสิ่ง ปลูกสร้าง	เพื่อสำรวจภาคสนาม เพื่อใช้ในการนำเข้า ข้อมูลทะเบียนทรัพย์สิน	ข้อมูลที่ดินและสิ่งปลูก สร้างใช้ในการนำเข้า ข้อมูลทะเบียน ทรัพย์สิน	-	-	๕๐,๐๐๐	๕๐,๐๐๐	๕๐,๐๐๐	การจัดเก็บ ภาษีของ เทศบาล ตำบลก้อ	มีข้อมูลที่ดิน และสิ่งปลูก สร้างอย่าง ชัดเจนครบถ้วน	กองคลัง
๒๔	โครงการอบรมการ จัดการระบบ ๕ ส.	เพื่อจัดกิจกรรมอบรม การจัดการระบบ ๕ ส.	กิจกรรมอบรมการ จัดการระบบ ๕ ส.	-	-	๕,๐๐๐	๕,๐๐๐	๕,๐๐๐	ระบบ ๕ ส.	มีการบริหาร จัดการระบบ ๕ ส.	สำนักปลัด
๒๕	โครงการจัดการ เลือกตั้งท้องถิ่น	เพื่อเป็นค่าใช้จ่ายในการ จัดการเลือกตั้งท้องถิ่น	การดำเนินการ เลือกตั้งผู้บริหาร ท้องถิ่นและสมาชิก สภาท้องถิ่น	-	-	๒๐๐,๐๐๐	๒๐๐,๐๐๐	๒๐๐,๐๐๐	การ ดำเนินการ เลือกตั้ง ท้องถิ่นตาม กฎหมาย	มีสมาชิกสภา ท้องถิ่นและ ผู้บริหารท้องถิ่น	สำนักปลัด ทต.ก้อ

									กำหนด		
๒๖	โครงการจัดเก็บภาษีเคลื่อนและประชาชนสัมพันธ์การชำระภาษีเพื่อเพิ่มประสิทธิภาพการจัดเก็บรายได้ของเทศบาลตำบลก้อ	เพื่อจัดเก็บภาษีเคลื่อนและประชาชนสัมพันธ์การชำระภาษีเพื่อเพิ่มประสิทธิภาพการจัดเก็บรายได้ของเทศบาลตำบลก้อ	จัดเก็บภาษีเคลื่อนและประชาชนสัมพันธ์การชำระภาษีเพื่อเพิ่มประสิทธิภาพการจัดเก็บรายได้ของเทศบาลตำบลก้อ	๕,๐๐๐	๕,๐๐๐	๕,๐๐๐	๕,๐๐๐	๕,๐๐๐	รายได้ของเทศบาลตำบลก้อ	เทศบาลตำบลก้อมีรายได้จากการจัดเก็บภาษีตามอำนาจหน้าที่	กองคลัง
๒๗	โครงการจัดทำฐานภาษีสำรวจข้อมูลที่ดินและสิ่งปลูกสร้าง จัดทำบัญชีรายการที่ดินและสิ่งปลูกสร้างประเมินภาษีประจำปี	เพื่อจัดทำฐานภาษีสำรวจข้อมูลที่ดินและสิ่งปลูกสร้าง จัดทำบัญชีรายการที่ดินและสิ่งปลูกสร้างประเมินภาษีประจำปี	จัดทำฐานภาษีสำรวจข้อมูลที่ดินและสิ่งปลูกสร้าง จัดทำบัญชีรายการที่ดินและสิ่งปลูกสร้างประเมินภาษีประจำปี	๓๐,๐๐๐	๓๐,๐๐๐	๓๐,๐๐๐	๓๐,๐๐๐	๓๐,๐๐๐	ฐานข้อมูลภาษี ข้อมูลที่ดินและสิ่งปลูกสร้าง	เทศบาลตำบลก้อมีฐานข้อมูลภาษี ข้อมูลที่ดินและสิ่งปลูกสร้าง	กองคลัง
รวมจำนวนโครงการ				๒๐	๒๔	๒๗	๒๗	๒๗			
รวมงบประมาณทั้งสิ้น				๓๙๐,๐๐๐	๔๕๕,๐๐๐	๗๒๐,๐๐๐	๗๒๐,๐๐๐	๗๒๐,๐๐๐			

รายละเอียดโครงการพัฒนา

แผนพัฒนาท้องถิ่น (พ.ศ.๒๕๖๑-๒๕๖๕) เปลี่ยนแปลง ฉบับที่ ๑ ปี พ.ศ.๒๕๖๔ เทศบาลตำบลก้อ อำเภอลี้ จังหวัดลำพูน

ก.ยุทธศาสตร์จังหวัดลำพูน ที่ ๑ การพัฒนาสังคม คุณภาพชีวิต และความมั่นคง

ข.ยุทธศาสตร์การพัฒนาของ อปท.ในเขตจังหวัดที่ ๘ การพัฒนาด้านการบริหารจัดการและเทคโนโลยีสารสนเทศ

๗.ยุทธศาสตร์การพัฒนาด้านการบริหารจัดการและเทคโนโลยีสารสนเทศ

๗.๒.แผนงานการศึกษา

ที่	โครงการ	วัตถุประสงค์	เป้าหมาย (ผลผลิตของ โครงการ)	งบประมาณ					ตัวชี้วัด (KPI)	ผลที่คาดว่าจะได้รับ	หน่วยงาน รับผิดชอบ หลัก
				๒๕๖๑ (บาท)	๒๕๖๒ (บาท)	๒๕๖๓ (บาท)	๒๕๖๔ (บาท)	๒๕๖๕ (บาท)			
๑.	โครงการส่งเสริม การจัดทำสื่อ ประชาสัมพันธ์ แหล่งเรียนรู้ ภายในหมู่บ้านก้อ ทุ่ง	ส่งเสริมการจัดทำ สื่อ ประชาสัมพันธ์ แหล่งเรียนรู้ ภายในหมู่บ้านก้อ ทุ่ง	สื่อประชาสัมพันธ์ แหล่งเรียนรู้ภายใน หมู่บ้านก้อทุ่ง	๒๐,๐๐๐	๒๐,๐๐๐	๒๐,๐๐๐	๒๐,๐๐๐	๒๐,๐๐๐	แหล่งเรียนรู้ ภายในหมู่บ้าน ก้อทุ่ง มีสื่อใน การ ประชาสัมพันธ์	แหล่งเรียนรู้มีสื่อ ประชาสัมพันธ์ แหล่งเรียนรู้ ภายในหมู่บ้าน ก้อทุ่ง	กองวิชาการ และ แผนงาน ทต.ก้อ
๒.	โครงการอบรม สารสนเทศ เบื้องต้นให้กับ กลุ่มอาชีพบ้าน ก้อหนอง	อบรมสารสนเทศ เบื้องต้นให้กับ กลุ่มอาชีพบ้าน ก้อหนอง	ประชาชนมีความรู้ เกี่ยวกับระบบ สารสนเทศเบื้องต้น ให้กับกลุ่มอาชีพบ้าน ก้อหนอง	๒๐,๐๐๐	๒๐,๐๐๐	๒๐,๐๐๐	๒๐,๐๐๐	๒๐,๐๐๐	กลุ่มอาชีพบ้าน ก้อหนองมี ความรู้เกี่ยวกับ ระบบ สารสนเทศ เบื้องต้น	กลุ่มอาชีพบ้าน ก้อหนองมี ความรู้เกี่ยวกับ ระบบ สารสนเทศ เบื้องต้น	กองวิชาการ และ แผนงาน ทต.ก้อ
รวมจำนวนโครงการ				๒	๒	๒	๒	๒			
รวมจำนวนงบประมาณทั้งสิ้น				๔๐,๐๐๐	๔๐,๐๐๐	๔๐,๐๐๐	๔๐,๐๐๐	๔๐,๐๐๐			

รายละเอียดโครงการพัฒนา

แผนพัฒนาท้องถิ่น (พ.ศ.๒๕๖๑-๒๕๖๕) เปลี่ยนแปลง ฉบับที่ ๑ ปี พ.ศ.๒๕๖๔ เทศบาลตำบลก้อ อำเภอสี จังหวัดลำพูน  
 ก.ยุทธศาสตร์จังหวัดลำพูน ที่ ๑ การพัฒนาสังคม คุณภาพชีวิต และความมั่นคง  
 ข.ยุทธศาสตร์การพัฒนาของ อปท.ในเขตจังหวัดที่ ๘ การพัฒนาด้านการบริหารจัดการและเทคโนโลยีสารสนเทศ  
 ๗.ยุทธศาสตร์การพัฒนาด้านการบริหารจัดการและเทคโนโลยีสารสนเทศ  
 ๗.๓.แผนงานงบกกลาง

ที่	โครงการ	วัตถุประสงค์	เป้าหมาย (ผลผลิตของ โครงการ)	งบประมาณ					ตัวชี้วัด (KPI)	ผลที่คาดว่าจะ ได้รับ	หน่วยงาน รับผิดชอบ หลัก
				๒๕๖๑ (บาท)	๒๕๖๒ (บาท)	๒๕๖๓ (บาท)	๒๕๖๔ (บาท)	๒๕๖๕ (บาท)			
๑.	ค่าชำระหนี้เงินต้นและค่าชำระดอกเบี้ย	เพื่อจ่ายชำระหนี้เงินต้นโครงการก่อสร้างอาคารห้องประชุมเทศบาลตำบลก้อ และอาคารป้องกันบรรเทาสาธารณภัยเทศบาลตำบลก้อ ตามสัญญาที่ ๘๐๐๑๗๑๖๖๐๔๗๓ จำนวนเงินกู้ ๓,๗๘๘,๐๐๐ บาท จำนวน ๑๐ ปี ปีละ ๔๖๐,๐๐๐ บาท	ชำระหนี้เงินต้นโครงการก่อสร้างอาคารห้องประชุมเทศบาลตำบลก้อ และอาคารป้องกันบรรเทาสาธารณภัยเทศบาลตำบลก้อ	๔๖๐,๐๐๐	๔๖๐,๐๐๐	๔๖๐,๐๐๐	๔๖๐,๐๐๐	๔๖๐,๐๐๐	การชำระหนี้เงินต้นและค่าชำระดอกเบี้ย	ชำระหนี้เงินต้นและค่าชำระดอกเบี้ยธนาคาร	กองคลัง
รวมจำนวนโครงการ				๑	๑	๑	๑	๑			
รวมจำนวนงบประมาณทั้งสิ้น				๔๖๐,๐๐๐	๔๖๐,๐๐๐	๔๖๐,๐๐๐	๔๖๐,๐๐๐	๔๖๐,๐๐๐			

รายละเอียดโครงการพัฒนา

แผนพัฒนาท้องถิ่น (พ.ศ.๒๕๖๑-๒๕๖๕) เปลี่ยนแปลง ฉบับที่ ๑ ปี พ.ศ.๒๕๖๔ เทศบาลตำบลก้อ อำเภอลี้ จังหวัดลำพูน  
 สำหรับ โครงการที่เกี่วข้องกับคุณภาพขององค์กรปกครองส่วนท้องถิ่น

ก.ยุทธศาสตร์จังหวัดที่ ๕ เมืองหัตถ นวัตกรรม สร้างสรรค์

ก.ยุทธศาสตร์จังหวัดที่ ๕ เมืองแห่งคุณภาพ

ข.ยุทธศาสตร์ของ อปท.ในเขตจังหวัดที่ ๓ พัฒนาผังเมืองและโครงสร้างพื้นฐานเชื่อมกลุ่มจังหวัด เพื่อรองรับการพัฒนาเมืองในอนาคต

๑.ยุทธศาสตร์การพัฒนาด้านผังเมือง โครงสร้างพื้นฐาน สาธารณูปโภค สาธารณูปการ

๑.๑.แผนงานเคหะและชุมชน

ที่	โครงการ	วัตถุประสงค์	เป้าหมาย (ผลผลิตของ โครงการ)	งบประมาณ					ตัวชี้วัด (KPI)	ผลที่คาดว่าจะได้รับ	หน่วยงาน รับผิดชอบ
				๒๕๖๑ (บาท)	๒๕๖๒ (บาท)	๒๕๖๓ (บาท)	๒๕๖๔ (บาท)	๒๕๖๕ (บาท)			
๑.	โครงการเงินอุดหนุนส่วนราชการเพื่อขยายเขตไฟฟ้าเพื่อที่อยู่อาศัยบ้านก้อทุ่ง หมู่ที่ ๑	เพื่อให้ประชาชนมีไฟฟ้าใช้ในครัวเรือน	ขยายเขตบริการไฟฟ้า ตามแบบแปลนของกองช่างเทศบาลตำบลก้อ	๓๐๐,๐๐๐	๓๐๐,๐๐๐	๓๐๐,๐๐๐	๓๐๐,๐๐๐	๓๐๐,๐๐๐	ระบบไฟฟ้าสาธารณะ	ระบบไฟฟ้าสาธารณะส่องสว่างบ้านเรือนประชาชน	กองช่าง
๒.	โครงการเงินอุดหนุนส่วนราชการเพื่อขยายเขตไฟฟ้าเพื่อที่อยู่อาศัยบ้านก้อหนอง หมู่ที่ ๒	ขยายเขตไฟฟ้าเพื่อที่อยู่อาศัยบ้านก้อหนอง	ไฟฟ้าเพื่อที่อยู่อาศัยบ้านก้อหนอง	๓๐๐,๐๐๐	๓๐๐,๐๐๐	๓๐๐,๐๐๐	๓๐๐,๐๐๐	๓๐๐,๐๐๐	ประชาชนร้อยละ ๘๐ ของหมู่บ้านมีความพึงพอใจ	ประชาชนได้รับการบริการสาธารณะที่มีคุณภาพ	กองช่าง ทต.ก้อ
๓.	โครงการเงินอุดหนุนส่วนราชการเพื่อขยายเขตไฟฟ้าเพื่อที่อยู่อาศัยบ้านก้อจอก	ขยายเขตไฟฟ้าเพื่อที่อยู่อาศัยบ้านก้อจอก	ไฟฟ้าเพื่อที่อยู่อาศัยบ้านก้อจอก	๓๐๐,๐๐๐	๓๐๐,๐๐๐	๓๐๐,๐๐๐	๓๐๐,๐๐๐	๓๐๐,๐๐๐	ประชาชนร้อยละ ๘๐ ของหมู่บ้านมีความพึงพอใจ	ประชาชนได้รับการบริการสาธารณะ	กองช่าง ทต.ก้อ

	หมู่ที่ ๓								พอใจ	ที่มี คุณภาพ	
๔.	โครงการเงินอุดหนุน ส่วนราชการเพื่อ ขยายเขตไฟฟ้าเพื่อที่ อยู่อาศัยบ้านก้อท่า หมู่ที่ ๔	ขยายเขตไฟฟ้า เพื่อที่อยู่อาศัย บ้านก้อจอก	ไฟฟ้าเพื่อที่อยู่อาศัย บ้านก้อจอก	๓๐๐,๐๐๐	๓๐๐,๐๐๐	๓๐๐,๐๐๐	๓๐๐,๐๐๐	๓๐๐,๐๐๐	ประชาชน ร้อยละ ๘๐ ของหมู่บ้าน มีความพึง พอใจ	ประชาชน ได้รับการ บริการ สาธารณะ ที่มี คุณภาพ	กองช่าง ทต. ก้อ
๕.	โครงการเงินอุดหนุน ส่วนราชการ โครงการขยายเขต ไฟฟ้าเพื่อการเกษตร บ้านก้อทุ่ง หมู่ที่ ๑	เพื่ออุดหนุนส่วน ราชการ ดำเนินการขยาย เขตไฟฟ้าเพื่อ การเกษตรบ้านก้อ ทุ่ง หมู่ที่ ๑	ขยายเขตไฟฟ้าเพื่อ การเกษตรบ้านก้อ ทุ่ง หมู่ที่ ๑	๓๐๐,๐๐๐	๓๐๐,๐๐๐	๓๐๐,๐๐๐	๓๐๐,๐๐๐	๓๐๐,๐๐๐	ประชาชน ร้อยละ ๘๐ ของหมู่บ้าน มีความพึง พอใจ	ประชาชน ได้รับการ บริการ สาธารณะ ที่มี คุณภาพ	กองช่าง ทต. ก้อ
๖.	โครงการเงินอุดหนุน ส่วนราชการ โครงการขยายเขต ไฟฟ้าเพื่อการเกษตร บ้านก้อหนอง หมู่ที่ ๒	เพื่ออุดหนุนส่วน ราชการ ดำเนินการขยาย เขตไฟฟ้าเพื่อ การเกษตรบ้านก้อ หนอง หมู่ที่ ๒	ขยายเขตไฟฟ้าเพื่อ การเกษตรบ้านก้อ หนอง หมู่ที่ ๒	๒๖๕,๐๐๐	๒๖๕,๐๐๐	๒๖๕,๐๐๐	๒๖๕,๐๐๐	๒๖๕,๐๐๐	ประชาชน ร้อยละ ๘๐ ของหมู่บ้าน มีความพึง พอใจ	ประชาชน ได้รับการ บริการ สาธารณะ ที่มี คุณภาพ	กองช่าง ทต. ก้อ
๒๗.	โครงการเงินอุดหนุน ส่วนราชการเพื่อ ขยายเขตไฟฟ้าเพื่อ การเกษตร บ้านก้อ จอก หมู่ที่ ๓ ตำบล ก้อ อำเภอลี้ จังหวัด ลำพูน	เพื่อขยายเขตเสา ไฟฟ้าไปสู่พื้นที่ทำ การเกษตรของ เกษตรกร	ขยายเขตเสาไฟฟ้า ไปสู่พื้นที่ทำ การเกษตรของ เกษตรกร และ ประชาชนมีใช้ใน การอุปโภค-บริโภค	๕๐๐,๐๐๐	๕๐๐,๐๐๐	๕๐๐,๐๐๐	๕๐๐,๐๐๐	๕๐๐,๐๐๐	เกษตรกรมี ไฟฟ้าใช้ใน การทำ การเกษตร จำนวน ๒๐๐ ครัวเรือน	เกษตรกร บ้านก้อทุ่ง มีระบบ ไฟฟ้าใช้ใน การเกษตร และ ประชาชน หมู่บ้าน	องค์การ บริหารส่วน จังหวัด ลำพูนกับ เทศบาล ตำบลก้อ

										ใกล้เคียงที่มีพื้นที่ทำการเกษตรอยู่ในเขตหมู่ที่ ๑	
๒๘.	โครงการเงินอุดหนุนส่วนราชการเพื่อขยายเขตไฟฟ้าเพื่อการเกษตร บ้านก้อท่า หมู่ที่ ๔ ตำบลก้ออำเภอ จังหวัดลำพูน	เพื่อขยายเขตเสาไฟฟ้าไปสู่พื้นที่ทำการเกษตรของเกษตรกร	ขยายเขตเสาไฟฟ้าไปสู่พื้นที่ทำการเกษตรของเกษตรกร และประชาชนมีใช้ในการอุปโภค-บริโภค	๕๐๐,๐๐๐	๕๐๐,๐๐๐	๕๐๐,๐๐๐	๕๐๐,๐๐๐	๕๐๐,๐๐๐	เกษตรกรมีไฟฟ้าใช้ในการทำการเกษตรจำนวน ๒๐๐ครัวเรือน	เกษตรกรบ้านก้อท่ามีระบบไฟฟ้าใช้ในการเกษตรและประชาชนหมู่บ้านใกล้เคียงที่มีพื้นที่ทำการเกษตรอยู่ในเขตหมู่ที่ ๑	องค์การบริหารส่วนจังหวัดลำพูนกับเทศบาลตำบลก้อ
รวมจำนวนโครงการ				๒๘	๒๘	๒๘	๒๘	๒๘			
รวมจำนวนงบประมาณทั้งสิ้น				๒,๗๖๕,๐๐๐	๒,๗๖๕,๐๐๐	๒,๗๖๕,๐๐๐	๒,๗๖๕,๐๐๐	๒,๗๖๕,๐๐๐			

## รายละเอียดโครงการพัฒนา

แผนพัฒนาท้องถิ่น (พ.ศ.๒๕๖๑-๒๕๖๕) เปลี่ยนแปลง ฉบับที่ ๑ ปี พ.ศ.๒๕๖๔ เทศบาลตำบลก้อ อำเภอลี้ จังหวัดลำพูน  
สำหรับ โครงการที่เกี่วข้องกับขององค์กรปกครองส่วนท้องถิ่น

ก.ยุทธศาสตร์จังหวัดที่ ๕ เมืองหัตถ นวัตกรรม สร้างสรรค์

ก.ยุทธศาสตร์จังหวัดที่ ๕ เมืองแห่งคุณภาพ

ข.ยุทธศาสตร์ของ อปท.ในเขตจังหวัดที่ ๓ พัฒนาผังเมืองและโครงสร้างพื้นฐานเชื่อมกลุ่มจังหวัด เพื่อรองรับการพัฒนาเมืองในอนาคต

๑.ยุทธศาสตร์การพัฒนาด้านผังเมือง โครงสร้างพื้นฐาน สาธารณูปโภค สาธารณูปการ

๑.๒.แผนงานอุตสาหกรรมและโยธา

ที่	โครงการ	วัตถุประสงค์	เป้าหมาย (ผลผลิตของ โครงการ)	งบประมาณ					ตัวชี้วัด (KPI)	ผลที่คาดว่าจะได้รับ	หน่วยงาน รับผิดชอบ
				๒๕๖๑ (บาท)	๒๕๖๒ (บาท)	๒๕๖๓ (บาท)	๒๕๖๔ (บาท)	๒๕๖๕ (บาท)			
๑.	ก่อสร้างอาคารส่งเสริมสุขภาพผู้สูงอายุและเด็กก่อนวัยเรียนตำบลก้อ	เพื่อ ก่อสร้างอาคารส่งเสริมสุขภาพผู้สูงอายุและเด็กก่อนวัยเรียน	อาคารส่งเสริมสุขภาพผู้สูงอายุและเด็กก่อนวัยเรียนในชุมชนตำบลก้อ	๓,๐๐๐,๐๐๐	๓,๐๐๐,๐๐๐	๓,๐๐๐,๐๐๐	๓,๐๐๐,๐๐๐	๓,๐๐๐,๐๐๐	สถานที่จัดกิจกรรมที่รองรับบุคคลที่หลากหลาย	มีสถานที่จัดกิจกรรมที่กว้างขวางเอื้อต่อบุคคลหลายวัย	กองช่าง ทต. ก้อ/อบจ./กรมส่งเสริมฯ
๒.	โครงการไฟฟ้าเพื่อการเกษตร บ้านก้อจอก หมู่ที่ ๓ ตำบลก้อ อำเภอลี้ จังหวัดลำพูน	เพื่อขยายเขตเสาไฟฟ้าไปสู่พื้นที่ทำการเกษตรของเกษตรกร	ขยายเขตเสาไฟฟ้าไปสู่พื้นที่ทำการเกษตรของเกษตรกร และประชาชนมีใช้ในการอุปโภค-บริโภค	๕๐๐,๐๐๐	๕๐๐,๐๐๐	๕๐๐,๐๐๐	๕๐๐,๐๐๐	๕๐๐,๐๐๐	เกษตรกรมีไฟฟ้าใช้ในการเกษตรจำนวน ๒๐๐ ครัวเรือน	เกษตรกรบ้านก้อทุ่งมีระบบไฟฟ้าใช้ในการเกษตรและประชาชนหมู่บ้านใกล้เคียงที่	องค์การบริหารส่วนจังหวัดลำพูนกับเทศบาลตำบลก้อ



										มีพื้นที่ทำ การเกษตร อยู่ในเขต หมู่ที่ ๑	
๓.	โครงการไฟฟ้าเพื่อ การเกษตร บ้านก้อ ท่า หมู่ที่ ๔ ตำบลก้อ อำเภอสี จังหวัด ลำพูน	เพื่อขยายเขตเสา ไฟฟ้าไปสู่พื้นที่ทำ การเกษตรของ เกษตรกร	ขยายเขตเสาไฟฟ้า ไปสู่พื้นที่ทำ การเกษตรของ เกษตรกร และ ประชาชนมีใช้ใน การอุปโภค-บริโภค	๕๐๐,๐๐๐	๕๐๐,๐๐๐	๕๐๐,๐๐๐	๕๐๐,๐๐๐	๕๐๐,๐๐๐	เกษตรกรมี ไฟฟ้าใช้ในการ การทำ การเกษตร จำนวน ๒๐๐ ครัวเรือน	เกษตรกร บ้านก้อทุ่ง มีระบบ ไฟฟ้าใช้ใน การเกษตร และ ประชาชน หมู่บ้าน ใกล้เคียงที่ มีพื้นที่ทำ การเกษตร อยู่ในเขต หมู่ที่ ๑	องค์การ บริหารส่วน จังหวัด ลำพูนกับ เทศบาล ตำบลก้อ
๔.	โครงการก่อสร้าง ถนนลูกรังตัด สายทางวัดบ้านเก่า บ้านก้อจอก หมู่ที่ ๓ ตำบลก้อ	เพื่อก่อสร้างถนน ลูกรังไปสู่พื้นที่ทำ การเกษตรของ เกษตรกรตำบลก้อ หมู่ที่ ๓ ตำบลก้อ อำเภอสี จังหวัด ลำพูน	ถนนลูกรังไปสู่พื้นที่ ทำการเกษตรหมู่ที่ ๓ ตำบลก้อ มี สภาพการใช้งานได้ดี ไม่เป็นหลุมเป็นบ่อ รองรับการใช้งาน ของเกษตรกรใน ตำบลก้อ	๒,๐๐๐,๐๐๐	๒,๐๐๐,๐๐๐	๒,๐๐๐,๐๐๐	๒,๐๐๐,๐๐๐	๒,๐๐๐,๐๐๐	เกษตรกรมี ถนนลูกรังไปสู่ พื้นที่ทำ การเกษตร	การเกษตร หมู่ที่ ๓ ตำบลก้อ มีสภาพ การใช้งาน ได้ดี ไม่ เป็นหลุม เป็นบ่อ รองรับ การใช้งาน ของ	จังหวัด/ อบจ./ทต. และ หน่วยงานที่ เกี่ยวข้อง

										เกษตรกร ในตำบล ก่อ	
๕.	โครงการก่อสร้าง ถนนลาดยางสาย หน่วยฯ ๖ ถึง บ้าน ก้อทุ่ง หมู่ที่ ๑ ตำบล ก้อ อำเภอลี้ จังหวัด ลำพูน	เพื่อก่อสร้าง ถนนลาดยางสาย หน่วยฯ ๖ ถึงบ้าน ก้อทุ่ง	ก่อสร้างถนนผิวลาด ยางแอสฟัลติก เชื่อมระหว่าง หมู่บ้าน	๑,๒๐๐,๐๐๐	๑,๒๐๐,๐๐๐	๑,๒๐๐,๐๐๐	๑,๒๐๐,๐๐๐	๑,๒๐๐,๐๐๐	ความ ปลอดภัย ของ ประชาชน	- ประชาชน มีถนนไป มาสะดวก -ถนนมี สภาพดี ปลอดภัย	จังหวัด/ อบจ./ทต. และ หน่วยงานที่ เกี่ยวข้อง
๖.	โครงการก่อสร้าง ถนนคอนกรีตเสริม เหล็กบ้านก้อหนอง ม.๒ เชื่อมบ้านก้อ จอก ม.๓ ตำบลก้อ อำเภอลี้ จังหวัด ลำพูน	เพื่อก่อสร้างถนน คอนกรีตเสริม เหล็กบ้านก้อ หนอง หมู่ที่ ๒ เชื่อมบ้านก้อจอก หมู่ที่ ๓ ตำบลก้อ อำเภอลี้ จังหวัด ลำพูน	ก่อสร้างถนน คอนกรีตเสริมเหล็ก บ้านก้อหนอง หมู่ที่ ๒ เชื่อมบ้านก้อจอก หมู่ที่ ๓ ตำบลก้อ อำเภอลี้ จังหวัด ลำพูน	๒,๐๐๐,๐๐๐	๒,๐๐๐,๐๐๐	๒,๐๐๐,๐๐๐	๒,๐๐๐,๐๐๐	๒,๐๐๐,๐๐๐	ความ ปลอดภัย ของ ประชาชน	ประชาชน มีถนนมี สภาพดี ปลอดภัย สูง	จังหวัด/ อบจ./ทต. และ หน่วยงานที่ เกี่ยวข้อง
๗.	โครงการก่อสร้าง ถนนบดอัดลูกรัง เชื่อมระหว่างบ้านก้อ ทุ่ง-ก้อท่า	เพื่อให้มีถนนบด อัดลูกรังไปสู่พื้นที่ ทำการเกษตร	ก่อสร้างถนนบดอัด ลูกรังไปสู่พื้นที่ทำ การเกษตร	๖๐๐,๐๐๐	๖๐๐,๐๐๐	๖๐๐,๐๐๐	๖๐๐,๐๐๐	๖๐๐,๐๐๐	เกษตรกรมี ถนนลูกไปสู่ พื้นที่ทำ การเกษตร	การเกษตร หมู่ที่ ๓ ตำบลก้อ มีสภาพ การใช้งาน ได้ดี ไม่ เป็นหลุม เป็นบ่อ รองรับ การใช้งาน	องค์การ บริหารส่วน จังหวัด ลำพูนกับ เทศบาล ตำบลก้อ

										ของ เกษตรกร ในตำบล ก้อ	
๘.	โครงการก่อสร้าง ห้องน้ำสำหรับ บริการนักท่องเที่ยว ตำบลก้อ	เพื่อสร้างห้องน้ำ สำหรับไว้บริการ ประชาชนและ นักท่องเที่ยว	ก่อสร้างห้องน้ำ บริการนักท่องเที่ยว	๗๑๗,๐๐๐	๗๑๗,๐๐๐	๗๑๗,๐๐๐	๗๑๗,๐๐๐	๗๑๗,๐๐๐	ห้องน้ำ บริการ ประชาชน	มีห้องน้ำ ห้องส้วม ไว้คอย บริการ ประชาชน และ นักท่องเที่ยว	องค์การ บริหารส่วน จังหวัด ลำพูนกับ เทศบาล ตำบลก้อ
๙.	โครงการขยายระบบ ประปาภูเขาบ้านก้อ ทุ่ง หมู่ที่ ๑-๔ ตำบล ก้อ อำเภอลี้ จังหวัด ลำพูน	เพื่อปรับปรุงขยาย เขตระบบประปา ภูเขา หมู่ที่ ๑-หมู่ ที่ ๔ ตำบลก้อ	ปรับปรุงขยายเขต การจ่ายน้ำประปา ภูเขาของหมู่ที่ ๑- หมู่ที่ ๔ ให้ทั่วทุก หลังคาเรือน	๓,๗๐๐,๐๐๐	๓,๗๐๐,๐๐๐	๓,๗๐๐,๐๐๐	๓,๗๐๐,๐๐๐	๓,๗๐๐,๐๐๐	น้ำอุปโภค บริโภค	ประชาชน มี น้ำประปา ภูเขาใช้ใน การ อุปโภค บริโภค	องค์การ บริหารส่วน จังหวัด ลำพูนกับ เทศบาล ตำบลก้อ
๑๐.	โครงการปรับปรุง ซ่อมแซมระบบ ประปาภูเขาบ้านก้อ หนอง หมู่ที่ ๒ ตำบล ก้อ อำเภอลี้ จังหวัด ลำพูน	เพื่อปรับปรุง ซ่อมแซมระบบ ประปาภูเขา หมู่บ้านก้อหนอง หมู่ที่ ๒	ปรับปรุงซ่อมระบบ ประปาภูเขาบ้าน ก้อหนอง หมู่ที่ ๒ เพื่อให้ประชาชนมี น้ำใช้ในการอุปโภค บริโภค	๑๒๐,๐๐๐	๑๒๐,๐๐๐	๑๒๐,๐๐๐	๑๒๐,๐๐๐	๑๒๐,๐๐๐	น้ำอุปโภค บริโภค	ประชาชน มี น้ำประปา ภูเขาใช้ใน การ อุปโภค บริโภค	องค์การ บริหารส่วน จังหวัด ลำพูนกับ เทศบาล ตำบลก้อ
๑๑.	โครงการปรับปรุง ถนนลูกรังไปสู่พื้นที่	เพื่อปรับปรุง ซ่อมแซมถนน	ปรับปรุงซ่อมถนน ลูกรังไปสู่พื้นที่ทำ	๓๐๐,๐๐๐	๓๐๐,๐๐๐	๓๐๐,๐๐๐	๓๐๐,๐๐๐	๓๐๐,๐๐๐	ความ ปลอดภัย	- ประชาชน	องค์การ บริหารส่วน

	การเกษตรตำบลก้อ	ลูกรังไปสู่พื้นที่ทำ การเกษตรในเขต ตำบลก้อ	การเกษตรในเขต ตำบลก้อ						ของ เกษตรกร	มีถนน ลูกรังไปสู่ พื้นที่ทำ การเกษตร -ถนนมี สภาพดี ปลอดภัย	จังหวัด ลำพูนกับ เทศบาล ตำบลก้อ
๑๒.	โครงการขยายเขต ไฟฟ้าสาธารณะ (โคมไฟถนน) สาย หน้าเทศบาลตำบล ก้อ-หมู่ที่ ๔ ตำบลก้อ	เพื่อขยายไฟฟ้า สาธารณะ (โคม ไฟฟ้าถนน) จุดเริ่มต้นหน้า สำนักงานเทศบาล ตำบลก้อ – บ้าน ก้อท่า หมู่ที่ ๔	ขยายไฟฟ้า สาธารณะ (โคม ไฟฟ้าถนน) จุดเริ่มต้นหน้า สำนักงานเทศบาล ตำบลก้อ – บ้านก้อ ท่า หมู่ที่ ๔	๒,๐๐๐,๐๐๐	๒,๐๐๐,๐๐๐	๒,๐๐๐,๐๐๐	๒,๐๐๐,๐๐๐	๒,๐๐๐,๐๐๐	ความ ปลอดภัย ของ ประชาชน	-มีไฟฟ้า ส่องสว่าง ถนน ประชาชน มี ปลอดภัย	องค์การ บริหารส่วน จังหวัด ลำพูนกับ เทศบาล ตำบลก้อ
๑๓.	โครงการขยายเขต ไฟฟ้าสาธารณะ (โคมไฟถนน) สาย แยกเทศบาลตำบล ก้อ-หมู่ที่ ๑ ตำบลก้อ	เพื่อขยายไฟฟ้า สาธารณะ (โคม ไฟฟ้าถนน) จุดเริ่มต้นแยก สำนักงานเทศบาล ตำบลก้อ – บ้าน ก้อท่า หมู่ที่ ๑	ขยายไฟฟ้า สาธารณะ (โคม ไฟฟ้าถนน) จุดเริ่มต้นแยก สำนักงานเทศบาล ตำบลก้อ – บ้านก้อ ท่า หมู่ที่ ๑	๒,๐๐๐,๐๐๐	๒,๐๐๐,๐๐๐	๒,๐๐๐,๐๐๐	๒,๐๐๐,๐๐๐	๒,๐๐๐,๐๐๐	ความ ปลอดภัย ของ ประชาชน	-มีไฟฟ้า ส่องสว่าง ถนน ประชาชน มี ปลอดภัย	องค์การ บริหารส่วน จังหวัด ลำพูนกับ เทศบาล ตำบลก้อ
๑๔.	โครงการขยายผิว จราจร(ทางเดิน)ถนน หน้าโรงเรียนก้อ จัดสรร หมู่ที่ ๔ ตำบลก้อ	เพื่อขยายผิว จราจร ทางเดิน บริเวณหน้า โรงเรียนก้อจัดสรร สร้างความ ปลอดภัยให้กับ เด็กนักเรียนและ	ขยายผิวจราจร ทางเดิน บริเวณหน้า โรงเรียนก้อจัดสรร	๑,๕๐๐,๐๐๐	๑,๕๐๐,๐๐๐	๑,๕๐๐,๐๐๐	๑,๕๐๐,๐๐๐	๑,๕๐๐,๐๐๐	ความ ปลอดภัย ของนักเรียน และ ผู้ปกครอง	- ประชาชน มีถนนมี สภาพดี ปลอดภัย	องค์การ บริหารส่วน จังหวัด ลำพูนกับ เทศบาล ตำบลก้อ

		ผู้ปกครองนักเรียน										
๑๕.	โครงการเสริมผิวลาดยางแอสฟัลต์ติกคอนกรีตบ้านก้อท่า หมู่ที่ ๔ ตำบลก้อ อำเภอลี้ จังหวัดลำพูน	เพื่อก่อสร้างถนนเสริมผิวลาดยางแอสฟัลต์ติกคอนกรีตบ้านก้อท่า หมู่ที่ ๔ ตำบลก้อ อำเภอลี้ จังหวัดลำพูน	ถนนเสริมผิวลาดยางแอสฟัลต์ติกคอนกรีตบ้านก้อท่า หมู่ที่ ๔ ตำบลก้อ อำเภอลี้ จังหวัดลำพูน	๑,๗๐๐,๐๐๐	๑,๗๐๐,๐๐๐	๑,๗๐๐,๐๐๐	๑,๗๐๐,๐๐๐	๑,๗๐๐,๐๐๐	ความปลอดภัยของประชาชน	ประชาชนมีถนนมีสภาพดีปลอดภัยสูง	อบจ./จังหวัดลำพูน/หลวงชนบท/ทต.ก้อ	
๑๖.	โครงการก่อสร้างถนนคอนกรีตเสริมเหล็กบ้านก้อหนอง หมู่ที่ ๒ ตำบลก้อ อำเภอลี้ จังหวัดลำพูน	เพื่อก่อสร้างถนนคอนกรีตเสริมเหล็กบ้านก้อหนอง หมู่ที่ ๒ ตำบลก้อ อำเภอลี้ จังหวัดลำพูน	ก่อสร้างถนนคอนกรีตเสริมเหล็กบ้านก้อหนอง หมู่ที่ ๒ ตำบลก้อ อำเภอลี้ จังหวัดลำพูน	๒,๐๐๐,๐๐๐	๒,๐๐๐,๐๐๐	๒,๐๐๐,๐๐๐	๒,๐๐๐,๐๐๐	๒,๐๐๐,๐๐๐	ความปลอดภัยของประชาชน	ประชาชนมีถนนมีสภาพดีปลอดภัยสูง	จังหวัด/อบจ./ทต.และหน่วยงานที่เกี่ยวข้อง	
๑๗.	โครงการปรับปรุงระบบประปาหมู่บ้าน หมู่ที่ ๑ บ้านก้อทุ่ง ตำบลก้อ อำเภอลี้ จังหวัดลำพูน	เพื่อจัดซื้อเครื่องสูบน้ำมอเตอร์จมน้ำได้น้ำและเครื่องสูบน้ำหอยโข่ง, จัดซื้อท่อ PVC	จัดซื้อเครื่องสูบน้ำมอเตอร์จมน้ำได้น้ำและเครื่องสูบน้ำหอยโข่ง, จัดซื้อท่อ PVC	๗๐๐,๐๐๐	๗๐๐,๐๐๐	๗๐๐,๐๐๐	๗๐๐,๐๐๐	๔๐๐,๐๐๐	น้ำใช้ในการอุปโภคบริโภค	ประชาชนมีน้ำใช้ในการอุปโภคบริโภค	จังหวัดลำพูนกับเทศบาลตำบลก้อ	
๑๘.	โครงการขุดเจาะบ่อบาดาลพร้อมระบบเครื่องสูบน้ำพลังไฟฟ้าโซล่าเซลล์บ้านก้อ หมู่ที่ ๑ ตำบลก้อ	เพื่อขุดเจาะบ่อบาดาลพร้อมระบบเครื่องสูบน้ำพลังไฟฟ้าโซล่าเซลล์พร้อมท่อส่งน้ำ	ขุดเจาะบ่อบาดาลพร้อมระบบเครื่องสูบน้ำพลังไฟฟ้าโซล่าเซลล์พร้อมท่อส่งน้ำ บ้านก้อ หมู่ที่ ๑ ตำบลก้อ	๒,๐๐๐,๐๐๐	๒,๐๐๐,๐๐๐	๒,๐๐๐,๐๐๐	๒,๐๐๐,๐๐๐	๒,๐๐๐,๐๐๐	มีปริมาณน้ำประปาใช้อย่างเพียงพอตลอดปี	ประชาชนมีน้ำประปาใช้อย่างเพียงพอตลอดปี	กองช่าง ทต.ก้อ/อบจ./กรมส่งเสริมฯ	
๒๐.	โครงการขุดเจาะบ่อบาดาลพร้อมระบบเครื่องสูบน้ำพลังไฟฟ้า	เพื่อขุดเจาะบ่อบาดาลพร้อมระบบเครื่องสูบน้ำ	ขุดเจาะบ่อบาดาลพร้อมระบบเครื่องสูบน้ำพลังไฟฟ้า	๑,๐๐๐,๐๐๐	๑,๐๐๐,๐๐๐	๑,๐๐๐,๐๐๐	๑,๐๐๐,๐๐๐	๑,๐๐๐,๐๐๐	มีปริมาณน้ำประปาใช้อย่าง	ประชาชนมีน้ำประปา	กองช่าง ทต.ก้อ/อบจ./กรมส่งเสริม	

	ไฟฟ้าโซล่าเซลล์บ้าน ก้อหนอง หมู่ที่ ๒ ตำบลก้อ	พลังไฟฟ้าโซล่า เซลล์พร้อมท่อส่ง น้ำ	ล่าเซลล์พร้อมท่อส่ง น้ำ บ้านก้อทุ่ง หมู่ที่ ๑ ตำบลก้อ						เพียงพอ ตลอดปี	ใช้อย่าง เพียงพอ ตลอดปี	ฯ
๒๑.	โครงการขุดเจาะบ่อ บาดาลพร้อมระบบ เครื่องสูบน้ำพลัง ไฟฟ้าโซล่าเซลล์บ้าน ก้อจอก หมู่ที่ ๓ ตำบลก้อ	เพื่อขุดเจาะบ่อ บาดาลพร้อม ระบบเครื่องสูบน้ำ พลังไฟฟ้าโซล่า เซลล์พร้อมท่อส่ง น้ำ	ขุดเจาะบ่อบาดาล พร้อมระบบเครื่อง สูบน้ำพลังไฟฟ้าโซ ล่าเซลล์พร้อมท่อส่ง น้ำ บ้านก้อจอก หมู่ ที่ ๓ ตำบลก้อ	๑,๐๐๐,๐๐๐	๑,๐๐๐,๐๐๐	๑,๐๐๐,๐๐๐	๑,๐๐๐,๐๐๐	๑,๐๐๐,๐๐๐	มีปริมาณ น้ำประปาใช้ อย่าง เพียงพอ ตลอดปี	ประชาชน มี น้ำประปา ใช้อย่าง เพียงพอ ตลอดปี	ก้องข้าง ทต. ก้อ/อบจ./ กรมส่งเสริม ฯ
๒๒.	โครงการขุดเจาะบ่อ บาดาลพร้อมระบบ เครื่องสูบน้ำพลัง ไฟฟ้าโซล่าเซลล์บ้าน ก้อท่า หมู่ที่ ๔ ตำบล ก้อ	เพื่อขุดเจาะบ่อ บาดาลพร้อม ระบบเครื่องสูบน้ำ พลังไฟฟ้าโซล่า เซลล์พร้อมท่อส่ง น้ำ	ขุดเจาะบ่อบาดาล พร้อมระบบเครื่อง สูบน้ำพลังไฟฟ้าโซ ล่าเซลล์พร้อมท่อส่ง น้ำ บ้านก้อท่า หมู่ที่ ๔ ตำบลก้อ	๑,๐๐๐,๐๐๐	๑,๐๐๐,๐๐๐	๑,๐๐๐,๐๐๐	๑,๐๐๐,๐๐๐	๑,๐๐๐,๐๐๐	มีปริมาณ น้ำประปาใช้ อย่าง เพียงพอ ตลอดปี	ประชาชน มี น้ำประปา ใช้อย่าง เพียงพอ ตลอดปี	ก้องข้าง ทต. ก้อ/อบจ./ กรมส่งเสริม ฯ
๒๓.	โครงการปรับปรุง ระบบประปาหมู่บ้าน หมู่ที่ ๒ บ้านก้อ หนอง ตำบลก้อ อำเภอสี จังหวัด ลำพูน	เพื่อจัดซื้อเครื่อง สูบน้ำมอเตอร์จัม ได้น้ำและเครื่อง สูบน้ำหอยโข่ง, จัดซื้อท่อ PVC	จัดซื้อเครื่องสูบน้ำ มอเตอร์จัมได้น้ำ และเครื่องสูบน้ำ หอยโข่ง,จัดซื้อท่อ PVC	๖๐๐,๐๐๐	๖๐๐,๐๐๐	๖๐๐,๐๐๐	๖๐๐,๐๐๐	๔๐๐,๐๐๐	น้ำใช้ในการ อุปโภค บริโภค	ประชาชน มีน้ำใช้ใน การ อุปโภค บริโภค	จังหวัด ลำพูนกับ เทศบาล ตำบลก้อ
๒๔.	โครงการปรับปรุง ระบบประปาหมู่บ้าน หมู่ที่ ๓ บ้านก้อจอก ตำบลก้อ อำเภอสี จังหวัดลำพูน	เพื่อจัดซื้อเครื่อง สูบน้ำมอเตอร์จัม ได้น้ำและเครื่อง สูบน้ำหอยโข่ง, จัดซื้อท่อ PVC	จัดซื้อเครื่องสูบน้ำ มอเตอร์จัมได้น้ำ และเครื่องสูบน้ำ หอยโข่ง,จัดซื้อท่อ PVC	๖๐๐,๐๐๐	๖๐๐,๐๐๐	๔๐๐,๐๐๐	๔๐๐,๐๐๐	๔๐๐,๐๐๐	น้ำในการ อุปโภค บริโภค	ประชาชน มีน้ำใช้ใน การ อุปโภค บริโภค	จังหวัด ลำพูนกับ เทศบาล ตำบลก้อ
๒๕.	โครงการปรับปรุง ระบบประปาหมู่บ้าน	เพื่อขุดบ่อน้ำตื้น พร้อมจัดซื้อเครื่อง	ขุดบ่อน้ำตื้นพร้อม จัดซื้อเครื่องสูบน้ำ	๖๐๐,๐๐๐	๖๐๐,๐๐๐	๖๐๐,๐๐๐	๖๐๐,๐๐๐	๔๐๐,๐๐๐	น้ำในการ อุปโภค	ประชาชน มีน้ำใช้ใน	จังหวัด ลำพูนกับ

	หมู่ที่ ๔ บ้านก้อท่า ตำบลก้อ อำเภอลี้ จังหวัดลำพูน	สูบน้ำมอเตอร์จรม ใต้น้ำและเครื่อง สูบน้ำหอยโข่ง, จัดซื้อท่อ PVC	มอเตอร์จรมใต้น้ำ และเครื่องสูบน้ำ หอยโข่ง,จัดซื้อท่อ PVC						บริโภาค	การ อุปโภค บริโภาค	เทศบาล ตำบลก้อ
๒๖.	โครงการติดตั้งระบบ ไฟฟ้าโซล่าเซลล์ พร้อมระบบท่อส่งน้ำ ระบบประปาหมู่บ้าน ก้อทุ่ง หมู่ที่ ๑ ตำบล ก้อ	เพื่อติดตั้งระบบ ไฟฟ้าโซล่าเซลล์ พร้อมระบบท่อส่ง น้ำระบบประปา หมู่บ้านก้อทุ่ง หมู่ ที่ ๑ ตำบลก้อ	ติดตั้งระบบไฟฟ้าโซ ล่าเซลล์พร้อมระบบ ท่อส่งน้ำระบบ ประปาหมู่บ้านก้อ ทุ่ง หมู่ที่ ๑ ตำบล ก้อ	๕๐๐,๐๐๐	๕๐๐,๐๐๐	๕๐๐,๐๐๐	๕๐๐,๐๐๐	๕๐๐,๐๐๐	น้ำใช้ในการ อุปโภค บริโภาค	ประชาชน มีน้ำใช้ในการ การ อุปโภค บริโภาค	จังหวัด ลำพูนกับ เทศบาล ตำบลก้อ
๒๗.	โครงการซ่อมสร้าง ผิวทางแอสฟัลท์ติ กคอนกรีต บ้านก้อ ทุ่ง หมู่ที่ ๑ ตำบล ก้อ อำเภอลี้ จังหวัด ลำพูน	เพื่อซ่อมแซมสร้าง ผิวทางแอสฟัลท์ติ กคอนกรีต บ้าน ก้อทุ่ง หมู่ที่ ๑ ตำบลก้อ อำเภอลี้ จังหวัดลำพูน	ซ่อมแซมผิวถนน แอสฟัลท์ติกคอนก รีต	๑,๕๐๐,๐๐๐	๑,๕๐๐,๐๐๐	๑,๕๐๐,๐๐๐	๒,๙๐๐,๐๐๐	๒,๙๐๐,๐๐๐	ความ ปลอดภัย ของ ประชาชน	ประชาชน มีถนนมี สภาพดี ปลอดภัย สูง	อบจ./ จังหวัด ลำพูน/หลวง ชนบท/ทต. ก้อ
๒๘.	โครงการซ่อมสร้าง ผิวทางแอสฟัลท์ติ กคอนกรีต บ้านก้อ หนอง หมู่ที่ ๒ ตำบลก้อ อำเภอลี้ จังหวัดลำพูน	เพื่อซ่อมแซมสร้าง ผิวทางแอสฟัลท์ติ กคอนกรีต บ้าน ก้อหนอง หมู่ที่ ๒ ตำบลก้อ อำเภอลี้ จังหวัดลำพูน	ซ่อมแซมผิวถนน แอสฟัลท์ติกคอนก รีต	๑,๕๐๐,๐๐๐	๑,๕๐๐,๐๐๐	๑,๕๐๐,๐๐๐	๒,๘๐๐,๐๐๐	๒,๘๐๐,๐๐๐	ความ ปลอดภัย ของ ประชาชน	ประชาชน มีถนนมี สภาพดี ปลอดภัย สูง	อบจ./ จังหวัด ลำพูน/หลวง ชนบท/ทต. ก้อ
๒๙.	โครงการก่อสร้าง ถนนคอนกรีตเสริม เหล็กบ้านก้อทุ่ง หมู่ ที่ ๑ ตำบลก้อ อำเภอลี้ จังหวัด	เพื่อก่อสร้างถนน คอนกรีตเสริม เหล็กบ้านก้อทุ่ง หมู่ที่ ๑ ตำบลก้อ อำเภอลี้ จังหวัด	ก่อสร้างถนน คอนกรีตเสริมเหล็ก บ้านก้อทุ่ง หมู่ที่ ๑ ตำบลก้อ อำเภอลี้ จังหวัดลำพูน	๒,๐๐๐,๐๐๐	๒,๐๐๐,๐๐๐	๒,๐๐๐,๐๐๐	๒,๐๐๐,๐๐๐	๒,๐๐๐,๐๐๐	ความ ปลอดภัย ของ ประชาชน	ประชาชน มีถนนมี สภาพดี ปลอดภัย สูง	จังหวัด/ อบจ./ทต. และ หน่วยงานที่ เกี่ยวข้อง

	ลำพูน	ลำพูน										
๓๐.	โครงการก่อสร้างถนนคอนกรีตเสริมเหล็กบ้านก้อจอก หมู่ที่ ๓ ตำบลก้ออำเภอลี้ จังหวัดลำพูน	เพื่อก่อสร้างถนนคอนกรีตเสริมเหล็กบ้านก้อจอก หมู่ที่ ๓ ตำบลก้ออำเภอลี้ จังหวัดลำพูน	ก่อสร้างถนนคอนกรีตเสริมเหล็กบ้านก้อจอก หมู่ที่ ๓ ตำบลก้อ อำเภอลี้ จังหวัดลำพูน	๒,๐๐๐,๐๐๐	๒,๐๐๐,๐๐๐	๒,๐๐๐,๐๐๐	๒,๐๐๐,๐๐๐	๒,๐๐๐,๐๐๐	๒,๐๐๐,๐๐๐	ความปลอดภัยของประชาชน	ประชาชนมีถนนมีสภาพดีปลอดภัยสูง	จังหวัด/อบจ./ทต. และหน่วยงานที่เกี่ยวข้อง
๓๑.	โครงการก่อสร้างถนนคอนกรีตเสริมเหล็กบ้านก้อท่า หมู่ที่ ๔ ตำบลก้ออำเภอลี้ จังหวัดลำพูน	เพื่อก่อสร้างถนนคอนกรีตเสริมเหล็กบ้านก้อท่า หมู่ที่ ๔ ตำบลก้ออำเภอลี้ จังหวัดลำพูน	ก่อสร้างถนนคอนกรีตเสริมเหล็กบ้านก้อท่า หมู่ที่ ๔ ตำบลก้อ อำเภอลี้ จังหวัดลำพูน	๒,๐๐๐,๐๐๐	๒,๐๐๐,๐๐๐	๒,๐๐๐,๐๐๐	๒,๐๐๐,๐๐๐	๒,๐๐๐,๐๐๐	๒,๐๐๐,๐๐๐	ความปลอดภัยของประชาชน	ประชาชนมีถนนมีสภาพดีปลอดภัยสูง	จังหวัด/อบจ./ทต. และหน่วยงานที่เกี่ยวข้อง
๓๒.	โครงการซ่อมสร้างผิวทางแอสฟัลต์ติกคอนกรีต บ้านก้อจอก หมู่ที่ ๓ ตำบลก้ออำเภอลี้ จังหวัดลำพูน	เพื่อซ่อมแซมสร้างผิวทางแอสฟัลต์ติกคอนกรีต บ้านก้อจอก หมู่ที่ ๓ ตำบลก้ออำเภอลี้ จังหวัดลำพูน	ซ่อมแซมผิวถนนแอสฟัลต์ติกคอนกรีต	๑,๖๐๐,๐๐๐	๑,๖๐๐,๐๐๐	๑,๖๐๐,๐๐๐	๓,๓๐๐,๐๐๐	๓,๓๐๐,๐๐๐	๓,๓๐๐,๐๐๐	ความปลอดภัยของประชาชน	ประชาชนมีถนนมีสภาพดีปลอดภัยสูง	จังหวัด/อบจ./ทต. และหน่วยงานที่เกี่ยวข้อง
๓๓.	โครงการซ่อมสร้างผิวทางแอสฟัลต์ติกคอนกรีต บ้านก้อท่า หมู่ที่ ๔ ตำบลก้ออำเภอลี้ จังหวัดลำพูน	เพื่อซ่อมแซมสร้างผิวทางแอสฟัลต์ติกคอนกรีต บ้านก้อท่า หมู่ที่ ๔ ตำบลก้ออำเภอลี้ จังหวัดลำพูน	ซ่อมแซมผิวถนนแอสฟัลต์ติกคอนกรีต	๑,๖๐๐,๐๐๐	๑,๖๐๐,๐๐๐	๑,๖๐๐,๐๐๐	๓,๖๐๐,๐๐๐	๓,๖๐๐,๐๐๐	๓,๖๐๐,๐๐๐	ความปลอดภัยของประชาชน	ประชาชนมีถนนมีสภาพดีปลอดภัยสูง	จังหวัด/อบจ./ทต. และหน่วยงานที่เกี่ยวข้อง
๓๔.	โครงการก่อสร้างสะพานข้ามห้วยแม่ก้อ บ้านก้อทุ่ง หมู่ที่	เพื่อก่อสร้างสะพานสะพานขนาดใหญ่ ขนาดใหญ่ ข้าม	ก่อสร้างสะพานสะพานขนาดใหญ่ ข้ามห้วยแม่ก้อ บ้าน	๒,๐๐๐,๐๐๐	๒,๐๐๐,๐๐๐	๒,๐๐๐,๐๐๐	๒,๐๐๐,๐๐๐	๒,๐๐๐,๐๐๐	๒,๐๐๐,๐๐๐	ประชาชนร้อยละ ๘๐ ของหมู่บ้าน	ประชาชนได้รับการบริการ	อบจ.ลำพูน/ทางหลวงชนบท/ทต.



	๑ ตำบลก้อ	ห้วยแม่ก้อ บ้าน ก้อทุ่ง หมู่ที่ ๑ ตำบลก้อ	ก้อทุ่ง หมู่ที่ ๑						มีความพึง พอใจ	สาธารณะ ที่มี คุณภาพ	ก้อ
๓๕.	โครงการก่อสร้าง สะพานข้ามห้วยแม่ ก้อ บ้านก้อหนอง หมู่ที่ ๒ ตำบลก้อ	เพื่อก่อสร้าง สะพานสะพาน ขนาดใหญ่ ข้าม ห้วยแม่ก้อ บ้าน ก้อหนอง หมู่ที่ ๒ ตำบลก้อ	ก่อสร้างสะพาน สะพานขนาดใหญ่ ข้ามห้วยแม่ก้อ บ้าน ก้อหนอง หมู่ที่ ๒	๒,๐๐๐,๐๐๐	๒,๐๐๐,๐๐๐	๒,๐๐๐,๐๐๐	๒,๐๐๐,๐๐๐	๒,๐๐๐,๐๐๐	ประชาชน ร้อยละ ๘๐ ของหมู่บ้าน มีความพึง พอใจ	ประชาชน ได้รับการ บริการ สาธารณะ ที่มี คุณภาพ	อบจ.ลำพูน/ ทางหลวง ชนบท/ทต. ก้อ
๓๖.	โครงการก่อสร้าง สะพานข้ามห้วยแม่ ก้อ บ้านก้อจอก หมู่ ที่ ๓ ตำบลก้อ	เพื่อก่อสร้าง สะพานสะพาน ขนาดใหญ่ ข้าม ห้วยแม่ก้อ บ้าน ก้อจอก หมู่ที่ ๓ ตำบลก้อ	ก่อสร้างสะพาน สะพานขนาดใหญ่ ข้ามห้วยแม่ก้อ บ้าน ก้อจอก หมู่ที่ ๓	๒,๐๐๐,๐๐๐	๒,๐๐๐,๐๐๐	๒,๐๐๐,๐๐๐	๒,๐๐๐,๐๐๐	๒,๐๐๐,๐๐๐	ประชาชน ร้อยละ ๘๐ ของหมู่บ้าน มีความพึง พอใจ	ประชาชน ได้รับการ บริการ สาธารณะ ที่มี คุณภาพ	อบจ.ลำพูน/ ทางหลวง ชนบท/ทต. ก้อ
๓๗.	โครงการก่อสร้าง สะพานห้วยม่วงแก้ว บ้านก้อจอก	เพื่อ ก่อ ส ร ้าง สะพานห้วยม่วง แก้ว บ้านก้อจอก	ก่อสร้างสะพานห้วยม่วง แก้ว บ้านก้อจอก	๑,๕๐๐,๐๐๐	๑,๕๐๐,๐๐๐	๑,๕๐๐,๐๐๐	๑,๕๐๐,๐๐๐	๑,๕๐๐,๐๐๐	ประชาชน ร้อยละ ๘๐ ของหมู่บ้าน มีความพึง พอใจ	ประชาชน ใช้เป็น เส้นทาง ไปสู่พื้นที่ การเกษตร สะดวก ปลอดภัย	อบจ.ลำพูน/ จังหวัด/กอง ช่าง ทต.ก้อ
๓๘.	โครงการขยายระบบ เครื่องสูบน้ำพลัง ไฟฟ้าโซล่าเซลล์ พร้อมท่อส่งน้ำบ้าน ก้อทุ่ง	เพื่อขยายระบบ เครื่องสูบน้ำพลัง ไฟฟ้าโซล่าเซลล์ พร้อมท่อส่งน้ำ บ้านก้อทุ่ง	ขยายระบบเครื่อง สูบน้ำพลังไฟฟ้าโซ ล่าเซลล์พร้อมท่อส่ง น้ำบ้านก้อทุ่ง	๕๐๐,๐๐๐	๕๐๐,๐๐๐	๕๐๐,๐๐๐	๕๐๐,๐๐๐	๕๐๐,๐๐๐	มีปริมาณ น้ำประปาใช้ อย่าง เพียงพอ ตลอดปี	ประชาชน มี น้ำประปา ใช้อย่าง เพียงพอ ตลอดปี	กองช่าง ทต. ก้อ/อบจ./ กรมส่งเสริม ฯ

๓๙.	โครงการทำแนวหินเรียงกันตลิ่งลำห้วยแม่ก้อ หมู่ที่ ๑	เพื่อทำแนวหินเรียงกันตลิ่งลำห้วยแม่ก้อ หมู่ที่ ๑	ทำแนวหินเรียงกันตลิ่งลำห้วยแม่ก้อ หมู่ที่ ๑	๕๐๐,๐๐๐	๕๐๐,๐๐๐	๕๐๐,๐๐๐	๕๐๐,๐๐๐	๕๐๐,๐๐๐	แนวกันตลิ่งลำห้วยแม่ก้อ	มีแนวกันตลิ่งลำห้วยแม่ก้อ	ทด.ก้อ / อบจ.ลำพูน
รวมจำนวนโครงการ				๓๙	๓๙	๓๙	๓๙	๓๙			
รวมจำนวนงบประมาณทั้งสิ้น				๕๒,๕๓๗,๐๐๐	๕๒,๕๓๗,๐๐๐	๕๒,๓๓๗,๐๐๐	๕๘,๗๓๗,๐๐๐	๕๘,๐๓๗,๐๐๐			

## รายละเอียดโครงการพัฒนา

แผนพัฒนาท้องถิ่น (พ.ศ.๒๕๖๑-๒๕๖๕) เปลี่ยนแปลง ฉบับที่ ๑ ปี พ.ศ.๒๕๖๔ เทศบาลตำบลก้อ อำเภอลี้ จังหวัดลำพูน  
สำหรับ โครงการที่เกินศักยภาพขององค์กรปกครองส่วนท้องถิ่น

ก.ยุทธศาสตร์จังหวัดลำพูน ที่ ๑ การพัฒนาสังคม คุณภาพชีวิต และความมั่นคง

ข.ยุทธศาสตร์การพัฒนาของ อปท.ในเขตจังหวัดที่ ๘ การพัฒนาด้านการบริหารจัดการและเทคโนโลยีสารสนเทศ

๓.ยุทธศาสตร์การพัฒนาด้านสังคม คุณภาพชีวิต ลดความเหลื่อมล้ำในสังคม

๓.๑.แผนงานรักษาความสงบภายใน

ที่	โครงการ	วัตถุประสงค์	เป้าหมาย (ผลผลิตของ โครงการ)	งบประมาณ					ตัวชี้วัด (KPI)	ผลที่คาดว่าจะได้รับ	หน่วยงาน รับผิดชอบ หลัก
				๒๕๖๑ (บาท)	๒๕๖๒ (บาท)	๒๕๖๓ (บาท)	๒๕๖๔ (บาท)	๒๕๖๕ (บาท)			
๑.	โครงการติดตั้งระบบกล้องโทรทัศน์วงจรปิด (CCTV) ป้องกันและแก้ไขอาชญากรรมในพื้นที่ตำบลก้อ	เพื่อติดตั้งระบบกล้องโทรทัศน์วงจรปิด (CCTV) ป้องกันและแก้ไขอาชญากรรมและยาเสพติดในพื้นที่ตำบลก้อ	ระบบกล้องโทรทัศน์วงจรปิด (CCTV) ป้องกันและแก้ไขอาชญากรรมและยาเสพติดในพื้นที่ตำบลก้อ	๑,๒๐๐,๐๐๐	๑,๒๐๐,๐๐๐	๑,๒๐๐,๐๐๐	๑,๒๐๐,๐๐๐	๑,๒๐๐,๐๐๐	ลดปัญหาอาชญากรรมในพื้นที่ตำบลก้อ	ไม่มีปัญหาอาชญากรรมและยาเสพติดในพื้นที่ตำบลก้อ	สำนักปลัด/กรมส่งเสริมฯ
รวมจำนวนโครงการ				๑	๑	๑	๑	๑			
รวมจำนวนงบประมาณทั้งสิ้น				๑,๒๐๐,๐๐๐	๑,๒๐๐,๐๐๐	๑,๒๐๐,๐๐๐	๑,๒๐๐,๐๐๐	๑,๒๐๐,๐๐๐			

**รายละเอียดโครงการพัฒนา**  
**แผนพัฒนาท้องถิ่น (พ.ศ.๒๕๖๑-๒๕๖๕) เปลี่ยนแปลง ฉบับที่ ๑ ปี พ.ศ.๒๕๖๔ เทศบาลตำบลก้อ อำเภอลี้ จังหวัดลำพูน**  
**สำหรับ โครงการที่เกินศักยภาพขององค์กรปกครองส่วนท้องถิ่น**

ก.ยุทธศาสตร์จังหวัดที่ ๑ เมืองที่เป็นมิตรต่อสิ่งแวดล้อม

ข.ยุทธศาสตร์ของ อปท.ในเขตจังหวัดที่ ๒ พัฒนาเมืองและชุมชนท้องถิ่นให้เข้มแข็งบนรากฐานทุนทางวัฒนธรรมชุมชนท้องถิ่นและความยั่งยืนเชิงนิเวศ

๔.ยุทธศาสตร์การพัฒนาด้านทรัพยากรที่เป็นมิตรต่อสิ่งแวดล้อม

๔.๓.แผนงานการเกษตร

ที่	โครงการ	วัตถุประสงค์	เป้าหมาย (ผลผลิตของ โครงการ)	งบประมาณ					ตัวชี้วัด (KPI)	ผลที่คาดว่าจะได้รับ	หน่วยงาน รับผิดชอบ หลัก
				๒๕๖๑ (บาท)	๒๕๖๒ (บาท)	๒๕๖๓ (บาท)	๒๕๖๔ (บาท)	๒๕๖๕ (บาท)			
๑.	โครงการ ก่อสร้างฝาย ชะลอน้ำห้วย ป็นป็น บ้านก้อ ทุ่ง หมู่ที่ ๑ ตำบลก้อ จุดที่ ๑ ป้องกันภัย แล้ง	เพื่อก่อสร้างฝาย ชะลอน้ำห้วยป็น ป็น บ้านก้อทุ่ง หมู่ที่ ๑ ตำบล ก้อ จุดที่ ๑ ป้องกันภัยแล้ง	ฝายชะลอน้ำ ห้วยป็นป็น บ้านก้อทุ่ง หมู่ ที่ ๑ ตำบลก้อ จุดที่ ๑ ป้องกันภัย แล้ง	๘๐,๐๐๐	๘๐,๐๐๐	๘๐,๐๐๐	๘๐,๐๐๐	๘๐,๐๐๐	การ ป้องกัน และแก้ไข ปัญหาภัย แล้ง	ประชาชนมี น้ำใช้ในฤดู แล้ง	เทศบาล ตำบลก้อ
๒.	โครงการ ก่อสร้างฝาย ชะลอน้ำห้วย ป็นป็น บ้านก้อ ทุ่ง หมู่ที่ ๑ ตำบลก้อ จุดที่ ๒ ป้องกันภัย แล้ง	เพื่อก่อสร้างฝาย ชะลอน้ำห้วยป็น ป็น บ้านก้อทุ่ง หมู่ที่ ๑ ตำบล ก้อ จุดที่ ๒ ป้องกันภัยแล้ง	ฝายชะลอน้ำ ห้วยป็นป็น บ้านก้อทุ่ง หมู่ ที่ ๑ ตำบลก้อ จุดที่ ๒ ป้องกันภัย แล้ง	๑๐๐,๐๐๐	๑๐๐,๐๐๐	๑๐๐,๐๐๐	๑๐๐,๐๐๐	๑๐๐,๐๐๐	การ ป้องกัน และแก้ไข ปัญหาภัย แล้ง	ประชาชนมี น้ำใช้ในฤดู แล้ง	เทศบาล ตำบลก้อ

	แล้ง										
๓.	โครงการก่อสร้างฝายชะลอน้ำห้วยที่บ้านก้อหนอง หมู่ที่ ๒ ตำบลก้อ ป้องกันภัยแล้ง	เพื่อก่อสร้างฝายชะลอน้ำห้วยที่บ้านก้อหนอง หมู่ที่ ๒ ตำบลก้อ ป้องกันภัยแล้ง	ฝายชะลอน้ำห้วยที่บ้านก้อหนอง หมู่ที่ ๒ ตำบลก้อ ป้องกันภัยแล้ง	๕๐,๐๐๐	๕๐,๐๐๐	๕๐,๐๐๐	๕๐,๐๐๐	๕๐,๐๐๐	การป้องกันและแก้ไขปัญหากล้ง	ประชาชนมีน้ำใช้ในฤดูแล้ง	เทศบาลตำบลก้อ
๔.	โครงการก่อสร้างฝายชะลอน้ำห้วยขจวม จุดที่ ๑ บ้านก้อจอก หมู่ที่ ๓ ตำบลก้อ ป้องกันภัยแล้ง	เพื่อก่อสร้างฝายชะลอน้ำห้วยขจวม บ้านก้อจอก หมู่ที่ ๓ ตำบลก้อ ป้องกันภัยแล้ง	ฝายชะลอน้ำห้วยขจวม บ้านก้อจอก หมู่ที่ ๓ ตำบลก้อ ป้องกันภัยแล้ง	๖๐,๐๐๐	๖๐,๐๐๐	๖๐,๐๐๐	๖๐,๐๐๐	๖๐,๐๐๐	การป้องกันและแก้ไขปัญหากล้ง	ประชาชนมีน้ำใช้ในฤดูแล้ง	เทศบาลตำบลก้อ
๕.	โครงการก่อสร้างฝายชะลอน้ำห้วยขจวม จุดที่ ๒ บ้านก้อจอก หมู่ที่ ๓ ตำบลก้อ ป้องกันภัยแล้ง	เพื่อก่อสร้างฝายชะลอน้ำห้วยขจวม บ้านก้อจอก หมู่ที่ ๓ ตำบลก้อ ป้องกันภัยแล้ง	ฝายชะลอน้ำห้วยขจวม บ้านก้อจอก หมู่ที่ ๓ ตำบลก้อ ป้องกันภัยแล้ง	๖๐,๐๐๐	๖๐,๐๐๐	๖๐,๐๐๐	๖๐,๐๐๐	๖๐,๐๐๐	การป้องกันและแก้ไขปัญหากล้ง	ประชาชนมีน้ำใช้ในฤดูแล้ง	เทศบาลตำบลก้อ
๖.	โครงการก่อสร้างฝายชะลอน้ำห้วยโป่ง บ้านก้อท่า หมู่ที่ ๔ ตำบลก้อ จุด	เพื่อก่อสร้างฝายชะลอน้ำห้วยโป่ง บ้านก้อท่า หมู่ที่ ๔ ตำบลก้อ จุด	ฝายชะลอน้ำห้วยโป่ง บ้านก้อท่า หมู่ที่ ๔ ตำบลก้อ จุด	๕๐,๐๐๐	๕๐,๐๐๐	๕๐,๐๐๐	๕๐,๐๐๐	๕๐,๐๐๐	การป้องกันและแก้ไขปัญหากล้ง	ประชาชนมีน้ำใช้ในฤดูแล้ง	เทศบาลตำบลก้อ

	หมู่ที่ ๔ ตำบล ก้อ จุดที่ ๑ ป้องกันภัยแล้ง	ที่ ๑ ป้องกันภัย แล้ง	๑ ป้องกันภัย แล้ง						แล้ง		
๗.	โครงการ ก่อสร้างฝาย ชะลอน้ำห้วย โป่ง บ้านก้อท่า หมู่ที่ ๔ ตำบล ก้อ จุดที่ ๒ ป้องกันภัยแล้ง	เพื่อก่อสร้างฝาย ชะลอน้ำห้วยโป่ง บ้านก้อท่า หมู่ที่ ๔ ตำบลก้อ จุด ที่ ๒ ป้องกันภัย แล้ง	ฝายชะลอน้ำ ห้วยโป่ง บ้าน ก้อท่า หมู่ที่ ๔ ตำบลก้อ จุดที่ ๒ ป้องกันภัย แล้ง	๕๐,๐๐๐	๕๐,๐๐๐	๕๐,๐๐๐	๕๐,๐๐๐	๕๐,๐๐๐	การ ป้องกัน และแก้ไข ปัญหาภัย แล้ง	ประชาชนมี น้ำใช้ในฤดู แล้ง	เทศบาล ตำบลก้อ
๘.	โครงการ ซ่อมแซมฝาย ห้วยแม่ก้อ หมู่ ที่ ๑ ตำบลก้อ ป้องกันภัยแล้ง	เพื่อซ่อมแซม ฝายห้วยแม่ก้อ หมู่ที่ ๑ ตำบล ก้อ ป้องกันภัย แล้ง	ฝายห้วยแม่ ก้อ หมู่ที่ ๑ ตำบลก้อ ป้องกันภัย แล้ง	๕๐๐,๐๐๐	๕๐๐,๐๐๐	๕๐๐,๐๐๐	๕๐๐,๐๐๐	๕๐๐,๐๐๐	น้ำใช้ใน การเกษตร และ ป้องกันภัย แล้ง	ประชาชนมี น้ำใช้ใน การเกษตร และในฤดู แล้ง	เทศบาล ตำบลก้อ
๙.	โครงการขุด สระเก็บน้ำเพื่อ การเกษตรห้วย ชี บ้านก้อ หนอง หมู่ที่ ๒ ตำบลก้อ อำเภอสี จังหวัดลำพูน	เพื่อขุดสระเก็บ น้ำเพื่อ การเกษตรห้วยชี บ้านก้อหนอง หมู่ที่ ๒ ตำบล ก้อ อำเภอสี จังหวัดลำพูน	ขุดสระเก็บน้ำ เพื่อ การเกษตร ห้วยชี บ้านก้อ หนอง หมู่ที่ ๒ ตำบลก้อ อำเภอสี จังหวัดลำพูน	๒,๐๐๐,๐๐๐	๒,๐๐๐,๐๐๐	๒,๐๐๐,๐๐๐	๒,๐๐๐,๐๐๐	๒,๐๐๐,๐๐๐	การมีน้ำใช้ ใน การเกษตร และ ป้องกันภัย แล้ง	เกษตรกรมี น้ำใช้ใน การเกษตร และในช่วง ฤดูแล้ง	จังหวัด/ อบจ./ทต. และ หน่วยงานที่ เกี่ยวข้อง
๑๐.	โครงการขุด สระเก็บน้ำเพื่อ การเกษตรห้วย ชี (จุดที่ ๒) บ้านก้อหนอง	เพื่อขุดสระเก็บ น้ำเพื่อ การเกษตรห้วยชี (จุดที่ ๒) บ้าน ก้อหนอง หมู่ที่	ขุดสระเก็บน้ำ เพื่อ การเกษตร ห้วยชี (จุดที่ ๒) บ้านก้อ	๒,๐๐๐,๐๐๐	๒,๐๐๐,๐๐๐	๒,๐๐๐,๐๐๐	๒,๐๐๐,๐๐๐	๒,๐๐๐,๐๐๐	การมีน้ำใช้ ใน การเกษตร และ ป้องกันภัย	เกษตรกรมี น้ำใช้ใน การเกษตร และในช่วง ฤดูแล้ง	จังหวัด/ อบจ./ทต. และ หน่วยงานที่ เกี่ยวข้อง

	หมู่ที่ ๒ ตำบล ก้อ อำเภอลี้ จังหวัดลำพูน	๒ ตำบลก้อ อำเภอลี้ จังหวัด ลำพูน	หนอง หมู่ที่ ๒ ตำบลก้อ อำเภอลี้ จังหวัดลำพูน						แล้ง		
๑๑.	โครงการขุด สระเก็บน้ำเพื่อ การเกษตรห้วย น้ำลาว บ้านก้อ จอก หมู่ที่ ๓ ตำบลก้อ อำเภอลี้ จังหวัดลำพูน	เพื่อขุดสระเก็บ น้ำเพื่อ การเกษตรห้วย น้ำลาว บ้านก้อ จอก หมู่ที่ ๓ ตำบลก้อ อำเภ ลี้ จังหวัดลำพูน	ขุดสระเก็บน้ำ เพื่อ การเกษตร ห้วยน้ำลาว บ้านก้อจอก หมู่ที่ ๓ ตำบล ก้อ อำเภอลี้ จังหวัดลำพูน	๒,๐๐๐,๐๐๐	๒,๐๐๐,๐๐๐	๒,๐๐๐,๐๐๐	๒,๐๐๐,๐๐๐	๒,๐๐๐,๐๐๐	การมีน้ำใช้ ใน การเกษตร และ ป้องกันภัย แล้ง	เกษตรกรมี น้ำใช้ใน การเกษตร และในช่วง ฤดูแล้ง	จังหวัด/ อบจ./ทต. และ หน่วยงานที่ เกี่ยวข้อง
๑๒.	โครงการขุด สระเก็บน้ำ ห้วยขจวม บ้าน ก้อจอก หมู่ที่ ๓ ตำบลก้อ อำเภอลี้ จังหวัดลำพูน	เพื่อขุดสระเก็บ น้ำเพื่อ การเกษตร ห้วยขจวม บ้าน ก้อจอก หมู่ที่ ๓ ตำบลก้อ อำเภ ลี้ จังหวัดลำพูน	ขุดสระเก็บน้ำ เพื่อ การเกษตร ห้วยขจวม บ้านก้อจอก หมู่ที่ ๓ ตำบล ก้อ อำเภอลี้ จังหวัดลำพูน	๒,๐๐๐,๐๐๐	๒,๐๐๐,๐๐๐	๒,๐๐๐,๐๐๐	๒,๐๐๐,๐๐๐	๒,๐๐๐,๐๐๐	การมีน้ำใช้ ใน การเกษตร และ ป้องกันภัย แล้ง	เกษตรกรมี น้ำใช้ใน การเกษตร และในช่วง ฤดูแล้ง	จังหวัด/ อบจ./ทต. และ หน่วยงานที่ เกี่ยวข้อง
๑๓.	โครงการผันน้ำ เข้าสู่พื้นที่ทำ การเกษตร ตำบลก้อ	เพื่อผันน้ำจัดทำ ระบบการสูบน้ำ เข้าสู่พื้นที่ทำ การเกษตร	ติดตั้งระบบ สูบน้ำผันน้ำ เข้าสู่พื้นที่ทำ การเกษตรใน ตำบลก้อ	๒๐๐,๐๐๐,๐๐๐	๒๐๐,๐๐๐,๐๐๐	๒๐๐,๐๐๐,๐๐๐	๒๐๐,๐๐๐,๐๐๐	๒๐๐,๐๐๐,๐๐๐	การมีน้ำใช้ เพื่อ การเกษตร ตลอดทั้งปี	ประชาชนมี น้ำใช้เพื่อ การเกษตร ตลอดทั้งปี	จังหวัด/ อบจ./ทต. และ หน่วยงานที่ เกี่ยวข้อง
๑๔.	โครงการขุด สระเก็บน้ำห้วย ป่าคา บ้านก้อ	เพื่อขุดลอกสระ เก็บน้ำห้วยป่าคา บ้านก้อหนอง	สระเก็บน้ำ ห้วยป่าคา บ้านก้อหนอง	๕๐๐,๐๐๐	๕๐๐,๐๐๐	๕๐๐,๐๐๐	๕๐๐,๐๐๐	๕๐๐,๐๐๐	ประชาชน พอใจที่มี แหล่งน้ำ	มีแหล่งน้ำ เพื่อ การเกษตร	จังหวัด/ อบจ./ทต. และ

	หนอง								ทำ การเกษตร		หน่วยงานที่ เกี่ยวข้อง
๑๕.	โครงการขุด สระเก็บน้ำเพื่อ การเกษตรห้วย ปันปัน บ้านก้อ ทุ่ง หมู่ที่ ๑	เพื่อขุดสระเก็บ น้ำเพื่อ การเกษตรห้วย ปันปัน บ้านก้อ ทุ่ง หมู่ที่ ๑	ขุดสระเก็บน้ำ เพื่อการ เกษตรกร	๖๐๐,๐๐๐	๖๐๐,๐๐๐	๖๐๐,๐๐๐	๖๐๐,๐๐๐	๖๐๐,๐๐๐	เกษตรกร พึงพอใจที่ มีแหล่งน้ำ ไปสู่พื้นที่ การเกษตร	เกษตรกร สามารถทำ การเกษตร ได้ตลอดทุก ฤดูกาล	จังหวัด/ อบจ./ทต. และ หน่วยงานที่ เกี่ยวข้อง
๑๖.	โครงการขุด สระเก็บน้ำเพื่อ การเกษตรห้วย โป่งแก บ้านก้อ ทุ่ง หมู่ที่ ๑	เพื่อขุดสระเก็บ น้ำเพื่อ การเกษตรห้วย โป่งแก บ้านก้อ ทุ่ง หมู่ที่ ๑	ขุดสระเก็บน้ำ เพื่อการ เกษตรกร	๒,๐๐๐,๐๐๐	๒,๐๐๐,๐๐๐	๒,๐๐๐,๐๐๐	๒,๐๐๐,๐๐๐	๒,๐๐๐,๐๐๐	เกษตรกร พึงพอใจที่ มีแหล่งน้ำ ไปสู่พื้นที่ การเกษตร	เกษตรกร สามารถทำ การเกษตร ได้ตลอดทุก ฤดูกาล	จังหวัด/ อบจ./ทต. และ หน่วยงานที่ เกี่ยวข้อง
๑๗.	โครงการขุด สระเก็บน้ำเพื่อ การเกษตรห้วย บ่าฮ้อ บ้านก้อ ทุ่ง หมู่ที่ ๑	เพื่อขุดสระเก็บ น้ำเพื่อ การเกษตรห้วย บ่าฮ้อ บ้านก้อ ทุ่ง หมู่ที่ ๑	ขุดสระเก็บน้ำ เพื่อการ เกษตรกร	๖๐๐,๐๐๐	๖๐๐,๐๐๐	๖๐๐,๐๐๐	๖๐๐,๐๐๐	๖๐๐,๐๐๐	เกษตรกร พึงพอใจที่ มีแหล่งน้ำ ไปสู่พื้นที่ การเกษตร	เกษตรกร สามารถทำ การเกษตร ได้ตลอดทุก ฤดูกาล	จังหวัด/ อบจ./ทต. และ หน่วยงานที่ เกี่ยวข้อง
๑๘.	โครงการขุด ลอกสระเก็บน้ำ ห้วยน้ำขจวม บ้านก้อจอก หมู่ที่ ๓	เพื่อขุดลอกสระ เก็บน้ำห้วยน้ำ ขจวม บ้านก้อ จอก หมู่ที่ ๓	ขุดลอกสระ เก็บน้ำห้วยน้ำ ขจวม บ้านก้อ จอก หมู่ที่ ๓	๖๐๐,๐๐๐	๖๐๐,๐๐๐	๖๐๐,๐๐๐	๖๐๐,๐๐๐	๖๐๐,๐๐๐	เกษตรกร พึงพอใจที่ มีแหล่งน้ำ ไปสู่พื้นที่ การเกษตร	เกษตรกร สามารถทำ การเกษตร ได้ตลอดทุก ฤดูกาล	จังหวัด/ อบจ./ทต. และ หน่วยงานที่ เกี่ยวข้อง
๑๙.	โครงการขุด สระเก็บน้ำเพื่อ การเกษตรห้วย หนองเตา บ้าน ก้อทุ่ง หมู่ที่ ๑	เพื่อขุดสระเก็บ น้ำเพื่อ การเกษตรห้วย หนองเตา บ้าน ก้อทุ่ง หมู่ที่ ๑	ขุดสระเก็บน้ำ เพื่อการ เกษตรกร	๖๐๐,๐๐๐	๖๐๐,๐๐๐	๖๐๐,๐๐๐	๖๐๐,๐๐๐	๖๐๐,๐๐๐	เกษตรกร พึงพอใจที่ มีแหล่งน้ำ ไปสู่พื้นที่ การเกษตร	เกษตรกร สามารถทำ การเกษตร ได้ตลอดทุก ฤดูกาล	จังหวัด/ อบจ./ทต. และ หน่วยงานที่ เกี่ยวข้อง



๒๐.	โครงการขุดสระเก็บน้ำเพื่อการเกษตรน้ำห้วยดงพานบ้านก้อจอก หมู่ที่ ๓	เพื่อขุดสระเก็บน้ำเพื่อการเกษตรห้วยน้ำห้วยดงพานบ้านก้อจอก หมู่ที่ ๓	ขุดสระเก็บน้ำเพื่อการเกษตร	๖๐๐,๐๐๐	๖๐๐,๐๐๐	๖๐๐,๐๐๐	๖๐๐,๐๐๐	๖๐๐,๐๐๐	เกษตรกรพึงพอใจที่มีแหล่งน้ำไปสู่พื้นที่การเกษตร	เกษตรกรสามารถทำการเกษตรได้ตลอดทุกฤดูกาล	จังหวัด/อบจ./ทต. และหน่วยงานที่เกี่ยวข้อง
๒๑.	โครงการขุดลอกอ่างเก็บน้ำห้วยม่วงแก้วบ้านก้อจอก	เพื่อขุดลอกอ่างเก็บน้ำห้วยม่วงแก้ว บ้านก้อจอก	ก่อสร้างอ่างเก็บน้ำห้วยม่วงแก้ว บ้านก้อจอก	๘๐๐,๐๐๐	๘๐๐,๐๐๐	๘๐๐,๐๐๐	๘๐๐,๐๐๐	๘๐๐,๐๐๐	เกษตรกรพึงพอใจที่มีแหล่งน้ำไปสู่พื้นที่การเกษตร	เกษตรกรสามารถทำการเกษตรได้ตลอดทุกฤดูกาล	จังหวัด/อบจ./ทต. และหน่วยงานที่เกี่ยวข้อง
๒๒.	โครงการขุดสระเก็บน้ำห้วยหนองต่อมบ้านก้อท่า หมู่ที่ ๔ ตำบลก้อ	เพื่อขุดสระเก็บน้ำห้วยหนองต่อม บ้านก้อท่า หมู่ที่ ๔ ตำบลก้อ	ขุดสระเก็บน้ำห้วยหนองต่อม บ้านก้อท่า หมู่ที่ ๔ ตำบลก้อ	๕๐๐,๐๐๐	๕๐๐,๐๐๐	๕๐๐,๐๐๐	๕๐๐,๐๐๐	๕๐๐,๐๐๐	เกษตรกรพึงพอใจที่มีแหล่งน้ำไปสู่พื้นที่การเกษตร	เกษตรกรสามารถทำการเกษตรได้ตลอดทุกฤดูกาล	จังหวัด/อบจ./ทต. และหน่วยงานที่เกี่ยวข้อง
๒๓.	โครงการขุดลอกสระเก็บน้ำบ้านก้อจอก หมู่ที่ ๓	เพื่อขุดลอกสระเก็บน้ำ บ้านก้อจอก หมู่ที่ ๓ (หลังเทศบาลตำบลก้อ)	ขุดลอกสระเก็บน้ำเพื่อการเกษตรและอุปโภคบริโภค	๕๐๐,๐๐๐	๕๐๐,๐๐๐	๕๐๐,๐๐๐	๕๐๐,๐๐๐	๕๐๐,๐๐๐	เกษตรกรพึงพอใจที่มีแหล่งน้ำไปสู่พื้นที่การเกษตร	เกษตรกรสามารถทำการเกษตรได้ตลอดทุกฤดูกาล	จังหวัด/อบจ./ทต. และหน่วยงานที่เกี่ยวข้อง
๒๔.	โครงการขุดสระเก็บน้ำเพื่อการเกษตรห้วยปูโน บ้านก้อจอก หมู่ที่ ๓	เพื่อขุดสระเก็บน้ำเพื่อการเกษตรห้วยปูโน บ้านก้อจอก หมู่ที่ ๓	สระเก็บน้ำเพื่อการเกษตรห้วยปูโน บ้านก้อจอก หมู่ที่ ๓	๖๐๐,๐๐๐	๖๐๐,๐๐๐	๖๐๐,๐๐๐	๖๐๐,๐๐๐	๖๐๐,๐๐๐	เกษตรกรพึงพอใจที่มีแหล่งน้ำไปสู่พื้นที่การเกษตร	เกษตรกรสามารถทำการเกษตรได้ตลอดทุกฤดูกาล	จังหวัด/อบจ./ทต. และหน่วยงานที่เกี่ยวข้อง

๒๕.	โครงการติดตั้งระบบโซลาเซลล์ (พลังงานแสงอาทิตย์) ของเทศบาลตำบลก้อ	เพื่อติดตั้งการใช้ระบบโซลาเซลล์ในสำนักงานเทศบาลตำบลก้อในการลดใช้พลังงาน	ติดตั้งแผงโซลาเซลล์หลังคาเทศบาลตำบลก้อ	๕๐๐,๐๐๐	๕๐๐,๐๐๐	๕๐๐,๐๐๐	๕๐๐,๐๐๐	๕๐๐,๐๐๐	ประชาชนมีความพึงพอใจในการได้รับบริการ ที่ต่อเนื่อง แม้แต่ไฟฟ้าดับ	เพื่อการพัฒนาและใช้พลังงานที่เป็นมิตรกับสิ่งแวดล้อมลดปัญหาโลกร้อน	จังหวัด/อบจ./ทต. และหน่วยงานที่เกี่ยวข้อง
๒๖.	โครงการติดตั้งไฟฟ้าส่องสว่างระบบโซลาเซลล์ (พลังงานแสงอาทิตย์) ในพื้นที่ตำบลก้อ	เพื่อติดตั้งฟ้าส่องสว่างระบบโซลาเซลล์ในพื้นที่ตำบลก้อ	ติดตั้งไฟฟ้าส่องสว่างระบบโซลาเซลล์	๒,๐๐๐,๐๐๐	๒,๐๐๐,๐๐๐	๒,๐๐๐,๐๐๐	๒,๐๐๐,๐๐๐	๒,๐๐๐,๐๐๐	ประชาชนมีความพึงพอใจในการได้รับบริการ ที่ต่อเนื่อง แม้แต่ไฟฟ้าดับ	เพื่อการพัฒนาและใช้พลังงานที่เป็นมิตรกับสิ่งแวดล้อมลดปัญหาโลกร้อน	จังหวัด/อบจ./ทต. และหน่วยงานที่เกี่ยวข้อง
๒๗.	โครงการขุดลอกหน้าฝายห้วยก้อ บ้านก้อทุ่ง หมู่ที่ ๑	เพื่อขุดลอกหน้าฝายห้วยก้อ บ้านก้อทุ่ง หมู่ที่ ๑	ขุดสระเก็บน้ำเพื่อการเกษตร	๕๐๐,๐๐๐	๕๐๐,๐๐๐	๕๐๐,๐๐๐	๕๐๐,๐๐๐	๕๐๐,๐๐๐	เกษตรกรพึงพอใจที่มีแหล่งน้ำไปสู่พื้นที่การเกษตร	เกษตรกรสามารถทำการเกษตรได้ตลอดทุกฤดูกาล	จังหวัด/อบจ./ทต. และหน่วยงานที่เกี่ยวข้อง

๒๘.	โครงการขุด สระเก็บน้ำเพื่อ การเกษตรห้วย แหน บ้านก้อ ท่า หมู่ที่ ๔	เพื่อขุดสระเก็บ น้ำเพื่อ การเกษตรห้วย แหน บ้านก้อท่า หมู่ที่ ๔	สระเก็บน้ำ เพื่อ การเกษตร ห้วยแหน บ้านก้อท่า หมู่ ที่ ๔	๕๐๐,๐๐๐	๕๐๐,๐๐๐	๕๐๐,๐๐๐	๕๐๐,๐๐๐	๕๐๐,๐๐๐	เกษตรกร พึงพอใจที่ มีแหล่งน้ำ ไปสู่พื้นที่ การเกษตร	เกษตรกร สามารถทำ การเกษตร ได้ตลอดทุก ฤดูกาล	จังหวัด/ อบจ./ทต. และ หน่วยงานที่ เกี่ยวข้อง
๒๙.	โครงการ ธนาคารน้ำใต้ ดินภายใน หมู่บ้าน	เพื่อก่อสร้าง ธนาคารน้ำใต้ดิน ภายในชุมชน ตำบลก้อ	ก่อสร้าง ธนาคารน้ำใต้ ดินภายใน ชุมชนตำบล ก้อ	๕๐๐,๐๐๐	๕๐๐,๐๐๐	๕๐๐,๐๐๐	๕๐๐,๐๐๐	๕๐๐,๐๐๐	ประชาชน มีความพึง พอใจที่มี ระบบ ระบายน้ำ	การระบาย น้ำ	จังหวัด/ อบจ./ทต. และ หน่วยงานที่ เกี่ยวข้อง
๓๐.	โครงการขุด สระเก็บน้ำห้วย แพะย่าเอื้อย น้อย	เพื่อขุดสระเก็บ น้ำห้วยแพะย่า เอื้อยน้อย บ้าน ก้อจอก หมู่ที่ ๓ ตำบลก้อ	ขุดสระเก็บน้ำ ห้วยแพะย่า เอื้อยน้อย แพะย่าเอื้อย หลวง	๒,๐๐๐,๐๐๐	๒,๐๐๐,๐๐๐	๒,๐๐๐,๐๐๐	๒,๐๐๐,๐๐๐	๒,๐๐๐,๐๐๐	เกษตรกร/ ประชาชน พึงพอใจที่ มีแหล่งน้ำ ไปสู่พื้นที่ การเกษตร	เกษตรกร สามารถทำ การเกษตร ได้ตลอดทุก ฤดูกาล	จังหวัด/ อบจ./ทต. และ หน่วยงานที่ เกี่ยวข้อง
๓๑.	โครงการขุด ลอกลำห้วยแม่ ก้อ	เพื่อขุดลอกลำ ห้วยแม่ก้อ เปิดทางน้ำ	ขุดลอกลำ ห้วยแม่ก้อ เปิดทางน้ำ	๕๐๐,๐๐๐	๕๐๐,๐๐๐	๕๐๐,๐๐๐	๕๐๐,๐๐๐	๕๐๐,๐๐๐	เกษตรกร/ ประชาชน พึงพอใจที่ มีแหล่งน้ำ ไปสู่พื้นที่ การเกษตร	เกษตรกร สามารถทำ การเกษตร ได้ตลอดทุก ฤดูกาลแก้ไข ปัญหาภัย แล้ง	จังหวัด/ อบจ./ทต. และ หน่วยงานที่ เกี่ยวข้อง

๓๒.	โครงการขยาย สระเก็บน้ำ ห้วยขจวม บ้าน ก้อจอก หมู่ที่ ๓	เพื่อให้มีแหล่งน้ำ เก็บกักน้ำได้มาก ยิ่งขึ้น	ขุดขยายสระ เก็บน้ำ ห้วยขจวม บ้านก้อจอก หมู่ที่ ๓	๕๐๐,๐๐๐	๕๐๐,๐๐๐	๕๐๐,๐๐๐	๕๐๐,๐๐๐	๕๐๐,๐๐๐	มีปริมาณ น้ำใช้ใน การเกษตร	เกษตรกรมี น้ำใช้ใน การเกษตร อย่าง เพียงพอ ตลอดปี	กองช่าง ทต. ก้อ/อบจ./ กรมส่งเสริม ฯ
๓๓.	โครงการขุด สระเก็บน้ำเพื่อ การเกษตรห้วย แพะตายขาน บ้านก้อจอก หมู่ที่ ๓ ตำบล ก้อ	เพื่อขุดสระเก็บ น้ำ เพื่อ การเกษตรห้วย แพะตายขาน บ้านก้อจอก หมู่ ที่ ๓ ตำบลก้อ	ขุดสระเก็บน้ำ เพื่อการเกษตร ห้วยแพะตาย ขาน บ้านก้อ จอก หมู่ที่ ๓ ตำบลก้อ	๕๐๐,๐๐๐	๕๐๐,๐๐๐	๕๐๐,๐๐๐	๕๐๐,๐๐๐	๕๐๐,๐๐๐	มีปริมาณ น้ำใช้ใน การเกษตร	เกษตรกรมี น้ำใช้ใน การเกษตร อย่าง เพียงพอ ตลอดปี	กองช่าง ทต. ก้อ/อบจ./ กรมส่งเสริม ฯ
๓๔.	โครงการขุด สระเก็บน้ำเพื่อ การเกษตรห้วย แพะหม้อแกง เต่า บ้านก้อ จอก หมู่ที่ ๓ ตำบลก้อ	เพื่อขุดสระเก็บ น้ำ เพื่อ การเกษตรห้วย แพะหม้อแกงเต่า บ้านก้อจอก หมู่ ที่ ๓ ตำบลก้อ	ขุดสระเก็บน้ำ เพื่อการเกษตร ห้วยแพะหม้อ แกงเต่า บ้าน ก้อจอก หมู่ที่ ๓ ตำบลก้อ	๕๐๐,๐๐๐	๕๐๐,๐๐๐	๕๐๐,๐๐๐	๕๐๐,๐๐๐	๕๐๐,๐๐๐	มีปริมาณ น้ำใช้ใน การเกษตร	เกษตรกรมี น้ำใช้ใน การเกษตร อย่าง เพียงพอ ตลอดปี	กองช่าง ทต. ก้อ/อบจ./ กรมส่งเสริม ฯ
๓๕.	โครงการขุด สระเก็บน้ำเพื่อ การเกษตรห้วย น้ำดิบ บ้านก้อ จอก หมู่ที่ ๓ ตำบลก้อ	เพื่อขุดสระเก็บ น้ำ เพื่อ การเกษตรห้วย น้ำดิบ บ้านก้อ จอก หมู่ที่ ๓ ตำบลก้อ	ขุดสระเก็บน้ำ เพื่อการเกษตร ห้วยน้ำดิบ บ้านก้อจอก หมู่ที่ ๓ ตำบล ก้อ	๕๐๐,๐๐๐	๕๐๐,๐๐๐	๕๐๐,๐๐๐	๕๐๐,๐๐๐	๕๐๐,๐๐๐	มีปริมาณ น้ำใช้ใน การเกษตร	เกษตรกรมี น้ำใช้ใน การเกษตร อย่าง เพียงพอ ตลอดปี	กองช่าง ทต. ก้อ/อบจ./ กรมส่งเสริม ฯ

๓๖.	โครงการขุดสระเก็บน้ำเพื่อการเกษตรห้วยหนองเสือผ้าบ้านก้อท่า หมู่ที่ ๔ ตำบลก้อ	เพื่อขุดสระเก็บน้ำ ๑ แห่งเพื่อการเกษตรห้วยหนองเสือผ้าบ้านก้อท่า หมู่ที่ ๔ ตำบลก้อ	ขุดสระเก็บน้ำ ๑ แห่งเพื่อการเกษตรห้วยหนองเสือผ้าบ้านก้อท่า หมู่ที่ ๔ ตำบลก้อ	๕๐๐,๐๐๐	๕๐๐,๐๐๐	๕๐๐,๐๐๐	๕๐๐,๐๐๐	๕๐๐,๐๐๐	มีปริมาณน้ำใช้ในการเกษตร	เกษตรกรรมน้ำใช้ในการเกษตรอย่างเพียงพอตลอดปี	กองช่าง ทต. ก้อ/อบจ./กรมส่งเสริมฯ
๓๗.	โครงการขุดสระเก็บน้ำเพื่อการเกษตรห้วยแพะย่าเอื้อย หลวง บ้านก้อจอก หมู่ที่ ๓ ตำบลก้อ	เพื่อขุดสระเก็บน้ำ ๑ แห่งเพื่อการเกษตรห้วยแพะย่าเอื้อย หลวง บ้านก้อจอก หมู่ที่ ๓ ตำบลก้อ	ขุดสระเก็บน้ำ ๑ แห่งเพื่อการเกษตรห้วยแพะย่าเอื้อย บ้านก้อจอก หมู่ที่ ๓ ตำบลก้อ	๕๐๐,๐๐๐	๕๐๐,๐๐๐	๕๐๐,๐๐๐	๕๐๐,๐๐๐	๕๐๐,๐๐๐	มีปริมาณน้ำใช้ในการเกษตร	เกษตรกรรมน้ำใช้ในการเกษตรอย่างเพียงพอตลอดปี	กองช่าง ทต. ก้อ/อบจ./กรมส่งเสริมฯ
๓๘.	โครงการขุดสระเก็บน้ำเพื่อการเกษตรห้วยน้ำตัน บ้านก้อจอก หมู่ที่ ๓ ตำบลก้อ	เพื่อขุดสระเก็บน้ำ ๑ แห่งเพื่อการเกษตรห้วยน้ำตัน บ้านก้อจอก หมู่ที่ ๓ ตำบลก้อ	ขุดสระเก็บน้ำ ๑ แห่งเพื่อการเกษตรห้วยน้ำตัน บ้านก้อจอก หมู่ที่ ๓ ตำบลก้อ	๕๐๐,๐๐๐	๕๐๐,๐๐๐	๕๐๐,๐๐๐	๕๐๐,๐๐๐	๕๐๐,๐๐๐	มีปริมาณน้ำใช้ในการเกษตร	เกษตรกรรมน้ำใช้ในการเกษตรอย่างเพียงพอตลอดปี	กองช่าง ทต. ก้อ/อบจ./กรมส่งเสริมฯ
๓๙.	โครงการขุดสระเก็บน้ำเพื่อการเกษตรห้วยโป่ง บ้านก้อท่า หมู่ที่ ๔ ตำบลก้อ	เพื่อขุดสระเก็บน้ำ ๑ แห่งเพื่อการเกษตรห้วยโป่ง บ้านก้อท่า หมู่ที่ ๔ ตำบลก้อ	ขุดสระเก็บน้ำ ๑ แห่งเพื่อการเกษตรห้วยโป่ง บ้านก้อท่า หมู่ที่ ๔ ตำบลก้อ	๕๐๐,๐๐๐	๕๐๐,๐๐๐	๕๐๐,๐๐๐	๕๐๐,๐๐๐	๕๐๐,๐๐๐	มีปริมาณน้ำใช้ในการเกษตร	เกษตรกรรมน้ำใช้ในการเกษตรอย่างเพียงพอตลอดปี	กองช่าง ทต. ก้อ/อบจ./กรมส่งเสริมฯ

รวมจำนวนโครงการ	๓๙	๓๙	๓๙	๓๙	๓๙			
รวมจำนวนงบประมาณทั้งสิ้น	๒๒๗,๓๕๐,๐๐๐	๒๒๗,๓๕๐,๐๐๐	๒๒๗,๓๕๐,๐๐๐	๒๒๗,๓๕๐,๐๐๐	๒๒๗,๓๕๐,๐๐๐			

## รายละเอียดโครงการพัฒนา

แผนพัฒนาท้องถิ่น (พ.ศ.๒๕๖๑-๒๕๖๕) เปลี่ยนแปลง ฉบับที่ ๑ ปี พ.ศ.๒๕๖๔ เทศบาลตำบลก้อ อำเภอลี้ จังหวัดลำพูน  
สำหรับ โครงการที่เกินศักยภาพขององค์กรปกครองส่วนท้องถิ่น

ก.ยุทธศาสตร์จังหวัดที่ ๔ เมืองจุดหมายปลายทางแห่งการท่องเที่ยวเชิงประสบการณ์วัฒนธรรม

ก.ยุทธศาสตร์จังหวัดที่ ๕ เมืองแห่งคุณภาพชีวิต

ข.ยุทธศาสตร์ของ อปท.ในเขตจังหวัดที่ ๒ พัฒนาเมืองและชุมชนท้องถิ่นให้เข้มแข็งบนรากฐานทุนทางวัฒนธรรมชุมชนท้องถิ่นและความยั่งยืนเชิงนิเวศ

๕.ยุทธศาสตร์การพัฒนาด้านการศึกษา วัฒนธรรมชุมชนและการท่องเที่ยว

๕.๑.แผนงานศาสนา วัฒนธรรมและนันทนาการ

ที่	โครงการ	วัตถุประสงค์	เป้าหมาย (ผลผลิตของ โครงการ)	งบประมาณ					ตัวชี้วัด (KPI)	ผลที่คาดว่าจะ ได้รับ	หน่วยงาน รับผิดชอบ หลัก
				๒๕๖๑ (บาท)	๒๕๖๒ (บาท)	๒๕๖๓ (บาท)	๒๕๖๔ (บาท)	๒๕๖๕ (บาท)			
๑.	โครงการอุโมงค์ ดอกชอมพอ (หลวง) ผอ.วิถิคน บ้านก้อ ช่วงที่ ๑	เพื่อปรับปรุงภูมิ ทัศน์ในพื้นที่ เทศบาลตำบลก้อ และเส้นทางสู่ แหล่งท่องเที่ยวใน ตำบลก้อ	พัฒนาปรับปรุง ภูมิทัศน์ในพื้นที่ เทศบาลตำบล ก้อและเส้นทางสู่ แหล่งท่องเที่ยว ในตำบลก้อ	๒,๐๙๖,๒๐๐	๒,๐๙๖,๒๐๐	๒,๐๙๖,๒๐๐	๒,๐๙๖,๒๐๐	๒,๐๙๖,๒๐๐	ดำเนินการ อย่างน้อยปีละ ๑ ครั้ง	พัฒนาและรักษา สภาพแวดล้อม แหล่งท่องเที่ยว ในพื้นที่ตำบลก้อ	จังหวัด/ อบจ./ทต. และ หน่วยงานที่ เกี่ยวข้อง
๒.	โครงการอุโมงค์ ดอกชอมพอ (หลวง) ผอ.วิถิคน บ้านก้อ ช่วงที่ ๒	เพื่อปรับปรุงภูมิ ทัศน์ในพื้นที่ เทศบาลตำบลก้อ และเส้นทางสู่ แหล่งท่องเที่ยวใน ตำบลก้อ	พัฒนาปรับปรุง ภูมิทัศน์ในพื้นที่ เทศบาลตำบล ก้อและเส้นทางสู่ แหล่งท่องเที่ยว ในตำบลก้อ	๑,๓๖๔,๙๐๐	๑,๓๖๔,๙๐๐	๑,๓๖๔,๙๐๐	๑,๓๖๔,๙๐๐	๑,๓๖๔,๙๐๐	ดำเนินการ อย่างน้อยปีละ ๑ ครั้ง	พัฒนาและรักษา สภาพแวดล้อม แหล่งท่องเที่ยว ในพื้นที่ตำบลก้อ	จังหวัด/ อบจ./ทต. และ หน่วยงานที่ เกี่ยวข้อง
๓.	โครงการ	เพื่อจัด	จัดตั้ง	๑,๒๖๕,๐๐๐	๑,๒๖๕,๐๐๐	๑,๒๖๕,๐๐๐	๑,๒๖๕,๐๐๐	๑,๒๖๕,๐๐๐	ร้อยละ ๒๐	-มีศูนย์บริการ	จังหวัด/

	ศูนย์บริการ นักท่องเที่ยว ตำบลก้อพร้อม ห้องน้ำ	ศูนย์บริการ นักท่องเที่ยว ตำบลก้อและมี ห้องน้ำบริการ ประชาชน	ศูนย์บริการ นักท่องเที่ยว ตำบลก้อ และ ห้องน้ำ ประชาชน						ขอ นักท่องเที่ยวมี ความพึงพอใจ ในการบริการ นักท่องเที่ยว	นักท่องเที่ยว ตำบลก้อ -มีห้องน้ำบริการ ประชาชน	อบจ./ทต. และ หน่วยงานที่ เกี่ยวข้อง
๔.	โครงการจัดงาน เทศกาลปลา	เพื่อส่งเสริมการ ท่องเที่ยวด้าน ศาสนา ศิลปะ วัฒนธรรมและ การท่องเที่ยวใน ตำบลก้อ	กิจกรรมเทศกาล ปลา	-	๔๐๐,๐๐๐	๔๐๐,๐๐๐	๔๐๐,๐๐๐	๔๐๐,๐๐๐	ผู้เข้าร่วม กิจกรรม	ส่งเสริมการ ท่องเที่ยวของ ตำบลก้อ	กองวิชาการ และ แผนงาน/ อบจ.ลำพูน
๕.	โครงการส่งเสริม การท่องเที่ยว กิจกรรมท่องเที่ยว แบบโฮมสเตย์ ใช้ ชีวิตร่วมกับชุมชน เรือนแพ	เพื่อส่งเสริมการ ท่องเที่ยวด้าน ศาสนา ศิลปะ วัฒนธรรมและ การท่องเที่ยวใน ตำบลก้อ	กิจกรรม ท่องเที่ยวแบบ โฮมสเตย์ ใช้ชีวิต ร่วมกับชุมชน เรือนแพ	๑๐๐,๐๐๐	๑๐๐,๐๐๐	๑๐๐,๐๐๐	๑๐๐,๐๐๐	๑๐๐,๐๐๐	ผู้เข้าร่วม กิจกรรม	ส่งเสริมการ ท่องเที่ยวของ ตำบลก้อ	กองวิชาการ และ แผนงาน/ อบจ.ลำพูน
๖.	โครงการส่งเสริม การท่องเที่ยว กิจกรรมแอ่ว โบราณสถาน ยล บ้านเก่า เล่าวิถี ชุมชน ตำบลก้อ	เพื่อส่งเสริมการ ท่องเที่ยวด้าน ศาสนา ศิลปะ วัฒนธรรมและ การท่องเที่ยวใน ตำบลก้อ	กิจกรรมแอ่ว โบราณสถาน ยล บ้านเก่า เล่าวิถี ชุมชน ตำบลก้อ	๑๐๐,๐๐๐	๑๐๐,๐๐๐	๑๐๐,๐๐๐	๑๐๐,๐๐๐	๑๐๐,๐๐๐	ผู้เข้าร่วม กิจกรรม	ส่งเสริมการ ท่องเที่ยวของ ตำบลก้อ	กองวิชาการ และ แผนงาน/ อบจ.ลำพูน
๗.	โครงการส่งเสริม การท่องเที่ยว กิจกรรมมัดด้าย	เพื่อส่งเสริมการ ท่องเที่ยวด้าน ศาสนา ศิลปะ	กิจกรรมมัดด้าย เป็นสาย ทอผ้า เป็นผืน พั่นคืน	๑๐๐,๐๐๐	๑๐๐,๐๐๐	๑๐๐,๐๐๐	๑๐๐,๐๐๐	๑๐๐,๐๐๐	ผู้เข้าร่วม กิจกรรม	ส่งเสริมการ ท่องเที่ยวของ ตำบลก้อ	กองวิชาการ และ แผนงาน/



	เป็นสาย ทอฝ้าย เป็นผืน พื้นคั้นวิถี คนก่อ	วัฒนธรรมและ การท่องเที่ยวใน ตำบลก่อ	วิถีคนก่อ								อบจ.ลำพูน
๘.	โครงการส่งเสริม การท่องเที่ยว กิจกรรมธนาคาร ปลา	เพื่อส่งเสริมการ ท่องเที่ยวด้าน ศาสนา ศิลปะ วัฒนธรรมและ การท่องเที่ยวใน ตำบลก่อ	กิจกรรมธนาคาร ปลา	๑๐๐,๐๐๐	๑๐๐,๐๐๐	๑๐๐,๐๐๐	๑๐๐,๐๐๐	๑๐๐,๐๐๐	ผู้เข้าร่วม กิจกรรม	ส่งเสริมการ ท่องเที่ยวของ ตำบลก่อ	กองวิชาการ และ แผนงาน/ อบจ.ลำพูน
๙.	โครงการส่งเสริม การท่องเที่ยว กิจกรรมปั่นรักษ์ ทุ่งก๊ก-แก้งก้อ	เพื่อส่งเสริมการ ท่องเที่ยวด้าน ศาสนา ศิลปะ วัฒนธรรมและ การท่องเที่ยวใน ตำบลก่อ	กิจกรรมปั่นรักษ์ ทุ่งก๊ก-แก้งก้อ	๑๐๐,๐๐๐	๑๐๐,๐๐๐	๑๐๐,๐๐๐	๑๐๐,๐๐๐	๑๐๐,๐๐๐	ผู้เข้าร่วม กิจกรรม	ส่งเสริมการ ท่องเที่ยวของ ตำบลก่อ	กองวิชาการ และ แผนงาน/ อบจ.ลำพูน
๑๐.	โครงการดอกฝ้าย บานที่บ้านก่อ	เพื่อส่งเสริมการ ท่องเที่ยวในตำบล ก่อ	ส่งเสริมการ ท่องเที่ยวใน ตำบลก่อ	-	-	๔๐๐,๐๐๐	๔๐๐,๐๐๐	๔๐๐,๐๐๐	นักท่องเที่ยว เข้ามาเที่ยวชม ในพื้นที่	กระตุ้นเศรษฐกิจ ในตำบลก่อ	กองวิชาการ และแผนงาน ทต.ก้อ/อบจ. ลำพูน
รวมจำนวนโครงการ				๙	๙	๑๐	๑๐	๑๐			
รวมจำนวนงบประมาณทั้งสิ้น				๕,๒๒๖,๑๐๐	๕,๖๒๖,๑๐๐	๖,๐๒๖,๑๐๐	๖,๐๒๖,๑๐๐	๖,๐๒๖,๑๐๐			

## รายละเอียดโครงการพัฒนา

แผนพัฒนาท้องถิ่น (พ.ศ.๒๕๖๑-๒๕๖๕) เปลี่ยนแปลง ฉบับที่ ๑ ปี พ.ศ.๒๕๖๔ เทศบาลตำบลก้อ อำเภอลี้ จังหวัดลำพูน  
สำหรับ โครงการที่เกี่วข้องขององค์กรปกครองส่วนท้องถิ่น

ก.ยุทธศาสตร์จังหวัดที่ ๔ เมืองจุดหมายปลายทางแห่งการท่องเที่ยวเชิงประสบการณ์วัฒนธรรม

ก.ยุทธศาสตร์จังหวัดที่ ๕ เมืองแห่งคุณภาพชีวิต

ข.ยุทธศาสตร์ของ อปท.ในเขตจังหวัดที่ ๒ พัฒนาเมืองและชุมชนท้องถิ่นให้เข้มแข็งบนรากฐานทุนทางวัฒนธรรมชุมชนท้องถิ่นและความยั่งยืนเชิงนิเวศ

๕.ยุทธศาสตร์การพัฒนาด้านการศึกษา วัฒนธรรมชุมชนและการท่องเที่ยว

๕.๓.แผนงานเคหะและชุมชน

ที่	โครงการ	วัตถุประสงค์	เป้าหมาย (ผลผลิตของ โครงการ)	งบประมาณ					ตัวชี้วัด (KPI)	ผลที่คาดว่าจะได้รับ	หน่วยงาน รับผิดชอบ หลัก
				๒๕๖๑ (บาท)	๒๕๖๒ (บาท)	๒๕๖๓ (บาท)	๒๕๖๔ (บาท)	๒๕๖๕ (บาท)			
๑.	โครงการก่อสร้าง สวนสาธารณะ และปรับปรุงภูมิ ทัศน์ส่งเสริมการ ท่องเที่ยวบ้านก้อ หนอง	เพื่อก่อสร้าง สวนสาธารณะ และปรับปรุงภูมิ ทัศน์ส่งเสริมการ ท่องเที่ยวบ้านก้อ หนอง	ก่อสร้าง สวนสาธารณะ และปรับปรุงภูมิ ทัศน์ส่งเสริมการ ท่องเที่ยวบ้าน ก้อหนอง	-	-	๑,๕๐๐,๐๐๐	๑,๕๐๐,๐๐๐	๑,๕๐๐,๐๐๐	ประชาชนมีที่ พักผ่อนหย่อน ใจ สุขภาพดีขึ้น	มีสวนสาธารณะ ให้ประชาชนได้ ใช้ประโยชน์	กองวิชาการ และแผนงาน ทต.ก้อ
๒.	โครงการก่อสร้าง สวนสาธารณะ และปรับปรุงภูมิ ทัศน์ส่งเสริมการ ท่องเที่ยวบ้านก้อ จอก หมู่ที่ ๓	เพื่อก่อสร้าง สวนสาธารณะ และปรับปรุงภูมิ ทัศน์ส่งเสริมการ ท่องเที่ยวบ้านก้อ จอก หมู่ที่ ๓	ก่อสร้าง สวนสาธารณะ และปรับปรุงภูมิ ทัศน์ส่งเสริมการ ท่องเที่ยวบ้าน ก้อจอก หมู่ที่ ๓	-	-	๑,๕๐๐,๐๐๐	๑,๕๐๐,๐๐๐	๑,๕๐๐,๐๐๐	ประชาชนมีที่ พักผ่อนหย่อน ใจ สุขภาพดีขึ้น	มีสวนสาธารณะ ให้ประชาชนได้ ใช้ประโยชน์	กองวิชาการ และแผนงาน ทต.ก้อ
รวมจำนวนโครงการ				-	-	๒	๒	๒			
รวมจำนวนงบประมาณทั้งสิ้น						๓,๐๐๐,๐๐๐	๓,๐๐๐,๐๐๐	๓,๐๐๐,๐๐๐			

บัญชีครุภัณฑ์

แผนพัฒนาท้องถิ่น (พ.ศ.๒๕๖๑-๒๕๖๕) เปลี่ยนแปลง ฉบับที่ ๑ ปี พ.ศ.๒๕๖๔ เทศบาลตำบลก้อ อำเภอลี้ จังหวัดลำพูน

ที่	แผนงาน	หมวด	ประเภท	เป้าหมาย (ผลผลิตของโครงการ)	งบประมาณ					หน่วยงาน รับผิดชอบ หลัก
					๒๕๖๑ (บาท)	๒๕๖๒ (บาท)	๒๕๖๓ (บาท)	๒๕๖๔ (บาท)	๒๕๖๕ (บาท)	
๑.	แผนงาน บริหารงาน ทั่วไป	ครุภัณฑ์	ครุภัณฑ์ สำนักงาน	เครื่องทำน้ำร้อน - น้ำเย็น จำนวน ๓ เครื่อง เครื่องละ ๕,๐๐๐ บาท			๑๕,๐๐๐	๑๕,๐๐๐	๑๕,๐๐๐	สำนักปลัด/ กองคลัง/กอง สวัสดิการ
๒.	แผนงาน บริหารงาน ทั่วไป	ครุภัณฑ์	ครุภัณฑ์ ยานพาหนะ และขนส่ง	รถโดยสาร (ดีเซล) ขนาด ๑๒ ที่นั่ง ปริมาตรกระบอกสูบไม่ต่ำกว่า ๒,๔๐๐ ซีซี หรือกำลังเครื่องยนต์ สูงสุด ไม่ต่ำกว่า ๙๐ กิโลวัตต์			๑,๒๘๘,๐๐๐	๑,๒๘๘,๐๐๐	๑,๒๘๘,๐๐๐	สำนักปลัด
๓.	แผนงาน การศึกษา	ครุภัณฑ์	ครุภัณฑ์ วิทยาศาสตร์ หรือการแพทย์	เครื่องชั่งน้ำหนัก จำนวน ๑ เครื่อง	๑๓,๐๐๐	๑๓,๐๐๐	๑๓,๐๐๐	๑๓,๐๐๐	๑๓,๐๐๐	สำนักปลัด
๔.	แผนงานการ รักษาความ สงบภายใน	ครุภัณฑ์	ครุภัณฑ์ ดับเพลิง	ชุดดับเพลิง จำนวน ๕ ชุด โดย มีรายละเอียดดังนี้ ๑) เป็นชุดดับเพลิง ๒) ชุดดับเพลิงแบ่งออกเป็น ชั้นนอก ชั้นกันน้ำระบายอากาศ และฉนวนกันความร้อน ชับใน สามารถถอดออกจากกันได้ ประกอบด้วยตัวเสื้อ และกางเกง ติดแถบสะท้อนแสง มีกระเป๋าด้าน หน้าที่ตัวเสื้อ	-	-	๑๐๐,๐๐๐	-	-	สำนัก ปลัดเทศบาล

				<p>๓) มีถึงมือกันความร้อน</p> <p>๔) มีหมวกที่มีกระจกหน้า มาพร้อมผ้าคลุมต้นคอด้านหลัง</p> <p>๕) มีรองเท้าที่มีลักษณะดังนี้</p> <ul style="list-style-type: none"> <li>- ผิวนอกเป็นยางสังเคราะห์</li> <li>- แผ่นฉนวนกันความร้อน</li> <li>- พื้นเสริมเหล็กทั้งแผ่น</li> <li>- พื้นสันชนิดกันลื่น</li> <li>- มีหูจับ</li> <li>- แผ่นยางกันกระแทก</li> </ul> <p>๖) มีผ้าคลุมศีรษะตลอดถึงส่วนคอ ผ้าคลุมศีรษะหนาสองชั้น เย็บติดเป็นชิ้นเดียว</p>						
๕.	แผนงานการรักษาความสงบภายใน	ครูภัณฑ์	ครูภัณฑ์ สำนักงาน	<p>โครงการจัดซื้อถังเก็บน้ำฝนเพื่อช่วยเหลือประชาชนในการขาดแคลนน้ำในการอุปโภค-บริโภค จำนวน ๕ ถัง โดยมีคุณลักษณะดังนี้</p> <ul style="list-style-type: none"> <li>- เป็นถังไฟเบอร์กลาสขนาดบรรจุ ๒,๐๐๐ ลิตร</li> </ul>	-	-	๕๐,๐๐๐	-	-	สำนัก ปลัดเทศบาล
๖.	แผนงานสาธารณสุข	ครูภัณฑ์	ครูภัณฑ์ การแพทย์	<p>เครื่องชั่งน้ำหนัก โดยมีคุณลักษณะดังนี้</p> <ol style="list-style-type: none"> <li>๑) เป็นเครื่องชั่งน้ำหนักแบบสมดุล มีที่วัดส่วนสูงในตัว</li> <li>๒) ชั่งได้ขนาด ๑๖๐ กิโลกรัม</li> <li>๓) สามารถชั่งได้ละเอียดไม่น้อย</li> </ol>	๑๔,๐๐๐	-	๑๕,๐๐๐	-	-	สำนักปลัด

				กว่า ๑๐๐ กรัม ๔) วัดส่วนสูงได้ระหว่าง ๗๕-๑๙๕ เซนติเมตร						
๗.	แผนงาน เคหะและ ชุมชน	ครุภัณฑ์	ครุภัณฑ์ การเกษตร	ตู้เครื่องสูบน้ำแบบหอยโข่ง โดยมีคุณลักษณะดังนี้ ๑) โข่ง สูบน้ำได้ ๑,๑๓๐ ลิตรต่อ นาที่ ๒) เป็นเครื่องสูบน้ำแบบหอยโข่ง ใช้มอเตอร์ไฟฟ้า ๓) ขนาดท่อส่งไม่น้อยกว่า ๓ นิ้ว (๕๐ มิลลิเมตร) ๔) ส่งน้ำสูงไม่น้อยกว่า ๑๓.๕๐ เมตร หรือประมาณ ๔๕ ฟุต ๕) อุปกรณ์ประกอบเครื่องสูบน้ำ และมอเตอร์ไฟฟ้าต้อง ครบชุดพร้อมใช้งานได้ - ตามบัญชีราคามาตรฐานครุภัณฑ์ ของสำนักมาตรฐานงบประมาณ ๑ สำนักงานงบประมาณ	๑๕,๐๐๐	๑๕,๐๐๐	๑๕,๐๐๐	๑๕,๐๐๐	๑๕,๐๐๐	กองช่าง
๘.	แผนงาน เคหะและ ชุมชน	ครุภัณฑ์	ครุภัณฑ์ การเกษตร	ตู้เครื่องสูบน้ำแบบจมน้ำ รายละเอียด/คุณสมบัติของ ครุภัณฑ์ ๑. ขนาดท่อส่ง(Discharge Size) : ๑ ๑/๒” (ไม่น้อยกว่า ๑ นิ้วครึ่ง) ๒. กำลังมอเตอร์(Power Output Range) : ๐.๒๕-๑.๕ กิโลวัตต์ ๑ เฟส ๓. ส่งน้ำได้สูง (Head) : ๗.๓ M	๕๐,๐๐๐	๕๐,๐๐๐	๕๐,๐๐๐	๕๐,๐๐๐	๕๐,๐๐๐	กองช่าง

				<p>๔. ปริมาณน้ำสูงสุด (Capacity) : ไม่น้อยกว่า ๑๙๐ L/Min (ไม่น้อยกว่า ๑๙๐ ลิตร/นาที)</p> <p>๕. ระยะส่งสูงสุดไม่น้อยกว่า : ไม่น้อยกว่า ๔๐ M (ไม่น้อยกว่า ๔๐ เมตร)</p> <p>๖. เรือนปั๊ม(Casing) :วัสดุแข็งแรงทนต่อการกัดกร่อน</p> <p>๗. คุณสมบัติพิเศษ : สามารถดูดน้ำปนกรวด/ปนทรายและเลนได้ หมายเหตุ - ครุภัณฑ์ที่ไม่ได้ระบุอยู่ในมาตรฐาน ครุภัณฑ์ของสำนักงานงบประมาณครบชุดพร้อมใช้งานได้</p>						
๙.	แผนงาน เคหะและ ชุมชน	ครุภัณฑ์	ครุภัณฑ์ การเกษตร	เครื่องสูบน้ำแบบจุ่ม (ซัมเมอร์ส) ระบบประปาหมู่บ้าน	๑๐,๐๐๐	๑๐,๐๐๐	๑๐,๐๐๐	๑๐,๐๐๐	๑๐,๐๐๐	กองช่าง
๑๐.	แผนงาน เคหะและ ชุมชน	ครุภัณฑ์	ครุภัณฑ์ การเกษตร	ตู้ควบคุมระบบประปาประจำ หมู่บ้าน (ตู้คอนโทรล)	๑๐,๐๐๐	๑๐,๐๐๐	๑๐,๐๐๐	๑๐,๐๐๐	๑๐,๐๐๐	กองช่าง
๑๑.	แผนงาน เคหะและ ชุมชน	ครุภัณฑ์	ครุภัณฑ์ การเกษตร	เครื่องสูบน้ำ(บิมน้ำ) ระบบประปา หมู่บ้านก้อทุ้ง	๒๐๐,๐๐๐	๒๐๐,๐๐๐	๒๐๐,๐๐๐	๒๐๐,๐๐๐	๒๐๐,๐๐๐	กองช่าง
๑๒.	แผนงาน เคหะและ ชุมชน	ครุภัณฑ์	ครุภัณฑ์ไฟฟ้า และวิทยุ	ลำโพงพร้อมอุปกรณ์เสียงตามสาย ประจำหมู่บ้านก้อทุ้ง	๑๕๐,๐๐๐	๑๕๐,๐๐๐	๑๕๐,๐๐๐	๑๕๐,๐๐๐	๑๕๐,๐๐๐	กองช่าง
๑๓.	แผนงาน เคหะและ ชุมชน	ครุภัณฑ์	ครุภัณฑ์ไฟฟ้า วิทยุ	ติดตั้งหม้อแปลงไฟฟ้าที่อยู่อาศัย บ้านก้อทุ้ง	๒๐๐,๐๐๐	๒๐๐,๐๐๐	๒๐๐,๐๐๐	๒๐๐,๐๐๐	๒๐๐,๐๐๐	กองช่าง

๑๔.	แผนงาน เคหะและ ชุมชน	ครุภัณฑ์	ครุภัณฑ์ การเกษตร	เครื่องสูบน้ำแบบจมน (ซัมเมอร์ส) ขนาด ๒ HP	๕๐,๐๐๐	๕๐,๐๐๐	๕๐,๐๐๐	๕๐,๐๐๐	๕๐,๐๐๐	๕๐,๐๐๐	กองช่าง
๑๕.	แผนงาน เคหะและ ชุมชน	ครุภัณฑ์	ครุภัณฑ์ การเกษตร	เครื่องสูบน้ำแบบจมน (ซัมเมอร์ส) ระบบประปาหมู่บ้านก้อจอก	๕๐,๐๐๐	๕๐,๐๐๐	๕๐,๐๐๐	๕๐,๐๐๐	๕๐,๐๐๐	๕๐,๐๐๐	กองช่าง
๑๖.	แผนงาน เคหะและ ชุมชน	ครุภัณฑ์	ครุภัณฑ์ การเกษตร	เครื่องสูบน้ำแบบจมน (ซัมเมอร์ส) ระบบประปาหมู่บ้านก้อท่า	๕๐,๐๐๐	๕๐,๐๐๐	๕๐,๐๐๐	๕๐,๐๐๐	๕๐,๐๐๐	๕๐,๐๐๐	กองช่าง
๑๗.	แผนงาน เคหะและ ชุมชน	ครุภัณฑ์	ครุภัณฑ์ การเกษตร	ตู้ควบคุมระบบประปาหมู่บ้านก้อ ท่า (ตู้คอนโทรล)	๕,๐๐๐	๕,๐๐๐	๕,๐๐๐	๕,๐๐๐	๕,๐๐๐	๕,๐๐๐	กองช่าง
๑๘.	แผนงาน เคหะและ ชุมชน	ครุภัณฑ์	ครุภัณฑ์เกษตร	เครื่องสูบน้ำแบบจมน ขนาด ๒ แรงม้า จำนวน ๓ ตัว ตัวละ ๒๕,๑๕๐ บาท (ตามราคา ท้องตลาด)	-	๗๕,๔๕๐	๗๕,๔๕๐	-	-	-	กองช่าง
๑๙.	แผนงาน เคหะและ ชุมชน	ครุภัณฑ์	ครุภัณฑ์เกษตร	เครื่องสูบน้ำแบบจมน ขนาด ๓ แรงม้า จำนวน ๑ ตัว ตัวละ ๓๕,๓๑๐ บาท (ตามราคา ท้องตลาด)	-	๓๕,๓๑๐	๓๕,๓๑๐	-	-	-	กองช่าง
๒๐.	แผนงาน เคหะและ ชุมชน	ครุภัณฑ์	ครุภัณฑ์ ยานพาหนะ และขนส่ง	-รถบรรทุกขยะ จำนวน ๑ คัน -ขนาด ๑ ตัน ปริมาตรกระบอกล สูบไม่ต่ำกว่า ๒,๔๐๐ ซีซี หรือกำลัง เครื่องยนต์สูงสุดไม่ต่ำกว่า ๑๑ กิโลวัตต์ แบบเปิดข้างเทท้าย ๑)ตู้บรรทุกมูลฝอยมีขนาดความจุ ไม่น้อยกว่า ๓ ลูกบาศก์เมตร ๒)พื้นตัวถังทำด้วยแผ่นเหล็กอาบ	-	๙๕๐,๐๐๐	๙๕๐,๐๐๐	๙๕๐,๐๐๐	๙๕๐,๐๐๐	๙๕๐,๐๐๐	กองช่าง เทศบาลตำบล ก้อ

				<p>สังกะสี หนาไม่น้อยกว่า ๓ ลูกบาศก์เมตร</p> <p>๓)มีบานเลื่อนขึ้น-ลงได้ข้างละ ๒ บาน</p> <p>๕)มีประตูเปิด-ปิด ชนิดล็อกได้ ๒ บาน</p> <p>๕)ยกเท้ายด้วยระบบไฮดรอลิก สามารถควบคุมได้จากห้องโดยสาร</p> <p>๖)มีอุปกรณ์สัญญาณไฟ</p>						
๒๑.	แผนงาน เคหะและ ชุมชน	ครุภัณฑ์	ครุภัณฑ์ไฟฟ้า และวิทยุ	ตู้ควบคุมเครื่องสูบน้ำบาดาล จำนวน ๑ ตู้ (ราคาตามท้องตลาด)	๗,๔๙๐	๗,๔๙๐	๗,๔๙๐	๗,๔๙๐	๗,๔๙๐	กองช่าง
๒๒.	แผนงาน เคหะและ ชุมชน	ครุภัณฑ์	ครุภัณฑ์ไฟฟ้า และวิทยุ	ลำโพงฮอนล์เสียงตามสาย ขนาด ปากกว้าง ๑๕ นิ้ว จำนวน ๒๐ ตัว ตัวละ ๑,๖๑๐ บาท	๓๕,๐๐๐	๓๕,๐๐๐	๓๕,๐๐๐	๓๕,๐๐๐	๓๕,๐๐๐	กองช่าง
๒๓.	แผนงาน รักษาความ สงบภายใน	ที่ดินและ สิ่งก่อสร้าง	ค่าก่อสร้างสิ่ง สาธารณูปการ	ติดตั้งเสารับ-ส่งสัญญาณวิทยุ สื่อสารพร้อมอุปกรณ์ในการติดตั้ง ๑.เสาวิทยุแบบสามเหลี่ยม ทำด้วย เหล็ก หน้ากว้าง ๑๔ นิ้ว ยาวท่อน ละ ๓ เมตร พร้อมพ่นสีกันสนิม และสีจริง จำนวน ๑๐ ท่อน รวม ๓๐ เมตร ๒.เสาต่อหม้อคอนกรีตเสริมเหล็ก ใช้เป็นเสาหลักหน้ากว้าง ๕๐x๕๐ เซนติเมตร สูง ๑๕๐ เซนติเมตร พร้อมฐานเสาต่อหม้อสำหรับ ตั้งสลิ้งขนาด ๑๒๐x๑๒๐	๑๒๐,๐๐๐	๑๒๐,๐๐๐	๑๒๐,๐๐๐	๑๒๐,๐๐๐	๑๒๐,๐๐๐	สำนักปลัด



				เซนติเมตร จำนวน ๑ ต้น ๓.เสาดอหม้อคอนกรีตเสริมเหล็ก ดิ่งสลิง หน้ากว้าง ๔๐x๔๐ เซนติเมตร สูง ๑๕๐ เซนติเมตร พร้อมฐานเสาดอหม้อสำหรับ ดิ่งสลิง ขนาด ๑๒๐x๑๒๐ เซนติเมตร จำนวน ๓ ต้น						
๒๔.	แผนงาน บริหารงาน ทั่วไป	ค่าใช้สอย	ค่าบำรุงรักษา และซ่อมแซม	บำรุงรักษาและซ่อมแซม ปรับปรุง ครุภัณฑ์ของเทศบาลตำบลก้อ เช่น รถยนต์ส่วนกลาง เครื่องปรับอากาศ	๕๐๐,๐๐๐	๕๐๐,๐๐๐	๕๐๐,๐๐๐	๕๐๐,๐๐๐	๕๐๐,๐๐๐	ทต.ก้อ
๒๕.	แผนงาน บริหารงาน ทั่วไป	ครุภัณฑ์	ครุภัณฑ์ สำนักงาน	เครื่องทำน้ำเย็นแบบขวดคว่ำ			๕,๗๙๐	๕,๗๙๐	๕,๗๙๐	สำนักปลัด
๒๖.	แผนงาน บริหารงาน ทั่วไป	ครุภัณฑ์	ครุภัณฑ์ วิทยาศาสตร์	เครื่องพ่นละอองฝอย ULV (เครื่อง พ่นกำจัดยุงและกำจัดแมลง)			๖๐,๐๐๐	๖๐,๐๐๐	๖๐,๐๐๐	สำนักปลัด
รวมจำนวนโครงการ					๑๘	๑๙	๒๕	๒๐	๒๐	
รวมจำนวนงบประมาณทั้งสิ้น					๑,๔๗๙,๔๙๐	๒,๕๒๖,๒๕๐	๔,๐๕๔,๒๕๐	๓,๗๗๘,๔๙๐	๓,๗๗๘,๔๙๐	

## ส่วนที่ ๔

### การติดตามและประเมินผล

#### ๑. การติดตามและประเมินผลยุทธศาสตร์

ตามพระราชบัญญัติกำหนดแผนและขั้นตอนการกระจายอำนาจให้องค์กรปกครองส่วนท้องถิ่น พ.ศ. ๒๕๔๒ ได้กำหนดให้องค์กรปกครองส่วนท้องถิ่น มีอำนาจและหน้าที่ในการจัดทำแผนพัฒนาท้องถิ่นของตนเอง โดยในการจัดทำแผนพัฒนาขององค์กรปกครองส่วนท้องถิ่นนั้น จะต้องดำเนินการตามระเบียบกระทรวงมหาดไทย ว่าด้วยการจัดทำแผนพัฒนาขององค์กรปกครองส่วนท้องถิ่น พ.ศ. ๒๕๔๘ และที่แก้ไขเพิ่มเติมถึง (ฉบับที่ ๓) พ.ศ. ๒๕๖๑ ทั้งนี้ แผนพัฒนาท้องถิ่นจะต้องสอดคล้องกับแผนพัฒนาจังหวัด ยุทธศาสตร์การพัฒนาขององค์กรปกครองส่วนท้องถิ่นในเขตจังหวัด แผนพัฒนาอำเภอ แผนพัฒนาตำบล แผนพัฒนาหมู่บ้านหรือแผนชุมชน อันมีลักษณะเป็นการกำหนดรายละเอียดแผนงาน ดังนั้น จึงต้องมีการกำหนดยุทธศาสตร์การพัฒนาขององค์กรปกครองส่วนท้องถิ่นในเขตจังหวัดขึ้น ตามกระบวนการพิจารณาจากประชาคมท้องถิ่นระดับจังหวัด ร่วมกับคณะกรรมการพัฒนาองค์การบริหารส่วนจังหวัด คณะกรรมการประสานแผนพัฒนาท้องถิ่นระดับจังหวัด ผู้แทนองค์กรปกครองส่วนท้องถิ่นในเขตจังหวัด ร่วมกันจัดทำ ทบทวน หรือเปลี่ยนแปลงยุทธศาสตร์การพัฒนาขององค์กรปกครองส่วนท้องถิ่นในเขตจังหวัด เพื่อให้การจัดทำแผนพัฒนาขององค์กรปกครองส่วนท้องถิ่นเกิดประสิทธิภาพ ประสิทธิผล โดยนำยุทธศาสตร์การพัฒนาขององค์กรปกครองส่วนท้องถิ่นในเขตจังหวัดไปใช้เป็นแนวทางในการจัดทำแผนพัฒนาท้องถิ่นของตนเองได้ต่อไป และเพื่อให้สามารถบูรณาการกับแผนพัฒนาจังหวัด แผนปฏิบัติการประจำปีของจังหวัดและตอบสนองความต้องการของประชาชนอันจะนำไปสู่การจัดทำงบประมาณ ที่มีประสิทธิภาพในท้องถิ่นได้อย่างแท้จริง เป็นเครื่องมือในการพัฒนาท้องถิ่นให้เข้มแข็ง เกิดประโยชน์สูงสุดต่อประชาชนในท้องถิ่น

ดังนั้น องค์กรปกครองส่วนท้องถิ่น จึงต้องกำหนดยุทธศาสตร์การพัฒนาขององค์กรปกครองส่วนท้องถิ่นให้สอดคล้องยุทธศาสตร์การพัฒนาขององค์กรปกครองส่วนท้องถิ่นในเขตจังหวัด เพื่อนำไปสู่การ บูรณาการร่วมกัน ให้เกิดความสอดคล้องกับแผนพัฒนาจังหวัด สามารถเชื่อมโยงไปสู่แผนพัฒนา กลุ่มจังหวัด แผนพัฒนาภาค แผนพัฒนาเศรษฐกิจและสังคมแห่งชาติ ฉบับที่ ๑๒ แผนยุทธศาสตร์ชาติ ๒๐ ปี ไทยแลนด์ ๔.๐ และในการจัดทำแผนพัฒนาท้องถิ่น (พ.ศ. ๒๕๖๑ – ๒๕๖๕) จะต้องมีการติดตามและติดตามและประเมินผลยุทธศาสตร์เพื่อความสอดคล้องแผนพัฒนาท้องถิ่นขององค์กรปกครองส่วนท้องถิ่นตามระเบียบกระทรวงมหาดไทย ว่าด้วยการจัดทำแผนขององค์กรปกครองส่วนท้องถิ่น พ.ศ. ๒๕๔๘ และที่แก้ไขเพิ่มเติมถึง (ฉบับที่ ๓) พ.ศ. ๒๕๖๑ โดยคณะกรรมการติดตามและประเมินผลแผนพัฒนาท้องถิ่นจะต้องดำเนินการให้คะแนนตามเกณฑ์ที่กำหนดไว้ ซึ่งเป็นส่วนหนึ่งของการติดตามและประเมินผลแผนพัฒนา โดยดำเนินการให้แล้วเสร็จภายในหกสิบวัน นับแต่วันที่ประกาศใช้งบประมาณรายจ่าย รายละเอียดแนวทางการพิจารณาตามหนังสือกระทรวงมหาดไทย ด่วนที่สุด ที่ มท ๐๘๑๐.๓/ว ๒๙๓๑ ลงวันที่ ๑๕ พฤษภาคม ๒๕๖๒ เรื่อง ชักซ้อมแนวทางการทบทวนแผนพัฒนาท้องถิ่น (พ.ศ. ๒๕๖๑ – ๒๕๖๕) ขององค์กรปกครองส่วนท้องถิ่น ดังนี้

**๑. แนวทางการพิจารณาการติดตามและประเมินผลยุทธศาสตร์เพื่อความสอดคล้องแผนพัฒนาท้องถิ่น ประกอบด้วย**

๑.๑ ข้อมูลสภาพทั่วไปและข้อมูลพื้นฐานขององค์กรปกครองส่วนท้องถิ่น ๒๐ คะแนน

๑.๒ การวิเคราะห์สถานการณ์และศักยภาพ ๑๕ คะแนน

๑.๓ ยุทธศาสตร์ ๖๐ คะแนน ประกอบด้วย

(๑) ยุทธศาสตร์ขององค์กรปกครองส่วนท้องถิ่น ๑๐ คะแนน

(๒) ยุทธศาสตร์ขององค์กรปกครองส่วนท้องถิ่นในเขตจังหวัด ๑๐ คะแนน

(๓) ยุทธศาสตร์จังหวัด ๑๐ คะแนน

(๔) วิสัยทัศน์ ๕ คะแนน

(๕) กลยุทธ์ ๕ คะแนน

(๖) เป้าประสงค์ของแต่ละประเด็นกลยุทธ์ ๕ คะแนน

(๗) จุดยืนทางยุทธศาสตร์ ๕ คะแนน

(๘) แผนงาน ๕ คะแนน

(๙) ความเชื่อมโยงของยุทธศาสตร์ในภาพรวม ๕ คะแนน

คะแนนรวม ๑๐๐ คะแนน เกณฑ์ที่ควรได้เพื่อให้เกิดความสอดคล้องและขับเคลื่อนการพัฒนาท้องถิ่นขององค์กรปกครองส่วนท้องถิ่น ไม่น้อยกว่าร้อยละ ๘๐ (๘๐ คะแนน)

**๒. แนวทางการพิจารณาการติดตามและประเมินผลโครงการเพื่อความสอดคล้องแผนพัฒนาท้องถิ่น ประกอบด้วย**

๒.๑ การสรุปสถานการณ์การพัฒนา ๑๐ คะแนน

๒.๒ การประเมินผลการนำแผนพัฒนาท้องถิ่นไปปฏิบัติในเชิงปริมาณ ๑๐ คะแนน

๒.๓ การประเมินผลการนำแผนพัฒนาท้องถิ่นไปปฏิบัติในเชิงคุณภาพ ๑๐ คะแนน

๒.๔ แผนงานและยุทธศาสตร์การพัฒนา ๑๐ คะแนน

๒.๕ โครงการพัฒนา ๖๐ คะแนน ประกอบด้วย

(๑) ความชัดเจนของชื่อโครงการ ๕ คะแนน

(๒) กำหนดวัตถุประสงค์สอดคล้องกับโครงการ ๕ คะแนน

(๓) เป้าหมาย (ผลผลิตของโครงการ) มีความชัดเจนนำไปสู่การตั้งงบประมาณได้ ถูกต้อง ๕ คะแนน

(๔) โครงการมีความสอดคล้องกับแผนยุทธศาสตร์ชาติ ๒๐ ปี ๕ คะแนน

(๕) เป้าหมาย (ผลผลิตของโครงการ) มีความสอดคล้องกับแผนพัฒนาเศรษฐกิจและสังคม แห่งชาติ ฉบับที่ ๑๒ ๕ คะแนน

(๖) โครงการมีความสอดคล้องกับ Thailand ๔.๐ ๕ คะแนน

(๗) โครงการสอดคล้องกับยุทธศาสตร์จังหวัด ๕ คะแนน

(๘) โครงการแก้ไขปัญหาความยากจนหรือการเสริมสร้างให้ประเทศชาติมั่นคง มั่งคั่ง ยั่งยืน ภายใต้หลักปรัชญา ๕ คะแนน

(๙) งบประมาณ มีความสอดคล้องกับเป้าหมาย (ผลผลิตของโครงการ) ๕ คะแนน

(๑๐) มีการประมาณการราคาถูกต้องตามหลักวิธีการงบประมาณ ๕ คะแนน

(๑๑) มีการกำหนดตัวชี้วัด (KPI) และสอดคล้องกับวัตถุประสงค์และผลที่คาดว่าจะได้รับ ๕ คะแนน

(๑๒) ผลที่คาดว่าจะได้รับ สอดคล้องกับวัตถุประสงค์ ๕ คะแนน

คะแนนรวม ๑๐๐ คะแนน เกณฑ์ที่ควรได้เพื่อให้เกิดความสอดคล้องและขับเคลื่อน การ พัฒนาท้องถิ่นขององค์กรปกครองส่วนท้องถิ่น ไม่ควรมีน้อยกว่าร้อยละ ๘๐ (๘๐ คะแนน)

**๓.แนวทางการพิจารณาการติดตามและประเมินผลยุทธศาสตร์เพื่อความสอดคล้องแผนพัฒนา ท้องถิ่นขององค์กรปกครองส่วนท้องถิ่น ประเด็นการพิจารณา**

ประเด็นพิจารณา	คะแนน
๑. ข้อมูลสภาพทั่วไปและข้อมูลพื้นฐานขององค์กรปกครองส่วนท้องถิ่น ๒๐	๒๐
๒. การวิเคราะห์สภาวะการณ์และศักยภาพ	๑๕
๓. ยุทธศาสตร์ ประกอบด้วย	๖๕
๓.๑ ยุทธศาสตร์ขององค์กรปกครองส่วนท้องถิ่น (๑๐)	(๑๐)
๓.๒ ยุทธศาสตร์ขององค์กรปกครองส่วนท้องถิ่นในเขตจังหวัด	(๑๐)
๓.๓ ยุทธศาสตร์จังหวัด	(๕)
๓.๔ วิสัยทัศน์	(๕)
๓.๕ กลยุทธ์	(๕)
๓.๖ เป้าประสงค์ของแต่ละประเด็นกลยุทธ์	(๕)
๓.๗ จุดยืนทางยุทธศาสตร์	(๕)
๓.๘ แผนงาน	(๕)
๓.๙ ความเชื่อมโยงของยุทธศาสตร์ในภาพรวม	(๕)
๓.๑๐ ผลผลิต/โครงการ	(๕)
<b>รวมคะแนน</b>	<b>๑๐๐</b>

**๔.แนวทางเบื้องต้นในการให้คะแนนแนวทางการพิจารณาการติดตามและประเมินผลยุทธศาสตร์ เพื่อความสอดคล้องแผนพัฒนาท้องถิ่นขององค์กรปกครองส่วนท้องถิ่น**

ประเด็นการ พิจารณา	รายละเอียดหลักเกณฑ์	คะแนน เต็ม	คะแนน ที่ได้
๑. ข้อมูลสภาพ ทั่วไปและข้อมูล พื้นฐานขององค์กร ปกครองส่วนท้องถิ่น	ควรประกอบด้วยข้อมูลดังนี้ (๑) ข้อมูลเกี่ยวกับด้านกายภาพ เช่น ที่ตั้งของหมู่บ้าน/ชุมชน/ตำบล ลักษณะภูมิประเทศ ลักษณะภูมิอากาศ ลักษณะของที่ดิน ลักษณะของ แหล่งน้ำ ลักษณะของป่าไม้ ฯลฯ ด้านการเมือง/การปกครอง เช่น เขต การปกครองการเลือกตั้ง ฯลฯ	๒๐ (๓)	
	(๒) ข้อมูลเกี่ยวกับด้านการเมือง/การปกครอง เช่น เขตการปกครอง การเลือกตั้ง ฯลฯ ประชากร เช่น ข้อมูลเกี่ยวกับจำนวนประชากร และ ช่วงอายุและจำนวนประชากร ฯลฯ	(๒)	
	(๓) ข้อมูลเกี่ยวกับสภาพทางสังคม เช่น การศึกษา สาธารณสุข อาชญากรรม ยาเสพติด การสังคมสงเคราะห์	(๒)	
	(๔) ข้อมูลเกี่ยวกับระบบบริหารพื้นฐาน เช่น การคมนาคมขนส่ง การ	(๒)	

	ไฟฟ้า การประปา โทรศัพท์ ฯลฯ		
	(๕) ข้อมูลเกี่ยวกับระบบเศรษฐกิจ เช่น การเกษตร การประมง การประสูติ การบริการ การท่องเที่ยว อุตสาหกรรม การพาณิชย์/กลุ่มอาชีพแรงงาน ฯลฯ	(๒)	
	(๖) ข้อมูลเกี่ยวกับศาสนา ประเพณี วัฒนธรรม เช่น การนับถือศาสนา ประเพณี และงานประจำปี ภูมิปัญญาท้องถิ่น ภาษาถิ่น สินค้าพื้นเมือง และของที่ระลึก ฯลฯ และอื่นๆ	(๒)	
	(๗) ข้อมูลเกี่ยวกับทรัพยากรธรรมชาติ เช่น น้ำ ป่าไม้ ภูเขา คุณภาพของทรัพยากรธรรมชาติ ฯลฯ	(๒)	
	(๘) การสำรวจและจัดเก็บข้อมูลเพื่อการจัดทำแผนพัฒนาท้องถิ่นหรือการใช้ข้อมูล จปฐ.	(๒)	
	(๙) การประชุมประชาคมท้องถิ่น รูปแบบ วิธีการ และการดำเนินการประชุมประชาคมท้องถิ่นโดยใช้กระบวนการร่วมคิด ร่วมทำ ร่วมตัดสินใจ ร่วมตรวจสอบ ร่วมรับประโยชน์ ร่วมแก้ไขปัญหา ปรีกษาหรือ แลกเปลี่ยนเรียนรู้ เพื่อแก้ไขปัญหาสำหรับการพัฒนาท้องถิ่นตามอำนาจหน้าที่ขององค์กรปกครองส่วนท้องถิ่น	(๓)	
<b>๒. การวิเคราะห์ สถานการณ์และ ศักยภาพ</b>	<b>ควรประกอบด้วยข้อมูลดังนี้</b>	<b>๒๐</b>	
	(๑) การวิเคราะห์ที่ครอบคลุมความเชื่อมโยง ความสอดคล้องยุทธศาสตร์จังหวัด ยุทธศาสตร์การพัฒนาขององค์กรปกครองส่วนท้องถิ่นในเขตจังหวัด ยุทธศาสตร์ขององค์กรปกครองส่วนท้องถิ่น นโยบายของผู้บริหารท้องถิ่น รวมถึงความเชื่อมโยงแผนยุทธศาสตร์ชาติ ๒๐ ปี แผนพัฒนาเศรษฐกิจและสังคมแห่งชาติ และ Thailand ๔.๐	(๕)	
	(๒) การวิเคราะห์การใช้ผังเมืองรวมหรือผังเมืองเฉพาะและการบังคับใช้ผลของการบังคับใช้ สภาพการณ์ที่เกิดขึ้นต่อการพัฒนาท้องถิ่น	(๓)	
	(๓) การวิเคราะห์ทางสังคม เช่น ด้านแรงงาน การศึกษา สาธารณสุข ความยากจน อาชญากรรม ปัญหายาเสพติด เทคโนโลยี จารีต ประเพณี วัฒนธรรม ภูมิปัญญาท้องถิ่น เป็นต้น	(๓)	
	(๔) การวิเคราะห์ทางเศรษฐกิจ ข้อมูลด้านรายได้ครัวเรือน การส่งเสริมอาชีพ กลุ่มอาชีพ กลุ่มทางสังคม การพัฒนาอาชีพและกลุ่มต่างๆ สภาพทางเศรษฐกิจและความเป็นอยู่ทั่วไป เป็นต้น	(๓)	
	(๕) การวิเคราะห์สิ่งแวดล้อม พื้นที่สีเขียว ธรรมชาติต่างๆ ทางภูมิศาสตร์ กระบวนการหรือสิ่งที่เกิดขึ้น การประดิษฐ์ที่มีผลต่อสิ่งแวดล้อมและการพัฒนา	(๓)	
	(๖) ผลการวิเคราะห์ศักยภาพเพื่อประเมินสถานการณ์การพัฒนาในปัจจุบันและโอกาสการพัฒนาในอนาคตของท้องถิ่น ด้วยเทคนิค SWOT Analysis ที่อาจส่งผลต่อการดำเนินงานได้แก่ S-Strengit (จุดแข็ง) W-Weakness (จุดอ่อน) O-Opportunity (โอกาส) และT-Therat (อุปสรรค)	(๓)	

<p>๓. ยุทธศาสตร์</p> <p>๓.๑ ยุทธศาสตร์ขององค์กรปกครองส่วนท้องถิ่น</p> <p>๓.๒ ยุทธศาสตร์ขององค์กรปกครองส่วนท้องถิ่นในเขตจังหวัด</p> <p>๓.๓ ยุทธศาสตร์จังหวัด</p>	<p><b>ควรประกอบด้วยข้อมูลดังนี้</b></p> <p>สอดคล้องกับสภาพสังคม เศรษฐกิจ สิ่งแวดล้อมของท้องถิ่น ประเด็นปัญหาการพัฒนาและแนวทางการพัฒนาที่สอดคล้องกับยุทธศาสตร์ขององค์กรปกครองส่วนท้องถิ่น และเชื่อมโยงหลักพระราชบัญญัติยุทธศาสตร์ชาติ ๒๐ ปี แผนพัฒนาเศรษฐกิจและสังคมแห่งชาติ และ Thailand ๔.๐</p>	<p>๖๐</p> <p>(๑๐)</p>	
	<p>สอดคล้องและเชื่อมโยงกับสภาพสังคม เศรษฐกิจ สิ่งแวดล้อมของท้องถิ่น และยุทธศาสตร์จังหวัด และเชื่อมโยงหลักพระราชบัญญัติยุทธศาสตร์ชาติ ๒๐ ปี แผนพัฒนาเศรษฐกิจและสังคมแห่งชาติและ Thailand ๔.๐</p>	<p>(๑๐)</p>	
	<p>สอดคล้องกับแผนพัฒนาภูมิภาค ยุทธศาสตร์พัฒนาภาค แผนพัฒนาเศรษฐกิจและสังคมแห่งชาติ แผนการบริหารราชการแผ่นดิน นโยบาย/ยุทธศาสตร์ คสช. และนโยบายรัฐบาล หลักพระราชบัญญัติยุทธศาสตร์ชาติ ๒๐ ปี และ Thailand ๔.๐</p>	<p>(๑๐)</p>	
<p>๓.๔ วิสัยทัศน์</p>	<p>วิสัยทัศน์ ซึ่งมีลักษณะแสดงสถานภาพที่องค์กรปกครองส่วนท้องถิ่นต้องการจะเป็นหรือบรรลุถึงอนาคตอย่างชัดเจน สอดคล้องกับโอกาสและศักยภาพที่เป็นลักษณะเฉพาะองค์กรปกครองส่วนท้องถิ่นและสัมพันธ์กับโครงการพัฒนา</p>	<p>(๕)</p>	
<p>๓.๕ กลยุทธ์</p>	<p>แสดงให้เห็นช่องทาง วิธีการ ภารกิจหรือสิ่งที่ต้องทำตามอำนาจหน้าที่ขององค์กรปกครองส่วนท้องถิ่นที่จะนำไปสู่การบรรลุวิสัยทัศน์ หรือแสดงให้เห็นถึงความชัดเจนในสิ่งที่จะดำเนินการให้บรรลุวิสัยทัศน์นั้น</p>	<p>(๕)</p>	
<p>๓.๖ เป้าประสงค์ของแต่ละประเด็นกลยุทธ์</p>	<p>เป้าหมายของแต่ละประเด็นกลยุทธ์มีความสอดคล้องและสนับสนุนต่อกิจกรรมที่จะเกิดขึ้น มุ่งหมายสิ่งหนึ่งสิ่งใดที่ชัดเจน</p>	<p>(๕)</p>	
<p>๓.๗ จุดยืนทางยุทธศาสตร์ (Positioning)</p>	<p>ความมุ่งมั่นอันแน่วแน่ในการวางแผนพัฒนาท้องถิ่น เพื่อให้บรรลุวิสัยทัศน์ขององค์กรปกครองส่วนท้องถิ่น ซึ่งเกิดจากศักยภาพของพื้นที่จริง ที่จะนำไปสู่ผลสำเร็จทางยุทธศาสตร์</p>	<p>(๕)</p>	
<p>๓.๘ แผนงาน</p>	<p>แผนงานหรือจุดมุ่งหมายเพื่อการพัฒนาในอนาคต กำหนดจุดมุ่งหมายในเรื่องใดเรื่องหนึ่งหรือแผนงานที่เกิดจากเป้าประสงค์ ตัวชี้วัด ค่าเป้าหมาย กลยุทธ์ จุดยืนทางยุทธศาสตร์ขององค์กรปกครองส่วน</p>	<p>(๕)</p>	

	ท้องถิ่นที่มีความชัดเจน นำไปสู่การทำโครงการพัฒนาท้องถิ่นในแผนพัฒนาท้องถิ่น โดยระบุแผนงานและความเชื่อมโยงดังกล่าว		
๓.๙ ความเชื่อมโยงของยุทธศาสตร์ในภาพรวม	ความเชื่อมโยงองค์รวมที่นำไปสู่การพัฒนาท้องถิ่นที่เกิดผลผลิต/โครงการจากแผนยุทธศาสตร์ชาติ ๒๐ ปี แผนพัฒนาเศรษฐกิจและสังคมแห่งชาติ ฉบับที่ ๑๒ Thailand ๔.๐ แผนพัฒนาภาค/แผนพัฒนากลุ่มจังหวัด /แผนพัฒนาจังหวัดยุทธศาสตร์การพัฒนาขององค์กรปกครองส่วนท้องถิ่นในเขตจังหวัด และยุทธศาสตร์ขององค์กรปกครองส่วนท้องถิ่น	(๕)	
<b>รวมคะแนน</b>		<b>๑๐๐</b>	

**๕.แนวทางการพิจารณาการติดตามและประเมินผลโครงการเพื่อความสอดคล้องแผนพัฒนาท้องถิ่น (พ.ศ. ๒๕๖๑ - ๒๕๖๕) ขององค์กรปกครองส่วนท้องถิ่น**

ในการจัดทำแผนพัฒนาท้องถิ่น (พ.ศ. ๒๕๖๑ - ๒๕๖๕) ขององค์กรปกครองส่วนท้องถิ่น จะต้องมีการติดตามและประเมินผลโครงการขององค์กรปกครองส่วนท้องถิ่นเพื่อความสอดคล้องแผนพัฒนาท้องถิ่น ตามระเบียบกระทรวงมหาดไทย ว่าด้วยการจัดทำแผนขององค์กรปกครองส่วนท้องถิ่น พ.ศ. ๒๕๔๘ และที่แก้ไขเพิ่มเติมถึง (ฉบับที่ ๓) พ.ศ. ๒๕๖๑ โดยคณะกรรมการติดตามและประเมินผลแผนพัฒนาท้องถิ่น จะต้องดำเนินการให้คะแนนตามเกณฑ์ที่กำหนดไว้ ซึ่งเป็นส่วนหนึ่งของการติดตามและประเมินผลแผนพัฒนา โดยดำเนินการให้แล้วเสร็จภายในหกสิบวัน นับแต่วันที่ประกาศใช้งบประมาณรายจ่ายรายละเอียดแนวทางการพิจารณาตามหนังสือกระทรวงมหาดไทย ด่วนที่สุด ที่ มท ๐๘๑๐.๓/ว ๒๙๓๑ ลงวันที่ ๑๕ พฤษภาคม ๒๕๖๒ เรื่อง ชักซ้อมแนวทางการทบทวนแผนพัฒนาท้องถิ่น (พ.ศ. ๒๕๖๑ - ๒๕๖๕) ขององค์กรปกครองส่วนท้องถิ่น ดังนี้

ประเด็นการพิจารณา	คะแนน
๑. การสรุปสถานการณ์การพิจารณา	๑๐
๒. การประเมินผลการนำแผนพัฒนาท้องถิ่นสี่ปีไปปฏิบัติในเชิงปริมาณ	๑๐
๓. การประเมินผลการนำแผนพัฒนาท้องถิ่นสี่ปีไปปฏิบัติในเชิงคุณภาพ	๑๐
๔. แผนงานและยุทธศาสตร์การพิจารณา	๑๐
๕. โครงการพัฒนา ประกอบด้วย	๖๐
๕.๑ ความชัดเจนของชื่อโครงการ	(๕)
๕.๒ กำหนดวัตถุประสงค์สอดคล้องกับโครงการ	(๕)
๕.๓ เป้าหมาย (ผลผลิตของโครงการ) มีความชัดเจนนำไปสู่การตั้งงบประมาณได้ถูกต้อง	(๕)
๕.๔ โครงการมีความสอดคล้องกับแผนยุทธศาสตร์ชาติ ๒๐ ปี	(๕)
๕.๕ เป้าหมาย (ผลผลิตของโครงการ) มีความสอดคล้องกับแผนพัฒนาเศรษฐกิจและสังคมแห่งชาติ	(๕)
๕.๖ โครงการมีความสอดคล้องกับ Thailand ๔.๐	(๕)
๕.๗ โครงการสอดคล้องกับยุทธศาสตร์จังหวัด	(๕)
๕.๘ โครงการแก้ไขปัญหาความยากจนหรือการเสริมสร้างให้ประเทศชาติมั่นคง มั่งคั่ง	(๕)

ยั่งยืน ภายใต้หลักปรัชญา	
๕.๙ งบประมาณ มีความสอดคล้องกับเป้าหมาย (ผลผลิตของโครงการ)	(๕)
๕.๑๐ มีการประมาณการราคาถูกต้องตามหลักวิธีการงบประมาณ	(๕)
๕.๑๑ มีการกำหนดตัวชี้วัด (KPI) และสอดคล้องกับวัตถุประสงค์และผลคาดว่าจะได้รับ	(๕)
๕.๑๒ ผลที่คาดว่าจะได้รับ สอดคล้องกับวัตถุประสงค์	(๕)
<b>รวมคะแนน</b>	<b>๑๐๐</b>



๖.แนวทางเบื้องต้นในการให้คะแนนแนวทางการพิจารณาการติดตามและประเมินผลโครงการเพื่อความสอดคล้องแผนพัฒนาท้องถิ่น (พ.ศ. ๒๕๖๑ - ๒๕๖๕) ขององค์กรปกครองส่วนท้องถิ่น

ประเด็นการพิจารณา	รายละเอียดหลักเกณฑ์	คะแนนเต็ม	คะแนนที่ได้
๑. การสรุปสถานการณ์การพัฒนา	เป็นการวิเคราะห์กรอบการจัดทำยุทธศาสตร์ขององค์กรปกครองส่วนท้องถิ่น (ใช้การวิเคราะห์ SWOT Analysis/Demand (Demand Analysis)/Global Demand และ Trend ปัจจัยและสถานการณ์การเปลี่ยนแปลงที่มีผลต่อการพัฒนา อย่างน้อยต้องประกอบด้วยวิเคราะห์ศักยภาพด้านเศรษฐกิจ, ด้านสังคม, ด้านทรัพยากรธรรมชาติและสิ่งแวดล้อม)	๑๐	
๒. การประเมินผลการนำแผนพัฒนาท้องถิ่นสี่ปีไปปฏิบัติในเชิงปริมาณ	๑) การควบคุมที่มีตัวเลขต่างๆ เพื่อนำมาใช้วัดผลในเชิงปริมาณ เช่น การวัดจำนวนโครงการ กิจกรรม งานต่างๆ ก็คือผลผลิตนั่นเองว่าเป็นไปตามที่ตั้งเป้าหมายเอาไว้หรือไม่ จำนวนที่ดำเนินการจริงตามที่ได้กำหนดไว้เท่าไร จำนวนที่ไม่สามารถดำเนินการได้มีจำนวนเท่าไร สามารถอธิบายได้ตามหลักประสิทธิภาพ (Efficiency) ของการพัฒนาท้องถิ่นตามอำนาจหน้าที่ที่ได้กำหนดไว้ ๒) วิเคราะห์ผลกระทบ/สิ่งที่กระทบ (Impact) โครงการที่ดำเนินการในเชิงปริมาณ (Qualitative)	๑๐	
๓. การประเมินผลการนำแผนพัฒนาท้องถิ่นสี่ปีไปปฏิบัติในเชิงคุณภาพ	๑) การประเมินประสิทธิผลของแผนพัฒนาในเชิงคุณภาพคือการนำเอาเทคนิคๆ มาใช้เพื่อวัดค่าภารกิจ โครงการ กิจกรรม งานต่างๆ ที่ดำเนินการในพื้นที่นั้นๆ ตรงต่อความต้องการของประชาชนหรือไม่และเป็นไปตามอำนาจหน้าที่หรือไม่ ประชาชนพึงพอใจหรือไม่ สิ่งของ วัสดุ ครุภัณฑ์ การดำเนินการต่างๆ มีสภาพหรือลักษณะถูกต้อง คงทน ถาวร สามารถใช้ได้ตามวัตถุประสงค์หรือไม่ ซึ่งเป็นไปตามหลักประสิทธิผล (Effectiveness) ผลการปฏิบัติราชการตามที่บรรลุ วัตถุประสงค์ และเป้าหมายของแผนปฏิบัติราชการตามที่ได้รับงบประมาณมาดำเนินการ	๑๐	

	รวมถึงสามารถเทียบเคียงกับส่วนราชการหรือหน่วยงาน ๒) วิเคราะห์ผลกระทบ/สิ่งที่กระทบ (Impact) โครงการที่ดำเนินการในเชิงคุณภาพ (Qualitative)		
<b>๔. แผนงานและยุทธศาสตร์การพัฒนา</b>	๑) วิเคราะห์แผนงาน งาน ที่เกิดจากด้านต่างๆ มีความสอดคล้องกับยุทธศาสตร์ขององค์กรปกครองส่วนท้องถิ่นในมิติต่างๆ จนนำไปสู่การจัดทำโครงการพัฒนาท้องถิ่นโดยใช้ SWOT Analysis/Demand (Demand Analysis)/Global Demand/Trend หรือหลักการบูรณาการ (Integration) กับองค์กรปกครองส่วนท้องถิ่นที่มีพื้นที่ติดต่อกัน ๒) วิเคราะห์แผนงาน งาน ที่เกิดจากด้านต่างๆ ที่สอดคล้องกับการแก้ไขปัญหาความยากจน หลักปรัชญา	<b>๑๐</b>	
<b>๕. โครงการพัฒนา</b> ๕.๑ ความชัดเจนของชื่อโครงการ	<b>ควรประกอบด้วยข้อมูลดังนี้</b> เป็นโครงการที่มีวัตถุประสงค์สนองต่อยุทธศาสตร์การพัฒนาขององค์กรปกครองส่วนท้องถิ่นและดำเนินการเพื่อให้การพัฒนาบรรลุตามวิสัยทัศน์ขององค์กรปกครองส่วนท้องถิ่นที่กำหนดไว้ ชื่อโครงการมีความชัดเจนมุ่งไปเรื่องใดเรื่องหนึ่ง อ่านแล้วเข้าใจได้ว่าจะพัฒนาอะไรในอนาคต	<b>๖๐</b> (๕)	
๕.๒ กำหนดวัตถุประสงค์สอดคล้องกับโครงการ	มีวัตถุประสงค์ชัดเจน (clear objective) โครงการต้องกำหนดวัตถุประสงค์สอดคล้องกับความเป็นมาของโครงการ สอดคล้องกับหลักการและเหตุผล วิธีการดำเนินงานต้องสอดคล้องกับวัตถุประสงค์ มีความเป็นไปได้ชัดเจน มีลักษณะเฉพาะเจาะจง	(๕)	
๕.๓ เป้าหมาย (ผลผลิตของโครงการ) มีความชัดเจนนำไปสู่การตั้งงบประมาณได้ถูกต้อง	สภาพที่อยากให้เกิดขึ้นในอนาคตเป็นทิศทางที่ต้องไปให้ถึงเป้าหมายต้องชัดเจน สามารถระบุจำนวนเท่าไร กลุ่มเป้าหมายคืออะไร มีผลผลิตอย่างไร กลุ่มเป้าหมาย พื้นที่ดำเนินงาน และระยะเวลาดำเนินงานอธิบายให้ชัดเจนว่าโครงการนี้จะทำที่ไหน เริ่มต้นในช่วงเวลาใดและจบลงเมื่อไร ใครคือ	(๕)	

	กลุ่มเป้าหมายของโครงการ หากกลุ่มเป้าหมายมีหลายกลุ่ม ให้บอกชัดเจนไปว่าใครคือกลุ่มเป้าหมายหลัก ใครคือกลุ่มเป้าหมายรอง		
๕.๔ โครงการมีความสอดคล้องกับแผนยุทธศาสตร์ ๒๐ ปี	โครงการสอดคล้องกับ (๑) ความมั่นคง (๒) การสร้างความสามารถในการแข่งขัน (๓) การพัฒนาเสริมสร้างศักยภาพคน (๔) การสร้างโอกาสความเสมอภาคและเท่าเทียมกันทางสังคม (๕) การสร้างการเติบโตบนคุณภาพชีวิตที่เป็นมิตรต่อสิ่งแวดล้อม (๖) การปรับสมดุลและพัฒนาระบบการบริหารจัดการภาครัฐ เพื่อให้เกิดความมั่นคง มั่งคั่ง ยั่งยืน	(๕)	
๕.๕ เป้าหมาย (ผลผลิตของโครงการ) มีความสอดคล้องกับแผนพัฒนาเศรษฐกิจและสังคมแห่งชาติ	โครงการมีความสอดคล้องแผนพัฒนาเศรษฐกิจและสังคมแห่งชาติฉบับที่ ๑๒ โดย (๑) ยึดหลักปรัชญาเศรษฐกิจพอเพียง (๒) ยึดคนเป็นศูนย์กลางพัฒนา (๓) ยึดวิสัยทัศน์ภายใต้ยุทธศาสตร์ชาติ ๒๐ ปี (๔) ยึดเป้าหมายอนาคตประเทศไทย ๒๕๗๙ (๕) ยึดหลักการนำไปสู่ปฏิบัติให้เกิดผลสัมฤทธิ์อย่างจริงจังใน ๕ ปีที่ต่อยอดไปสู่ผลสัมฤทธิ์ที่เป็นเป้าหมายระยะยาว ภายใต้แนวทางการพัฒนา (๑) การยกระดับศักยภาพการแข่งขันและการหลุดพ้นกับดักรายได้ปานกลางสู่รายได้สูง (๒) การพัฒนาศักยภาพคนตามช่วงวัยและการปฏิรูประบบเพื่อสร้างสังคมสูงวัยอย่างมีคุณภาพ (๓) การลดความเหลื่อมล้ำทางสังคม (๔) การรองรับการเชื่อมโยงภูมิภาคและความเป็นเมือง (๕) การสร้างความสำเร็จเติบโตทางเศรษฐกิจและสังคมอย่างเป็นมิตรกับสิ่งแวดล้อม (๖) การบริหารราชการแผ่นดินที่มีประสิทธิภาพ	(๕)	
๕.๖ โครงการมีความสอดคล้อง	โครงการมีลักษณะหรือสอดคล้องกับการปรับเปลี่ยนโครงสร้างเศรษฐกิจไปสู่ Value-Based Economy หรือเศรษฐกิจที่ขับเคลื่อนด้วยนวัตกรรม ทำน้อย ได้มาก เช่น (๑) เปลี่ยนจากการผลิตสินค้า โภคภัณฑ์ไปสู่สินค้าเชิงนวัตกรรม (๒) เปลี่ยนจากการขับเคลื่อนประเทศด้วยภาคอุตสาหกรรม ไปสู่	(๕)	

	<p>การขับเคลื่อนด้วยเทคโนโลยี ความคิดสร้างสรรค์และนวัตกรรม (๓) เปลี่ยนจากการเน้นภาคการผลิตสินค้าไปสู่การเน้นภาคบริการมากขึ้น รวมถึงโครงการที่เติมเต็มด้วยวิทยาการ ความคิดสร้างสรรค์ นวัตกรรม วิทยาศาสตร์ เทคโนโลยี และการวิจัยและพัฒนาแล้วต่อยอดความได้เปรียบเชิงเปรียบเทียบ เช่น ด้านการเกษตร เทคโนโลยีชีวภาพ สาธารณสุข วัฒนธรรม ฯลฯ</p>		
<p>๕.๗ โครงการสอดคล้องกับยุทธศาสตร์จังหวัด</p>	<p>โครงการพัฒนาท้องถิ่นมีความสอดคล้องกับห้วงระยะเวลาของแผนพัฒนาจังหวัดที่ได้กำเนิดขึ้น เพื่อขับเคลื่อนการพัฒนาท้องถิ่นเสมือนหนึ่งการขับเคลื่อนการพัฒนาจังหวัด ซึ่งไม่สามารถแยกส่วนใดส่วนหนึ่งออกจากกันได้ นอกจากนี้โครงการพัฒนาท้องถิ่นต้องเป็นโครงการเชื่อมต่อหรือเดินทางไปด้วยกันกับยุทธศาสตร์จังหวัดที่ได้กำหนดขึ้นเป็นปัจจุบัน</p>	(๕)	
<p>๕.๘ โครงการแก้ไขปัญหาความยากจนหรือการเสริมสร้างให้ประเทศชาติมั่นคง มั่งคั่ง ยั่งยืน ภายใต้หลักประชารัฐ</p>	<p>เป็นโครงการที่ดำเนินการภายใต้พื้นฐานความพอเพียงที่ประชาชนดำเนินการเองหรือร่วมดำเนินการ เป็นโครงการต่อยอดและขยายได้ เป็นโครงการที่ประชาชนต้องการเพื่อให้เกิดความยั่งยืน ซึ่งมีลักษณะที่จะให้ท้องถิ่นมีความมั่นคง มั่งคั่ง ยั่งยืน เป็นท้องถิ่นที่พัฒนาแล้วด้วยการพัฒนาปรัชญาเศรษฐกิจพอเพียง</p>	(๕)	
<p>๕.๙ งบประมาณมีความสอดคล้องกับเป้าหมาย (ผลผลิตของโครงการ)</p>	<p>งบประมาณโครงการพัฒนาจะต้องคำนึงถึงหลักสำคัญ ๕ ประการในการจัดทำโครงการ ได้แก่ (๑) ความประหยัด (Economy) (๒) ความมีประสิทธิภาพ (Efficiency) (๓) ความมีประสิทธิภาพ (Effectiveness) (๔) ความยุติธรรม (Equity) (๕) ความโปร่งใส (Transparency)</p>	(๕)	
<p>๕.๑๐ มีการประมาณการราคาถูกต้องตามหลักวิธีการงบประมาณ</p>	<p>การประมาณราคาเพื่อการพัฒนาต้องให้สอดคล้องกับโครงการถูกต้องตามหลักวิชาการทางช่าง หลักของราคากลาง ราคากลางท้องถิ่น มีความโปร่งใสในการกำหนดราคาและตรวจสอบในเชิงประจักษ์</p>	(๕)	

<p>๕.๑๑ มีการกำหนดตัวชี้วัด (KPI) และสอดคล้องกับ วัตถุประสงค์และผลที่คาดว่าจะได้รับ</p>	<p>มีการกำหนดตัวชี้วัดผลงาน (Key Performancy Indicator : KPI) ที่ สามารถวัดได้ (measurable) ใช้บอกประสิทธิผล (effectiveness) ใช้บอกประสิทธิภาพ (efficiency) ได้ เช่น การกำหนดความพึงพอใจ การกำหนดร้อยละ การกำหนดอันเกิด จากผลของวัตถุประสงค์ที่เกิดที่สิ่งที่ได้รับ (การคาดการณ์ คาดว่าจะได้รับ)</p>	<p>(๕)</p>	
<p>๕.๑๒ ผลที่คาดว่าจะได้รับ สอดคล้องกับวัตถุประสงค์</p>	<p>ผลที่ได้รับเป็นสิ่งที่เกิดขึ้นได้จริงจากการ ดำเนินการตามโครงการพัฒนาซึ่งสอดคล้อง กับวัตถุประสงค์ที่ตั้งไว้ การได้ผลหรือผลที่ เกิดขึ้นจะต้องเท่ากับวัตถุประสงค์หรือ มากกว่าวัตถุประสงค์ ซึ่งการเขียน วัตถุประสงค์ควรคำนึงถึง (๑) ความเป็นไปได้และมีความเฉพาะเจาะจง ในการ ดำเนินงานตามโครงการ (๒) วัดและ ประเมินผลดับของความสำเร็จได้ (๓) ระบุสิ่ง ที่ต้องการดำเนินงานอย่างชัดเจนและ เฉพาะเจาะจงมากที่สุดและสามารถปฏิบัติได้ (๔) เป็นเหตุเป็นผล สอดคล้องกับความเป็น จริง (๕) ส่งผลต่อการบ่งบอกเวลาได้</p>	<p>(๕)</p>	
<p><b>รวมคะแนน</b></p>	<p><b>๑๐๐</b></p>		

## ๒. การติดตามและประเมินผลโครงการ

เทศบาลตำบลก้อใช้การติดตามและประเมินผลโครงการ โดยใช้ตัวแบบวัดผลในเชิงปริมาณและคุณภาพ ตามที่จะกล่าวต่อไปในหัวข้อที่ ๓.๑ และมีหลักการประเมินผลโครงการที่สำคัญ คือ การติดตามและประเมินผลโครงการว่าบรรลุวัตถุประสงค์ที่กำหนดไว้ในโครงการทุกประการหรือไม่อย่างไร

## ๓. สรุปผลการพัฒนาท้องถิ่นในภาพรวม

### ๓.๑ การวัดผลในเชิงปริมาณและเชิงคุณภาพ

โดยใช้แบบสำหรับติดตามและประเมินผลเชิงปริมาณและคุณภาพ

- (๑) แบบตัวบ่งชี้การปฏิบัติงาน (Performance Indicators)
- (๒) แบบบัตรคะแนน (Scorecard Model) หรือ Scorecard Model ของ Kaplan & Norton
- (๓) แบบมุ่งวัดผลสัมฤทธิ์ (Result Framework Model (RF))
- (๔) แบบเชิงเหตุผล (Logical Model)
- (๕) แบบวัดกระบวนการปฏิบัติงาน (Process Performance Measurement System (PPMS))
- (๖) แบบการประเมินโดยใช้วิธีการแก้ปัญหาหรือเรียนรู้จากปัญหาที่เกิดขึ้น หรือ Problem-Solving

Method

- (๗) แบบการประเมินแบบมีส่วนร่วม (Participatory Method)
- (๘) แบบการประเมินผลกระทบ (Impact Evaluation)
- (๙) แบบการประเมินความเสี่ยง (Risk Assessment Model)
- (๑๐) แบบประเมินตนเอง (Self-Assessment Model)
- (๑๑) แบบอื่นๆ ที่องค์กรปกครองส่วนท้องถิ่นกำหนดขึ้น ทั้งนี้ต้องอยู่ภายใต้กรอบข้อ (๑) –(๑๐) หรือ

เป็นแบบผสมก็ได้

เชิงปริมาณ (Quantity) เชิงคุณภาพ (Quality) ผลที่ได้จริงๆคืออะไร ค่าใช้จ่าย (Cost) เวลา (Time)

เป็นไปตามที่กำหนดไว้หรือไม่

ประชาชนได้ประโยชน์อย่างไรหรือราชการได้ประโยชน์อย่างไร

วัดผลนั้นได้หรือไม่ หรือวัดได้เท่าไร (Key Performance Indicator : KPIs)

ผลกระทบ (Impact)

## ๔. ข้อเสนอแนะในการจัดทำแผนพัฒนาท้องถิ่นในอนาคต

### ๔.๑ ผลกระทบนำไปสู่อนาคต (เช่น จะทำ สนับสนุน ส่งเสริม ป้องกัน อย่างไร เป็นต้น)

ในทฤษฎีทางวิชาการการจัดการ ซึ่งว่า องค์กรต่างๆไม่ว่าจะเป็นองค์กรภาครัฐหรือองค์กรภาคเอกชนจะพัฒนา เติบโตและอยู่รอดได้ต้องมีการปรับตัวให้เข้ากับการเปลี่ยนแปลงของสภาพแวดล้อมภายนอก ๔ ประการ (PEST) ตลอดเวลา ซึ่งประกอบไปด้วย

- 1) สิ่งแวดล้อมด้านการเมือง (Political Environment)
- 2) สิ่งแวดล้อมด้านเศรษฐกิจ (Economic Environment)
- 3) สิ่งแวดล้อมด้านสังคม (Social Environment) และ
- 4) สิ่งแวดล้อมด้านวิทยาการใหม่ๆ (Technology)

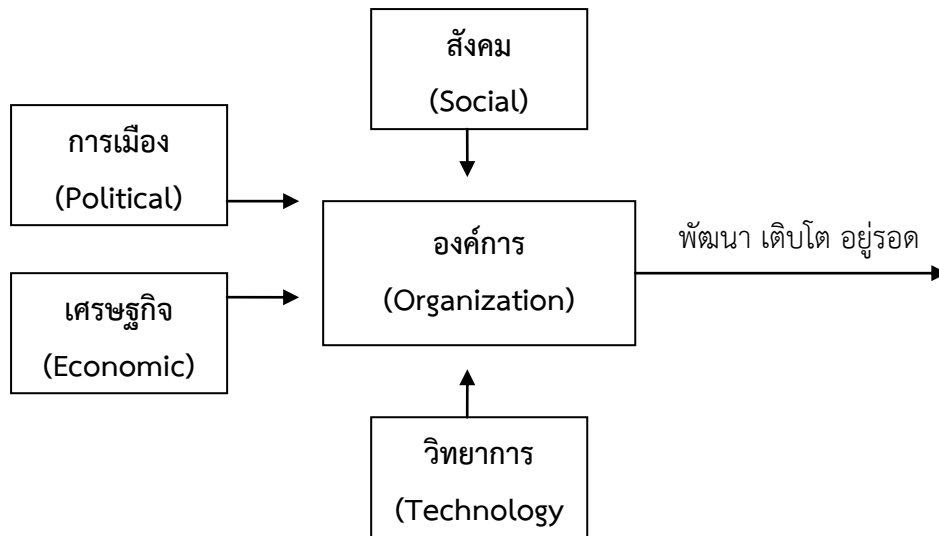

จากแผนภาพ เทศบาลตำบล มีฐานะเป็นองค์กรภาครัฐองค์กรหนึ่ง จึงมีความจำเป็นที่จะต้องมีความสามารถในการปรับตัวให้เข้ากับการเปลี่ยนแปลงของสิ่งแวดล้อมต่างๆ ๔ ประการดังที่กล่าวมาแล้ว เพื่อให้องค์กรพัฒนา เติบโตและอยู่รอดต่อไปได้ วิสัยทัศน์ในการปฏิบัติงานในองค์กรปกครองส่วนท้องถิ่นต้องวิเคราะห์ตามสิ่งแวดล้อมที่จะเปลี่ยนแปลงไปทั้ง ๔ ประการ ดังนี้

#### ๑) การปรับตัวให้เข้ากับการเมือง(Political Environment) ที่เปลี่ยนแปลง

หากกล่าวถึงการปกครองของไทยในปัจจุบัน อาจแบ่งระดับการเมืองออกได้เป็น ๒ ระดับ ได้แก่ การเมืองระดับชาติ และการเมืองระดับท้องถิ่น การเมืองระดับชาติ ได้แก่ การเมืองระดับรัฐบาล สมาชิกสภาผู้แทนราษฎร สมาชิกวุฒิสภา ในส่วนของการเมืองระดับท้องถิ่นนั้นยังสามารถแบ่งแยกย่อยออกได้เป็นหลายประเภท เช่น การเมืองของ อบจ. เทศบาล หรือ อบต. หรือแม้กระทั่งการเมืองในระดับหมู่บ้านที่จะต้องมีการเลือกตั้งผู้ใหญ่บ้านโดยราษฎรในหมู่บ้านนั้นๆ เป็นต้น

ในสภาพข้อเท็จจริงปัจจุบันและผลงานวิจัยต่างๆที่เกี่ยวข้องต่างชี้ว่าการเมืองในระดับชาติ ยังมีอิทธิพลต่อการเมืองในระดับท้องถิ่นอยู่หลายประการ เช่น การเลือกตั้งในระดับท้องถิ่นต้องอาศัยภาพลักษณ์ของพรรคการเมืองระดับชาติเพื่อช่วยในการหาเสียง การให้เงินอุดหนุนเฉพาะกิจจากส่วนกลางมายังองค์กรปกครองส่วนท้องถิ่นโดยเลือกให้เฉพาะท้องถิ่นที่เป็นพรรคพวกเดียวกันกับราชการส่วนกลาง เป็นต้น

ในอนาคต อำนาจหน้าที่และบทบาทของนักการเมืองท้องถิ่นและข้าราชการท้องถิ่นจะเป็นอย่างไรนั้น ส่วนหนึ่งก็ขึ้นอยู่กับสิ่งแวดล้อมทางการเมืองโดยเฉพาะอย่างยิ่งอิทธิพลจากการเมืองระดับชาติซึ่งถ่ายทอดออกมาเป็นนโยบายของรัฐที่มีต่อ อบต. ซึ่งมักสลับสับเปลี่ยนกันเป็น ๒ กรณี กล่าวคือ การรวมอำนาจการปกครอง (Centralization) หรือ การกระจายอำนาจการปกครอง (Decentralization) ดังนั้น ผู้ที่จะปฏิบัติงานใน อบต. จึงจำเป็นที่จะต้องทราบความเคลื่อนไหวของนโยบายรัฐอยู่ตลอดเวลา เพื่อบริหารจัดการ อบต.ให้เข้ากับสภาพการณ์ดังกล่าวที่เปลี่ยนแปลงอยู่ตลอดเวลา

ในส่วนของปัจจัยการเมืองระดับท้องถิ่นด้วยตนเองนั้น ทุกฝ่ายที่เกี่ยวข้องจะต้องเข้าใจบทบาทหน้าที่ของตนเอง ซึ่งโดยหลักการแล้วการตัดสินใจกำหนดนโยบายควรเป็นหน้าที่ของฝ่ายการเมืองท้องถิ่น ทุกฝ่ายควรต้องรู้ความเคลื่อนไหวและการเปลี่ยนแปลงของการเมืองท้องถิ่นในทุกระดับทั้งระดับ อบจ. เทศบาล อบต.และระดับหมู่บ้าน เพราะการเมืองท้องถิ่นเหล่านี้มีความเชื่อมโยงสัมพันธ์กันและจะต้องมีผลกระทบต่อ อบต.ไม่ทางตรงก็ทางอ้อม ข้าราชการท้องถิ่นควรพยายามปรับข้อเท็จจริงในท้องถิ่นให้เข้ากับระเบียบกฎหมายของรัฐ ซึ่งในบางครั้งระเบียบกฎหมายอาจไม่เหมาะสมกับสภาพปัญหาและความต้องการของ

คนในท้องถิ่นก็ต้องเป็นหน้าที่ของข้าราชการท้องถิ่น ที่จะประยุกต์ใช้กฎหมาย ให้สามารถใช้ได้จริงตามสภาพ และบริบทแวดล้อมของท้องถิ่นนั้นๆ จึงจะได้ชื่อว่าเป็นนักบริหารการเปลี่ยนแปลง(Change Agent) อย่างแท้จริง

## ๒) การปรับตัวเข้ากับเศรษฐกิจ (Economic Environment) ที่เปลี่ยนแปลง

เมื่อสภาพเศรษฐกิจโดยรวมของประเทศไม่ดี ทำให้ประชาชนยากจนเพิ่มขึ้นเป็นสาเหตุของปัญหาอื่นๆที่กระทบต่อ อปท.ตามมา ไม่ว่าจะเป็นปัญหายาเสพติด ปัญหาโสเภณีเด็ก ปัญหาประชาชนเรียกร้องในสิ่งที่สามารถแก้ไขปัญหาเฉพาะหน้ามากกว่าสิ่งที่แก้ไขปัญหาดูได้อย่างยั่งยืน เช่น ต้องการผ้าห่มกันหนาวฟรี เสื้อกันหนาวฟรี และของฟรีอื่นๆจาก อปท. เป็นต้น ซึ่งสวนทางกับระเบียบกฎหมายและการตรวจสอบอย่างเข้มข้นของสำนักงานตรวจเงินแผ่นดิน ที่พยายามจำกัดขอบเขตการตัดสินใจขององค์กรปกครองส่วนท้องถิ่นในเรื่องของการแจกของให้แก่ราษฎร

อีกปัญหาหนึ่งประชาชนอาจขาดการมีส่วนร่วมทางการเมืองกับ อปท. เพราะต้องเอาเวลาไปทำงานหาเงินเพื่อปากท้องของตนเองก่อน หรือบางครั้งอาจมีส่วนร่วมแค่การรับเงินแล้วไปลงคะแนนเสียงเลือกตั้ง รวมตลอดถึงปัญหาความยากจนของประชาชนจะสร้างความเข้มแข็งให้กับนโยบายประชานิยมไปโดยปริยายซึ่งอาจส่งผลกระทบในทางลบในระยะยาว โดยเฉพาะอย่างยิ่งเป็นการส่งเสริมลักษณะนิสัยการพึ่งพิงรัฐอยู่ตลอดเวลาของประชาชน เป็นต้น

ดังนั้น การสร้างกระบวนทัศน์ (Paradigm) ทางความคิดให้แก่ประชาชนตามหลัก “ตนเป็นที่พึ่งแห่งตน” และ “ปรัชญาเศรษฐกิจพอเพียง” ควรเป็นสิ่งสำคัญที่นักบริหารงาน อปท. ควรให้ความสนใจที่จะส่งเสริมและพัฒนาในประเด็นนี้

## ๓) การปรับตัวเข้ากับสังคม (Social Environment) ที่เปลี่ยนแปลง

ชุมชนแต่ละชุมชนมีสภาพทางสังคมและวัฒนธรรมที่แตกต่างกัน ดังนั้น การปฏิบัติงานในแต่ละพื้นที่ก็ต้องเผชิญกับสภาพทางสังคมและวัฒนธรรมที่แตกต่างกัน เช่น บางพื้นที่อาจเป็นสังคมของคนพุทธ บางพื้นที่อาจเป็นสังคมของคนคริสต์หรืออิสลาม บางพื้นที่เป็นสังคมปทุมภูมิ (ชุมชนชนบท) บางพื้นที่เป็นสังคมหุบเขา (ชุมชนในเมือง) บางพื้นที่ประชาชนให้ความร่วมมือกับกิจกรรมของ อปท.เป็นอย่างดี บางพื้นที่ประชาชนขาดความร่วมมือ บางพื้นที่อาจเป็นสังคมที่ประกอบด้วยชนเผ่าต่างๆมากมาย เป็นต้น

สภาพของสังคมไทยมักเป็นสังคมอุปถัมภ์ ผู้บริหารท้องถิ่นอาจมีแนวโน้มที่จะตัดสินใจกำหนดนโยบายไปตอบสนองต่อกลุ่มญาติพี่น้องของตน กลุ่มอื่นที่แพ้การเลือกตั้งเมื่อไม่ได้รับการตอบสนองก็หาทางโจมตี ก่อให้เกิดความขัดแย้งที่รุนแรงขึ้นในสังคมท้องถิ่นมากกว่าในอดีต ดังนั้น บุคลากรใน อปท. จึงจำเป็นที่จะต้องเข้าใจผลกระทบที่มาจากสาเหตุการกระจายอำนาจสู่ท้องถิ่นที่ส่งผลโดยตรงต่อความสามัคคีในสังคมท้องถิ่นยุคปัจจุบัน ต้องมีความสามารถบริหารงานบนความขัดแย้งในสังคม เพราะคงไม่มีสังคมใดในประเทศไทยที่จะมีคนที่ชอบสิ่งที่เหมือนกันได้หมด การปฏิบัติงานทุกอย่างย่อมมีการเห็นด้วย ไม่เห็นด้วย ต่อต้าน และไม่ต่อต้าน อยู่คู่กับสังคมประชาธิปไตยเสมอ สำคัญเพียงแต่ว่าจะสามารถลดระดับหรือแก้ไขความขัดแย้งที่รุนแรงนั้นได้อย่างไร

## ๔) การปรับตัวเข้ากับวิทยาการใหม่ๆ (Technology) ที่เปลี่ยนแปลง

ในปัจจุบันกรมส่งเสริมการปกครองท้องถิ่นมีนโยบายส่งเสริมการพัฒนาบุคลากรโดยการฝึกอบรมอยู่เป็นประจำ เช่น การฝึกอบรมการใช้คอมพิวเตอร์โปรแกรมต่างๆ การฝึกอบรมการจัดทำเว็บไซต์ องค์กร เป็นต้น ประกอบกับกรมส่งเสริมฯ มีเว็บไซต์เผยแพร่ข้อมูลข่าวสารต่างๆที่จำเป็นและเกี่ยวข้องกับการปฏิบัติงานของ อปท. ที่ปรับปรุงให้ทันสมัยอยู่ทุกวัน เช่น การเผยแพร่หนังสือสั่งการต่างๆผ่านช่องทางการสารบรรณอิเล็กทรอนิกส์ เป็นต้น หากพนักงานท้องถิ่นให้ความสำคัญในการอ่านหนังสือสั่งการของกรมส่งเสริมฯ



ทางอินเทอร์เน็ตอยู่เป็นประจำ ก็จะนำมาซึ่งการบริหารงานที่มีประสิทธิภาพและไม่ขัดต่อระเบียบ กฎหมาย หนังสือสั่งการที่เปลี่ยนแปลงไปอยู่ตลอดเวลา

**๔.๒ ข้อสังเกต ข้อเสนอแนะ ผลจากการพัฒนา** (รวมถึงองค์ประกอบสำคัญของข้อมูลเพื่อนำไปสู่ ข้อเสนอแนะ เป็นต้น)

เทศบาลตำบลก้อ มีข้อสังเกต ข้อเสนอแนะ ผลจากการพัฒนา โดยอิงการคาดการณ์การพัฒนาต่างๆ อยู่ภายใต้สิ่งแวดล้อมภายนอกต่างๆ ดังต่อไปนี้

**๑) การเปลี่ยนแปลงในประเทศที่จะส่งผลกระทบต่อ เทศบาล**

- รัฐธรรมนูญฉบับใหม่จะส่งผลกระทบต่อองค์กรปกครองส่วนท้องถิ่นอย่างไร
- แนวโน้มการยกฐานะจาก อบต. เป็นเทศบาลทั่วประเทศ
- แนวโน้มการควมรวมองค์กรปกครองส่วนท้องถิ่น
- การเพิ่มขึ้นหรือลดลงของการจัดสรรเงินงบประมาณให้ อบต.

**๒) การเปลี่ยนแปลงในระดับภูมิภาคที่จะส่งผลกระทบต่อ เทศบาล**

AEC หรือ Asean Economics Community คือการรวมตัวของชาติในอาเซียน ๑๐ ประเทศ โดยมี ไทย พม่า ลาว เวียดนาม มาเลเซีย สิงคโปร์ อินโดนีเซีย ฟิลิปปินส์ กัมพูชา บรูไน เพื่อที่จะให้มีผลประโยชน์ทางเศรษฐกิจร่วมกัน จะมีรูปแบบคล้ายๆ กลุ่ม Euro Zone นั่นเอง จะทำให้มีผลประโยชน์ อำนาจต่อรองต่างๆ กับคู่ค้าได้มากขึ้น และการนำเข้า ส่งออกของชาติในอาเซียนก็จะเสรี ยกเว้นสินค้าบางชนิดที่แต่ละประเทศอาจจะขอไว้ไม่ลดภาษีนำเข้า (เรียกว่าสินค้าอ่อนไหว)

Asean จะรวมตัวเป็น ประชาคมเศรษฐกิจอาเซียนและมีผลเป็นรูปธรรม ณ วันที่ ๓๑ ธันวาคม ๒๕๕๘ ณ วันนั้นจะทำให้ภูมิภาคนี้เปลี่ยนไปอย่างมาก โดย AEC Blueprint (แบบพิมพ์เขียว) หรือแนวทางที่จะให้ AEC เป็นไปคือ

๑. การเป็นตลาดและฐานการผลิตเดียวกัน
๒. การเป็นภูมิภาคที่มีขีดความสามารถในการแข่งขันสูง
๓. การเป็นภูมิภาคที่มีการพัฒนาทางเศรษฐกิจที่เท่าเทียมกัน
๔. การเป็นภูมิภาคที่มีการบูรณาการเข้ากับเศรษฐกิจโลก

จากการที่เทศบาลตำบลก้อได้กำหนดยุทธศาสตร์การพัฒนา ไว้จำนวน ๗ ยุทธศาสตร์ ดังนั้น จึงวิเคราะห์การเปลี่ยนแปลงในระดับภูมิภาค หรือ การเข้าสู่ AEC ที่จะส่งผลกระทบต่อเทศบาลตำบลก้อ ใน ยุทธศาสตร์ต่างๆ ดังนี้

**๑. ยุทธศาสตร์การพัฒนาด้านโครงสร้างพื้นฐาน สาธารณูปโภค สาธารณูปการ สู่เมืองแห่งทุน วัฒนธรรม**

การเข้าสู่ประชาคมเศรษฐกิจอาเซียน (AEC) ของไทย ทำให้องค์กรปกครองส่วนท้องถิ่น โดยเฉพาะอย่างยิ่งเทศบาลตำบลก้อ ต้องให้ความสำคัญกับการพัฒนาโครงสร้างพื้นฐานเพื่อรองรับการหลั่งไหลเข้ามาของประชากรประเทศเพื่อนบ้านไม่ว่าจะเข้ามาในฐานะนักท่องเที่ยว คนทำงาน หรือการอื่นใด การพัฒนาโครงสร้างพื้นฐานที่สำคัญ เช่น ถนน ป้ายจราจรที่มีภาษาอังกฤษและภาษาต่างประเทศที่จำเป็น เป็นต้น

## ๒. ยุทธศาสตร์ด้านเศรษฐกิจ การเกษตรและการท่องเที่ยว เชิงทุนวัฒนธรรมชุมชน

เทศบาลตำบลก้อ ต้องเร่งปรับปรุงฐานเศรษฐกิจชุมชนให้เข้มแข็ง ส่งเสริมอาชีพและพัฒนาฝีมือแรงงาน โดยยึดหลักเศรษฐกิจพอเพียงตามแนวพระราชดำริของพระบาทสมเด็จพระเจ้าอยู่หัว รัชกาลที่ ๙ และนำภูมิปัญญาท้องถิ่นมาใช้ให้เกิดประโยชน์เพิ่มรายได้ให้แก่ประชาชนในท้องถิ่น รวมทั้งร่วมบูรณาการการทำงานกับอุทยานแห่งชาติแม่ปิง เพื่อพัฒนาไปสู่ความยั่งยืนของแหล่งท่องเที่ยว

## ๓. ยุทธศาสตร์การพัฒนาด้านสังคม คุณภาพชีวิต วัฒนธรรมและภูมิปัญญาท้องถิ่น

การเข้าสู่ประชาคมเศรษฐกิจอาเซียน (AEC) ของไทย ทำให้องค์กรปกครองส่วนท้องถิ่น โดยเฉพาะอย่างยิ่งเทศบาลตำบลก้อต้องให้ความสำคัญกับการจัดระเบียบชุมชนสังคมและความสงบเรียบร้อยมากขึ้น เนื่องจากกฎหมายและวัฒนธรรมของแต่ละชนชาติอาจมีความแตกต่างกัน ดังนั้น อาจมีการฝ่าฝืนกฎหมายจากชาวต่างประเทศในไทยมากขึ้นทั้งโดยตั้งใจและความไม่รู้กฎหมาย อีกทั้ง อาจเกิดปัญหาอาชญากรรม ยาเสพติด เพิ่มมากขึ้นจากการหลั่งไหลของแรงงานต่างด้าวที่เข้ามาทำงานในไทยมากขึ้น

### ศาสนา

อาจเกิดความขัดแย้งในการเผยแพร่ศาสนาของชาวต่างชาติที่เดินทางเข้ามาในไทยมากขึ้น เช่น อาจมีการเผยแพร่ศาสนาคริสต์ ศาสนาอิสลาม อาจมีการกระทบกระทั่งกันระหว่างผู้นับถือศาสนาที่แตกต่างกัน เช่น ชาวคริสเตียนมาท่องเที่ยวในวัดที่เป็นแหล่งท่องเที่ยวและมีการลบลู่อย่างรู้เท่าไม่ถึงการณ์ เป็นต้น

### วัฒนธรรม

ประชาสังคมและวัฒนธรรมอาเซียน (ASEAN SOCIO-CULTURAL COMMUNITY) มีแผนปฏิบัติการด้านสังคมและวัฒนธรรมอาเซียนระบุในแผนปฏิบัติการเวียงจันทน์ที่สำคัญ คือ การพัฒนามนุษย์และการสร้างอัตลักษณ์อาเซียน ต้องสร้างความตระหนักรู้ถึงความแตกต่างในมรดกทางวัฒนธรรม เช่น มุสลิมมีอาหารที่เป็นข้อห้าม ตามธรรมเนียมบรูไนไม่มีการจับมือกับเพศตรงข้าม การใช้มือซ้ายในการส่งของหรือนามบัตรให้แก่ชาวมุสลิมถือเป็นสิ่งไม่สุภาพ เป็นต้น

## ๔. ยุทธศาสตร์การพัฒนาด้านทรัพยากรธรรมชาติและสิ่งแวดล้อม

การบุกรุกพื้นที่ป่าอาจมีมากขึ้น ด้วยสาเหตุทั้งที่เกิดจากคนไทยและชาวต่างชาติ สาเหตุที่เกิดจากคนไทยคือการเพิ่มขึ้นของจำนวนประชากรทำให้ที่ทำกินไม่เพียงพอต่อความต้องการ หรือการขายที่ดินให้นายทุนต่างชาติแล้วไม่มีที่ทำกินจึงต้องไปเปิดป่าใหม่ ส่วนสาเหตุจากชาวต่างชาติ อาจมีนายทุนเข้ามาทำลายทรัพยากรธรรมชาติและสิ่งแวดล้อม เช่น การตัดไม้เพื่อผลประโยชน์ทางเศรษฐกิจ การเข้าสัมปทานเหมืองแร่หรือทรัพยากรธรรมชาติที่สำคัญอื่นๆ มลพิษจากข้อเสียข้ามแดน เช่น อาจมีขยะข้ามแดน

## ๕. ยุทธศาสตร์การพัฒนาด้านการศึกษา ศาสนาและวัฒนธรรม

ภาษาอังกฤษยังเป็นภาษาที่คนไทยมีความเชี่ยวชาญในการสื่อสารน้อยกว่าประเทศอื่นๆ ในอาเซียน ดังนั้น เทศบาลตำบลก้อ จึงได้เริ่มต้นสนับสนุน ส่งเสริมการนำครูชาวต่างชาติจากมูลนิธิกระเจกเงาเข้ามาสอนภาษาอังกฤษโดยการให้อยู่กินกับชาวบ้าน โรงเรียนในพื้นที่ เพื่อนำร่องไปสู่โครงการอื่นๆ ในการเร่งรัดพัฒนาให้ประชาชนในพื้นที่มีทักษะในการสนทนาภาษาอังกฤษเพิ่มมากขึ้น

## ๖. ยุทธศาสตร์ด้านระบบสาธารณสุขและการเสริมสร้างสุขภาพประชาชนบนภูมิปัญญาท้องถิ่น

ปัญหาด้านสาธารณสุขที่สำคัญคงหนีไม่พ้น โรคติดต่อที่สำคัญ ไม่ว่าจะเป็น โรคเอดส์ ไข้เลือดออก SARs ไข้หวัดนกและโรคอื่นๆที่มีผลมาจากการเคลื่อนย้ายแรงงานเข้ามาในไทย การค้ามนุษย์และการท่องเที่ยว มีความเสี่ยงต่อการปนเปื้อน การแพร่ระบาดของโรคศัตรูพืชและโรคระบาดสัตว์

## ๗. ยุทธศาสตร์การพัฒนาด้านการบริหารและเทคโนโลยี

ด้านการเมืองในระดับชาติอาจยังความขัดแย้งด้านการเมืองระหว่างรัฐสมาชิกด้วยตนเอง รวมทั้งปัญหาการก่อการร้ายที่เป็นผลมาจากการเมือง ซึ่งประเทศใดประเทศหนึ่งไม่สามารถแก้ไขได้โดยลำพัง

การบริหารภาครัฐต้องเร่งรัดพัฒนาให้ตอบสนองการให้บริการ โดยเฉพาะอย่างยิ่งการให้บริการในด้านการอนุญาต อนุมัติ ต่างๆ ซึ่งต้องมีคู่มือภาษาอังกฤษ จีน เป็นต้น เพื่อสื่อสารกับชาวต่างชาติที่ต้องการทำนิติกรรมต่างๆซึ่งเกี่ยวกับรัฐ เช่น การเสียภาษีบำรุงท้องที่ การเสียภาษีป้าย เป็นต้น อีกทั้งเจ้าหน้าที่ภาครัฐจำเป็นต้องพัฒนาการใช้ภาษาอังกฤษให้อยู่ในระดับที่สื่อสารกับผู้ใช้บริการที่เป็นชาวต่างชาติ

\*\*\*\*\*