

แผนยุทธศาสตร์การพัฒนา (พ.ศ.๒๕๕๗ - พ.ศ.๒๕๖๑)

(ฉบับบททวน)



เทศบาลตำบลเก้อ
อำเภอสีดง จังหวัดลำพูน

แผนยุทธศาสตร์การพัฒนา (พ.ศ.๒๕๕๗ – พ.ศ.๒๕๖๑)

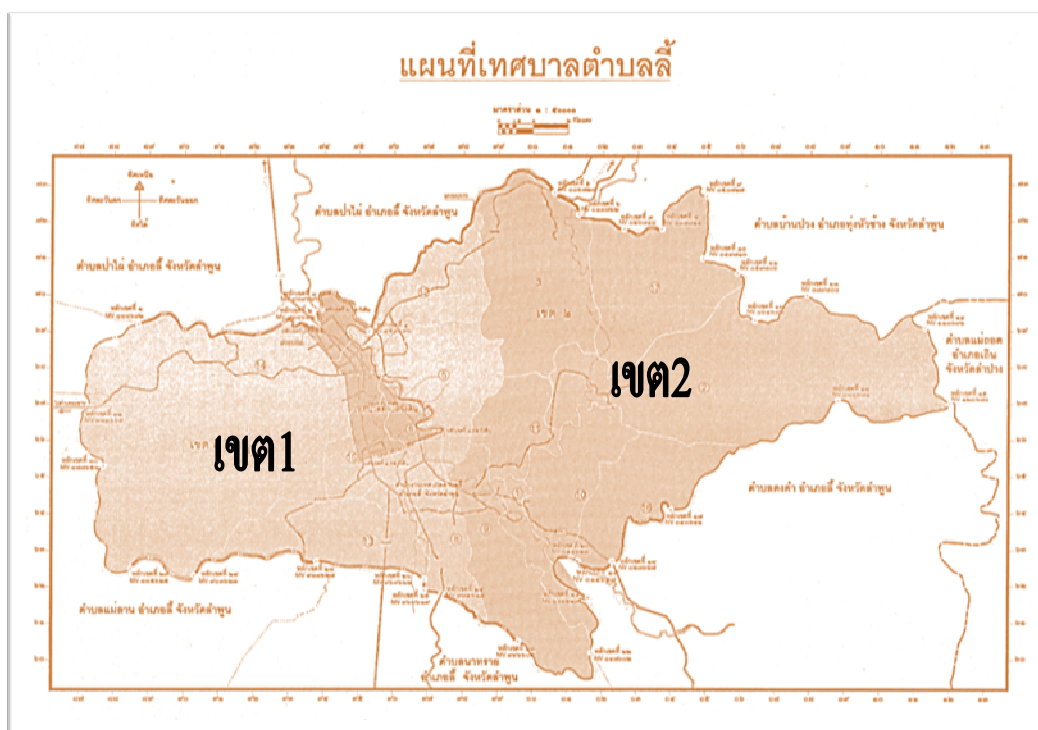

เทศบาลตำบลก้อ อำเภอลี้
จังหวัดลำพูน

สารบัญ

เรื่อง

หน้า

บทที่ ๑	บทนำ	
	ลักษณะของแผนยุทธศาสตร์การพัฒนา	๒
	วัตถุประสงค์ของการจัดทำแผนยุทธศาสตร์การพัฒนา	๒
	ขั้นตอนในการจัดทำแผนยุทธศาสตร์การพัฒนา	๒
	ประโยชน์ของการจัดทำแผนยุทธศาสตร์การพัฒนา	๕
บทที่ ๒	สภาพของเทศบาลตำบลก้อสภาพทั่วไปและข้อมูลพื้นฐานของเทศบาลตำบลก้อ	
	สภาพทั่วไป ลักษณะที่ตั้ง ภูมิประเทศ ภูมิอากาศ จำนวนประชากร ฯลฯ	6
	โครงสร้างและกระบวนการบริหารงานบุคคล	10
	จุดยืนทางยุทธศาสตร์	
บทที่ ๓	แผนยุทธศาสตร์การพัฒนาท้องถิ่น	
	กรอบแนวคิดในการจัดทำยุทธศาสตร์การพัฒนาท้องถิ่น	15
	ปัจจัยและสถานการณ์การเปลี่ยนแปลงที่มีผลต่อการพัฒนา	35
	วิสัยทัศน์และพันธกิจการพัฒนาท้องถิ่น	40
	ความเชื่อมโยงยุทธศาสตร์การพัฒนาจังหวัดกับยุทธศาสตร์การพัฒนาของ อปท.	41
	แผนที่ยุทธศาสตร์	
บทที่ ๔	รายละเอียดแผนยุทธศาสตร์การพัฒนาท้องถิ่น	
	ประเด็นยุทธศาสตร์การพัฒนาเทศบาลตำบลก้อ	
บทที่ ๕	การติดตามและประเมินผลยุทธศาสตร์	
	การนำแผนยุทธศาสตร์การพัฒนาท้องถิ่น	
	ไปสู่การปฏิบัติและติดตามประเมินผล	

บทที่ 1

บทนำ

องค์กรปกครองส่วนท้องถิ่น เป็นหน่วยบริหารราชการส่วนท้องถิ่น ตามรัฐธรรมนูญแห่งราชอาณาจักรไทยพุทธศักราช ๒๕๕๐ มีบทบาท อำนาจหน้าที่ และความรับผิดชอบ มีความเป็นอิสระพอสมควร รัฐธรรมนูญแห่งราชอาณาจักรไทย พุทธศักราช ๒๕๕๐ ให้ความสำคัญการกระจายอำนาจให้แก่องค์กรปกครองส่วนท้องถิ่น โดยกำหนดกรอบความเป็นอิสระ ในการกำหนดนโยบาย ที่จะดำเนินการบริหารด้านต่างๆ ตามอำนาจหน้าที่ของตนเอง ประกอบกับพระราชบัญญัติกำหนดแผนและขั้นตอนการกระจายอำนาจ ให้แก่องค์กรปกครองส่วนท้องถิ่น พ.ศ.๒๕๔๒ โดยถ่ายโอนภารกิจในการให้บริการสาธารณะที่จำเป็น และรายได้ที่รัฐจัดเก็บให้แก่องค์กรปกครองส่วนท้องถิ่นเพิ่มขึ้น การดำเนินการบริการขององค์กรปกครองส่วนท้องถิ่นทุกๆ ด้านให้เกิดประโยชน์สูงสุด มีความโปร่งใส สามารถตรวจสอบได้ทุกขั้นตอน กระบวนการวางแผนในการดำเนินการบริหารจึงเป็นกลไกที่สำคัญที่ทำให้การบริหารเป็นรูปแบบ และมีทิศทางที่กำหนด

ยุทธศาสตร์การพัฒนาศูนย์กลางที่มีประสิทธิภาพ จะส่งผลให้องค์กรปกครองส่วนท้องถิ่นสามารถดำเนินการบริหารเป็นไปอย่างมีประสิทธิภาพ แก้ปัญหาได้ถูกต้อง อันเกิดประโยชน์แก่ส่วนรวม และทำให้บรรลุตามความมุ่งหมาย เทศบาลตำบลก้อได้ใช้แผนยุทธศาสตร์การพัฒนาศูนย์กลางของเทศบาลตำบลก้อ (พ.ศ. ๒๕๕๔-๒๕๕๘) เป็นแนวทางในการพัฒนา เพื่อเป็นการปรับปรุงข้อมูลให้เป็นปัจจุบัน และเพื่อให้แผนยุทธศาสตร์การพัฒนาศูนย์กลางสามารถนำมาใช้เป็นเครื่องมือในการพัฒนาได้อย่างมีประสิทธิภาพ ประกอบกับในการจัดทำแผนพัฒนาสามปี (พ.ศ.๒๕๕๗-๒๕๕๙) ซึ่งจำเป็นจะต้องสอดคล้องกับแผนยุทธศาสตร์การพัฒนาศูนย์กลางในรอบปี พ.ศ.๒๕๕๗-๒๕๕๙ ทำให้อยู่นอกกรอบของแผนยุทธศาสตร์การพัฒนาศูนย์กลาง จึงได้จัดทำแผนยุทธศาสตร์การพัฒนาศูนย์กลางเทศบาลตำบลก้อ (พ.ศ.๒๕๕๗-๒๕๖๑)

ลักษณะของแผนยุทธศาสตร์การพัฒนาศูนย์กลาง

แผนยุทธศาสตร์การพัฒนาศูนย์กลางเป็นแผนพัฒนาเศรษฐกิจและสังคมขององค์กรปกครองส่วนท้องถิ่นที่ได้กำหนดแผนยุทธศาสตร์และแนวทางในการพัฒนา เป็นการแสดงถึงวิสัยทัศน์ พันธกิจ และจุดมุ่งหมายที่จะดำเนินการพัฒนาเขตพื้นที่เทศบาลตำบลก้อในอนาคต โดยแผนดังกล่าว สอดคล้องกับแผนเศรษฐกิจและสังคม

แห่งชาติ แผนบริหารราชการแผ่นดิน ยุทธศาสตร์การพัฒนาจังหวัด อำเภอ แผนชุมชน และนโยบายในการพัฒนาท้องถิ่น

วัตถุประสงค์ของการจัดทำแผนยุทธศาสตร์การพัฒนา

๑. เพื่อเป็นเครื่องมือในการประสานแผนพัฒนาท้องถิ่นภายในจังหวัด
๒. เพื่อจัดทำแผนยุทธศาสตร์การพัฒนาที่ตอบสนองต่อปัญหาและความต้องการของประชาชนในภาพรวมและสอดคล้องกับสภาพพื้นที่อย่างแท้จริง
๓. เพื่อเป็นกรอบแนวทางในการจัดทำแผนพัฒนาท้องถิ่น“แผนพัฒนาสามปี”
๔. เพื่อเพิ่มประสิทธิภาพ การพัฒนา บุคลากร พัฒนาคูณภาพ สาธารณูปโภค และการบริหารการจัดการที่ดี
๕. เพื่อประสานการพัฒนาให้สอดคล้องทั้งในระดับส่วนกลาง ส่วนภูมิภาค และองค์กรปกครองส่วนท้องถิ่น

ขั้นตอนในการจัดทำแผนพัฒนาท้องถิ่น

เทศบาลตำบลก้อ จัดทำ/ทบทวนแผนยุทธศาสตร์การพัฒนา เพื่อกำหนดทิศทาง การพัฒนาและห้วงระยะเวลาให้ครอบคลุมแผนพัฒนาสามปี ซึ่งมีแนวทางดำเนินการดังนี้

๑. เตรียมการจัดทำ/ทบทวนแผนยุทธศาสตร์การพัฒนา

๑.๑ การจัดทำแผนยุทธศาสตร์การพัฒนาจะต้องดำเนินการให้แล้วเสร็จก่อนการจัดทำแผนพัฒนาสามปี ดังนั้น เมื่อองค์กรปกครองส่วนท้องถิ่นได้รับกรอบยุทธศาสตร์การพัฒนาขององค์กรปกครองส่วนท้องถิ่นในเขตจังหวัดแล้ว (ใช้กรอบยุทธศาสตร์ฯ เดียวกันกับการจัดทำแผนพัฒนาสามปี) จะต้องกำหนดระยะเวลาดำเนินการให้เหมาะสม เพื่อให้การจัดทำแผนพัฒนาสามปีแล้วเสร็จภายในระยะเวลาที่กำหนด

๑.๒ การจัดประชุมประชาคมท้องถิ่น ส่วนราชการและรัฐวิสาหกิจที่เกี่ยวข้อง เพื่อแจ้งแนวทางการพัฒนา รับทราบปัญหา ความต้องการ ประเด็นการพัฒนา และประเด็นที่เกี่ยวข้อง ตลอดจนความช่วยเหลือทางวิชาการและแนวทางปฏิบัติที่เหมาะสมกับสภาพพื้นที่ เพื่อนำมากำหนดแนวทางการจัดทำแผนยุทธศาสตร์การพัฒนา อาจจัดในคราวเดียวกันกับการจัดประชุมประชาคมท้องถิ่นการจัดทำแผนพัฒนาสามปี โดยแจ้งวัตถุประสงค์และนำไปสู่การจัดทำแผนพัฒนาของแต่ละประเภทได้อย่างสมบูรณ์และมีประสิทธิภาพ

๑.๓ ทบทวนแผนยุทธศาสตร์การพัฒนา โดยพิจารณาวิสัยทัศน์ พันธกิจ จุดมุ่งหมายเพื่อการพัฒนา ยุทธศาสตร์และแนวทางการพัฒนา ว่าควรจะต้องปรับปรุง แก้ไขหรือคงไว้ในประเด็นใด เพื่อจัดทำเป็นแผนยุทธศาสตร์การพัฒนาฉบับใหม่

๑.๔ สำหรับข้อมูลในการจัดทำ/ทบทวนแผนยุทธศาสตร์การพัฒนาขององค์กรปกครองส่วนท้องถิ่นให้พิจารณาจากปัญหาความต้องการของประชาชน นโยบายของผู้บริหารท้องถิ่น ยุทธศาสตร์การพัฒนาจังหวัด/กลุ่มจังหวัด คำแถลงนโยบายของคณะรัฐมนตรี แผนพัฒนาเศรษฐกิจและสังคมแห่งชาติ ข้อมูลพื้นฐานจากหน่วยงานต่าง ๆ เช่น ข้อมูล จปฐ. กชช ๒ ค ผังเมืองหรือผังตำบล เมืองน่าอยู่ วัฒนธรรมของท้องถิ่น เป็นต้น

ในการจัดเก็บข้อมูล เจ้าหน้าที่ผู้เกี่ยวข้องอาจจัดเก็บข้อมูลในคราวเดียวกันเพื่อใช้ประโยชน์ในการจัดทำแผนพัฒนาทั้ง ๒ ประเภทได้ แต่หากมีประเด็นใดไม่เกี่ยวเนื่องกันก็ให้แยกข้อมูลให้ชัดเจน

๑.๕ ใช้หลักการมีส่วนร่วมของประชาชนในการจัดทำแผนยุทธศาสตร์การพัฒนา โดย

๑.๕.๑ เปิดโอกาสให้ประชาชนมีส่วนร่วมในการเสนอปัญหา ความต้องการ การวิเคราะห์ศักยภาพขององค์กรปกครองส่วนท้องถิ่น (SWOT Analysis) ตลอดจนการกำหนดวิสัยทัศน์ พันธกิจ จุดมุ่งหมายเพื่อการพัฒนา ยุทธศาสตร์ และแนวทางการพัฒนา

๑.๕.๒ ส่งเสริมสนับสนุนการจัดทำแผนชุมชนให้เกิดขึ้นในทุกพื้นที่โดยพิจารณานำปัญหา/ความต้องการของชุมชนมาพิจารณาประกอบการจัดทำแผนยุทธศาสตร์การพัฒนา

๒. คณะกรรมการสนับสนุนการจัดทำแผนพัฒนาท้องถิ่นจัดทำร่างแผนยุทธศาสตร์การพัฒนา และคณะกรรมการพัฒนาท้องถิ่นพิจารณาร่างแผนยุทธศาสตร์การพัฒนา รูปแบบเค้าโครงแผนยุทธศาสตร์การพัฒนาให้ถือปฏิบัติ ตามหนังสือกระทรวงมหาดไทย ด่วนที่สุด ที่ มท ๐๘๑๐.๒/ว ๗๑๒ ลงวันที่ ๑ มีนาคม ๒๕๕๙

๓. ผู้บริหารท้องถิ่นพิจารณาอนุมัติร่างแผนยุทธศาสตร์การพัฒนาและประกาศใช้แผนยุทธศาสตร์ การพัฒนา

๔. เมื่อองค์กรปกครองส่วนท้องถิ่นประกาศใช้แผนยุทธศาสตร์การพัฒนาแล้ว ให้ผู้บริหารท้องถิ่นนำไปปฏิบัติ รวมทั้งแจ้งสภาท้องถิ่น และหน่วยงานที่เกี่ยวข้อง และประกาศให้ประชาชนในท้องถิ่นทราบโดยทั่วกันภายในสิบห้าวัน นับแต่วันที่ประกาศใช้และปิดประกาศโดยเปิดเผยไม่น้อยกว่าสามสิบวัน

ประโยชน์ของการจัดทำแผนยุทธศาสตร์การพัฒนา

๑.ท้องถิ่นมีจุดมุ่งหมายและแนวทางการพัฒนาที่ชัดเจน

๒.ท้องถิ่นสามารถจัดสรรและบริหารทรัพยากรที่มีอยู่ได้อย่างมีประสิทธิภาพ

๓.ผู้บริหาร บริหารจัดการได้อย่างเหมาะสมและสอดคล้องกับความต้องการของชุมชนอย่างมีประสิทธิภาพ

๔.แนวทางการพัฒนาเป็นการประสานความร่วมมือระหว่างองค์กรต่าง ๆ ทั้งภาครัฐและเอกชน และชุมชนเข้ามามีส่วนร่วมในการกำหนดแนวทางการพัฒนา สามารถกำกับดูแล ติดตาม และประเมินผลการพัฒนาได้

ยุทธศาสตร์การพัฒนาของเทศบาลตำบลก้อ เป็นการกำหนดทิศทางในการพัฒนาระยะ ๕ ปี (พ.ศ.๒๕๕๗ - ๒๕๖๑) ภายใต้การมีส่วนร่วมของประชาคม เพื่อเป็นทิศทางในการพัฒนา ที่ทำให้การดำรงชีวิตของประชาชนมีความสุข มีความเป็นอยู่ที่ดีขึ้น แต่สิ่งเหล่านี้จะบรรลุตามเป้าหมายได้ต้องอาศัยความร่วมมือร่วมใจจากทุก ๆ ฝ่าย ในการที่จะนำแผนยุทธศาสตร์ไปปฏิบัติอย่างมีระบบ

บทที่ 2

สภาพทั่วไปและข้อมูลพื้นฐานของเทศบาลตำบลก้อ

๑. ประวัติความเป็นมา

ตำบลก้อ อำเภอสี จังหวัดลำพูน ตั้งอยู่ห่างจากที่ว่าการอำเภอสีทางทิศตะวันตกเฉียงใต้ ระยะทาง ๓๙ กิโลเมตร และห่างจากจังหวัดลำพูน ระยะทาง ๑๔๔ กิโลเมตร เป็นพื้นที่ตั้งอยู่ไกลที่สุดของ อำเภอสีและจังหวัดลำพูน การติดต่อสื่อสารหลักที่สะดวกที่สุด โดยใช้เส้นทางหลวงแผ่นดินหมายเลข ๑๐๘๗ เส้นทางสายสี-ผาด้าย-ก้อ ระยะทาง ๓๙ กิโลเมตร ไปถึงที่ว่าการอำเภอสี โดยมีรถยนต์โดยสารรับจ้างไม่ประจำทาง มีจำนวนรถยนต์โดยสารรับจ้างไม่ประจำทาง และเวลาที่ออกจากจุดจอดที่ไม่แน่นอน ส่วนใหญ่จะออกให้บริการจากตำบลก้อในช่วงเช้า เวลาประมาณ ๐๖.๐๐ น. และกลับเข้าตำบลตอนบ่ายวันเดียวกัน ค่าโดยสารประมาณคนละ ๗๐ บาท

ยกฐานะสภาตำบลก้อ เป็นเทศบาลตำบล เมื่อวันที่ ๑๔ เดือนธันวาคม พ.ศ.๒๕๔๓ ตามพระราชบัญญัติสภาตำบลและเทศบาลตำบล ๒๕๓๗ โดยประกาศในพระราชกิจจานุเบกษา เมื่อวันที่ ๑๑ สิงหาคม ๒๕๔๒

เทศบาลตำบลก้อ ยกฐานะจากเทศบาลตำบลก้อ เป็นเทศบาลตำบลก้อ เมื่อวันที่ ๕ เดือนเมษายน พ.ศ.๒๕๕๕ ปัจจุบันมีสมาชิกสภาเทศบาลตำบลก้อ จำนวน ๑๒ คน โดยมีคณะผู้บริหารเทศบาลตำบล จำนวน ๕ คน ซึ่งมาจากการเลือกตั้งโดยตรง เมื่อวันที่ ๓๐ กันยายน ๒๕๕๕

ในพื้นที่ตำบลก้อประกอบด้วยหมู่บ้าน/ชุมชน ดังนี้

๑. ชุมชนบ้านก้อทุ่ง เป็นชุมชนดั้งเดิมตั้งอยู่เหนือสุดของลำน้ำห้วยแม่ก้อ
๒. ชุมชนหมู่ที่ ๒, ๓ และ ๔ เป็นชุมชนที่อพยพจากปากลำน้ำห้วยแม่ก้อ ซึ่งถูกนำท่วมจากการสร้างเขื่อนภูมิพล จังหวัดตาก ซึ่งราชการได้จัดสรรที่ดินที่ทำกินใหม่ โดยอพยพมาตั้งถิ่นฐานเมื่อปี พ.ศ. ๒๕๐๖
๓. ชุมชนเรือแพ ซึ่งประกอบประมงรับจ้าง ค้าขายให้แก่นักท่องเที่ยวที่แล่นเรือท่องเที่ยวระหว่าง ดอยเต่า จังหวัดเชียงใหม่ ไปยังหน้าเขื่อนภูมิพล จังหวัดตาก

สภาพทั่วไปในพื้นที่รับผิดชอบของเทศบาลตำบลก้อ

๑.ที่ตั้ง

สำนักงานเทศบาลตำบลก้อ ตั้งอยู่เลขที่ ๙๙ บ้านก้อจอก หมู่ที่ ๓ ตำบลก้อ อำเภอสี จังหวัดลำพูน

๒.เนื้อที่

มีพื้นที่ประมาณ ๕๓๑.๙๒๑ ตารางกิโลเมตร หรือประมาณ ๓๓๒,๔๕๐ ไร่

๓.สภาพภูมิประเทศ

มีสภาพพื้นที่เป็นที่ราบเชิงเขา มีลักษณะคล้ายกับกระทะ ตั้งอยู่ในเขตอุทยานแห่งชาติแม่ปิง พื้นที่ล้อมรอบไปด้วยภูเขา และป่าไม้ ดินมีสภาพเป็นดินเหนียวปนทราย หน้าดินถูกชะล้างเนื่องจากความชื้นของพื้นที่



๔.อาณาเขตติดต่อ

สำนักงานเทศบาลตำบลก้อ ตั้งอยู่ในพื้นที่ตำบลก้อ อำเภอสี จังหวัดลำพูน ห่างจากที่ว่าการอำเภอสี ระยะทาง ๓๙ กิโลเมตร มีอาณาเขตติดต่อดังนี้

ทิศเหนือ	ติดต่อกับเขตอำเภอดอยเต่า	จังหวัดเชียงใหม่
ทิศใต้	ติดต่อกับเขตอำเภอแม่พริก	จังหวัดลำปาง
ทิศตะวันออก	ติดต่อกับเขตอำเภอเถิน	จังหวัดลำปาง
ทิศตะวันตก	ติดต่อกับเขตอำเภออมก๋อย	จังหวัดเชียงใหม่

๕.สภาพภูมิอากาศ

ฤดูร้อน ช่วงระยะเวลาตั้งแต่เดือนมีนาคม – เดือนมิถุนายน อุณหภูมิเฉลี่ยประมาณ ๒๙.๐๔ C

ฤดูฝน ช่วงระยะเวลาตั้งแต่เดือนกรกฎาคม – เดือนตุลาคม อุณหภูมิเฉลี่ยประมาณ ๒๗.๘๘ C

ฤดูหนาวช่วง ระยะเวลาตั้งแต่เดือนพฤศจิกายน – เดือนกุมภาพันธ์ อุณหภูมิเฉลี่ยประมาณ

๒๓.๒๖ C

๖.การปกครอง

เทศบาลตำบลก้อ มีหมู่บ้านที่อยู่ในความรับผิดชอบ จำนวน ๔ หมู่บ้าน และ ๑ ชุมชน คือชุมชนเรือนแพ อยู่ในเขตหมู่ที่ ๔ ตำบลก้อ ซึ่งประกอบด้วย

หมู่ที่	ชื่อหมู่บ้าน	จำนวนครัวเรือนทั้งสิ้น	จำนวนราษฎร (คน)		
			ชาย	หญิง	ทั้งสิ้น
๑	ก้อทุ่ง	๒๓๑	๓๖๘	๓๖๕	๗๓๓
๒	ก้อหนอง	๑๔๘	๒๒๒	๒๐๕	๔๒๗
๓	ก้อจอก	๑๖๐	๒๘๑	๒๘๔	๕๖๕
๔	ก้อท่า	๒๖๓	๓๔๙	๓๓๔	๖๘๓
	รวม	๘๐๖	๑,๒๒๐	๑,๒๒๘	๒,๔๔๘

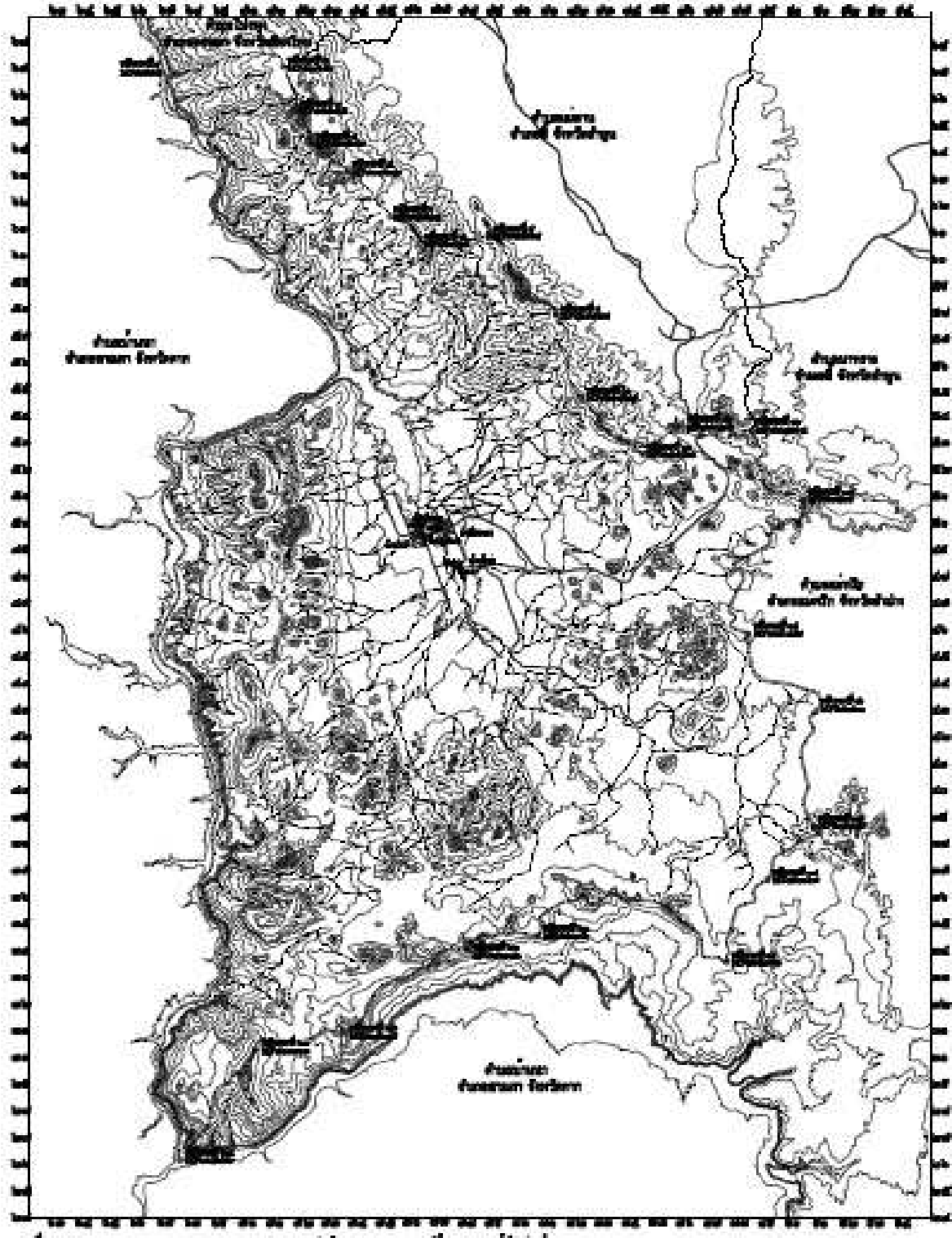

๒.๑.พื้นที่

หลักเขตที่ ๑ ตั้งอยู่บริเวณแม่น้ำปิง กั้นเขตระหว่าง อำเภอดอยเต่า จังหวัดเชียงใหม่กับ อำเภอสี จังหวัดลำพูน และอำเภอสามเภา จังหวัดตาก บริเวณพิกัด MV ๖๓๐๖๖๘

ด้านเหนือ

จากหลักเขตที่ ๑ เป็นเส้นเลียบบตามร่องน้ำลิกห้วยอมเลาะ ซึ่งเป็นเส้นแบ่งเขตระหว่างตำบลโป่งทุ่ง อำเภอดอยเต่า กับตำบลแม่ลาน อำเภอสี ไปทางทิศตะวันออก ถึงหลักเขตที่ ๒ ซึ่งตั้งอยู่บริเวณขุนห้วยอมเลาะ บริเวณพิกัด MV ๓/๑๓๖๓/๑ รวมระยะทาง ๔,๙๕๐ เมตร

จากหลักเขตที่ ๒ เป็นเส้นเลียบบตามสันขุนห้วยอมเลาะ ซึ่งเป็นเส้นแบ่งเขตระหว่างตำบลโป่งทุ่ง อำเภอดอยเต่า กับตำบลแม่ลาน อำเภอสี ไปทางทิศใต้ ถึงหลักเขตที่ ๓ ซึ่งตั้งอยู่บริเวณขุนห้วยอมแปกบก บริเวณพิกัด MV ๓/๑๘๖๕๕ รวมระยะทาง ๒,๑๕๐ เมตร

จากหลักเขตที่ ๓ เป็นเส้นเลียบบตามสันขุนห้วยอมแปกบก ซึ่งเป็นเส้นแบ่งเขตระหว่างตำบลโป่งทุ่ง อำเภอดอยเต่า กับตำบลแม่ลาน อำเภอสี ไปทางทิศตะวันออกเฉียงใต้ ถึงหลักเขตที่ ๔ ซึ่งตั้งอยู่บริเวณขุนห้วยปงหมู บริเวณพิกัด MV ๓/๒๔๖๔๓ รวมระยะทาง ๑,๘๕๐ เมตร

จากหลักเขตที่ ๔ เป็นเส้นเลียบบตามสันขุนห้วยปงหมู ซึ่งเป็นเส้นแบ่งเขตระหว่างตำบลโป่งทุ่ง อำเภอดอยเต่า กับตำบลแม่ลาน อำเภอสี ไปทางทิศตะวันออกเฉียงใต้ ถึงหลักเขตที่ ๕ ซึ่งตั้งอยู่บริเวณขุนห้วยหอมแสน บริเวณพิกัด MV ๓/๓๓๖๓๒ รวมระยะทาง ๑,๘๘๐ เมตร

จากหลักเขตที่ ๕ เป็นเส้นเลียบบตามสันขุนห้วยหอมแสน ซึ่งเป็นเส้นแบ่งเขตระหว่างตำบลโป่งทุ่ง อำเภอดอยเต่า กับตำบลแม่ลาน อำเภอสี ไปทางทิศตะวันออกเฉียงใต้ ถึงหลักเขตที่ ๖ ซึ่งตั้งอยู่บริเวณขุนห้วยบ่อบอน บริเวณพิกัด MV ๓/๕๒๖๑๕ รวมระยะทาง ๒,๔๘๐ เมตร

จากหลักเขตที่ ๖ เป็นเส้นเลียบบตามสันขุนห้วยบ่อบอน ซึ่งเป็นเส้นแบ่งเขตระหว่างตำบลโป่งทุ่ง อำเภอดอยเต่า กับตำบลแม่ลาน อำเภอสี ไปทางทิศตะวันออกเฉียงใต้ ถึงหลักเขตที่ ๗ ซึ่งตั้งอยู่บริเวณขุนห้วยเป้า บริเวณพิกัด MV ๓/๖๓๖๐๕ รวมระยะทาง ๑,๖๐๐ เมตร

จากหลักเขตที่ ๗ เป็นเส้นเลียบบตามสันขุนห้วยเป้า ซึ่งเป็นเส้นแบ่งเขตระหว่างตำบลโป่งทุ่ง อำเภอดอยเต่า กับตำบลแม่ลาน อำเภอสี ไปทางทิศตะวันออก ถึงหลักเขตที่ ๘ ซึ่งตั้งอยู่บริเวณขุนห้วยป่าเตา บริเวณพิกัด MV ๓/๘๘๖๐๘ รวมระยะทาง ๒,๘๕๐ เมตร

จากหลักเขตที่ ๘ เป็นเส้นเลียบบตามสันขุนห้วยป่าเตา ซึ่งเป็นเส้นแบ่งเขตระหว่างตำบลโป่งทุ่ง อำเภอดอยเต่า กับตำบลแม่ลาน อำเภอสี ไปทางทิศใต้ ถึงหลักเขตที่ ๙ ซึ่งตั้งอยู่บริเวณห้วยไม้หาง บริเวณพิกัด MV ๘๑๓๕๓/๘ รวมระยะทาง ๔,๐๐๐ เมตร

จากหลักเขตที่ ๙ เป็นเส้นเลียบบตามสันขุนห้วยไม้หาง ซึ่งเป็นเส้นแบ่งเขตระหว่างตำบลโป่งทุ่ง อำเภอดอยเต่า กับตำบลแม่ลาน อำเภอสี โป่งทางทิศใต้ ถึงหลักเขตที่ ๑๐ ซึ่งตั้งอยู่บริเวณดอยงาม บริเวณพิกัด MV ๘๒๒๕๔๗ รวมระยะทาง ๔,๑๕๐ เมตร

จากหลักเขตที่ ๑๐ เป็นเส้นเลียบบตามสันดอยงาม ซึ่งเป็นเส้นแบ่งเขตระหว่างตำบลโป่งทุ่ง อำเภอดอยเต่า กับตำบลแม่ลาน อำเภอสี โป่งทางทิศตะวันออกเฉียงใต้ ถึงหลักเขตที่ ๑๑ ซึ่งตั้งอยู่บริเวณขุนห้วยผาตูม บริเวณพิกัด MV ๘๔๔๕๒๖ รวมระยะทาง ๒,๙๕๐ เมตร

จากหลักเขตที่ ๑๑ เป็นเส้นเลียบบตามสันขุนห้วยผาตูม ซึ่งเป็นเส้นแบ่งเขตระหว่างตำบลโป่งทุ่ง อำเภอดอยเต่า กับตำบลแม่ลาน อำเภอสี โป่งทางทิศตะวันออก ถึงหลักเขตที่ ๑๒ ซึ่งตั้งอยู่ตรงบริเวณทางหลวงหมายเลข ๑๐๘๗ ฟากตะวันออก บริเวณพิกัด MV ๘๖๖๕๓๓ รวมระยะทาง ๓,๐๕๐ เมตร

จากหลักเขตที่ ๑๒ เป็นเส้นเลียบบตามแนวเขตตำบลแม่ลาน อำเภอสี และตำบลนาทราย อำเภอสีไปทางทิศตะวันออก ถึงหลักเขตที่ ๑๓ ซึ่งตั้งอยู่บริเวณขุนห้วยแม่หาด บริเวณพิกัด MV ๘๘๔๕๓๕ รวมระยะทาง ๒,๐๙๐ เมตร

ด้านตะวันออก

จากหลักเขตที่ ๑๓ เป็นเส้นเลียบบตามสันขุนห้วยแม่หาด ซึ่งเป็นเส้นแบ่งเขตระหว่าง ตำบลนาทราย อำเภอสี และตำบลแม่พริก อำเภอแม่พริก ไปทางทิศใต้ ถึงหลักเขตที่ ๑๔ ซึ่งตั้งอยู่บริเวณดอยกิวอี สอง บริเวณพิกัด MV ๙๐๓๕๐๙ รวมระยะทาง ๓,๔๐๐ เมตร

จากหลักเขตที่ ๑๔ เป็นเส้นเลียบบตามสันดอยกิวอีสอง ซึ่งเป็นเส้นแบ่งเขตระหว่าง ตำบลนาทราย อำเภอสี และตำบลแม่พริก อำเภอแม่พริก ไปทางทิศตะวันตกเฉียงใต้ ถึงหลักเขตที่ ๑๕ ซึ่งตั้งอยู่บริเวณดอยกิวน้อย บริเวณพิกัด MV ๘๘๓๔๕๙ รวมระยะทาง ๗,๓๕๐ เมตร

จากหลักเขตที่ ๑๕ เป็นเส้นเลียบบตามสันดอยกิวน้อย ซึ่งเป็นเส้นแบ่งเขตระหว่าง ตำบลนาทราย อำเภอสี และตำบลแม่พริก อำเภอแม่พริก ไปทางทิศใต้ ถึงหลักเขตที่ ๑๖ ซึ่งตั้งอยู่บริเวณขุนห้วยม่วงเจ็ดต้น บริเวณพิกัด MV ๙๐๖๔๓๐ รวมระยะทาง ๔,๖๐๐ เมตร

จากหลักเขตที่ ๑๖ เป็นเส้นเลียบบตามสันขุนห้วยม่วงเจ็ดต้น ซึ่งเป็นเส้นแบ่งเขตระหว่าง ตำบลนาทราย อำเภอสี และตำบลแม่พริก อำเภอแม่พริก ไปทางทิศใต้ ถึงหลักเขตที่ ๑๗ ซึ่งตั้งอยู่บริเวณดอยผาไซ่ บริเวณพิกัด MV ๙๐๗๓๘๗ รวมระยะทาง ๔,๕๕๐ เมตร

จากหลักเขตที่ ๑๗ เป็นเส้นเลียบบตามสันดอยผาไซ่ ซึ่งเป็นเส้นแบ่งเขตระหว่าง ตำบลนาทราย อำเภอสี และตำบลแม่พริก อำเภอแม่พริก ไปทางทิศตะวันตกเฉียงใต้ ถึงหลักเขตที่ ๑๘ ซึ่งตั้งอยู่บริเวณขุนห้วยผาม่วง บริเวณพิกัด MV ๘๙๐๓๖๗ รวมระยะทาง ๓,๐๕๐ เมตร

จากหลักเขตที่ ๑๘ เป็นเส้นเลียบบตามสันขุนห้วยพาม่วง ซึ่งเป็นเส้นแบ่งเขตระหว่าง ตำบลนาทราย อำเภอสี และ ตำบลแม่พริก อำเภอแม่พริก ไปทางทิศตะวันตกเฉียงใต้ ถึงหลักเขตที่ ๑๙ ซึ่งตั้งอยู่บริเวณขุนน้ำแม่ก่อ บริเวณ พิกัด MV ๘๗/๕๓๓๖ รวมระยะทาง ๔,๐๕๐ เมตร

ด้านทิศใต้

จากหลักเขตที่ ๑๙ เป็นเส้นเลียบบตามสันขุนน้ำแม่ก่อ ซึ่งเป็นเส้นแบ่งเขตระหว่างตำบลบ้านนา อำเภอสามเงา ไปทางทิศตะวันตกเฉียงเหนือ ถึงหลักเขตที่ ๒๐ ซึ่งตั้งอยู่บริเวณขุนห้วยแม่ก่อน้อยบริเวณพิกัด MV ๘๐๖๓๔๖ รวมระยะทาง ๙,๖๕๐ เมตร

จากหลักเขตที่ ๒๐ เป็นเส้นเลียบบตามสันขุนห้วยแม่ก่อน้อย ซึ่งเป็นเส้นแบ่งเขตระหว่างตำบลบ้านนา อำเภอสามเงา ไปทางทิศตะวันตก ถึงหลักเขตที่ ๒๑ ซึ่งตั้งอยู่บริเวณคอยผาแดง บริเวณพิกัด MV ๗๘๑๓๔๐ รวมระยะทาง ๒,๐๕๐ เมตร

จากหลักเขตที่ ๒๑ เป็นเส้นเลียบบตามสันคอยผาแดง ซึ่งเป็นเส้นแบ่งเขตระหว่างตำบลบ้านนา อำเภอสามเงา ไปทางทิศตะวันตกเฉียงใต้ ถึงหลักเขตที่ ๒๒ ซึ่งตั้งอยู่บริเวณขุนห้วยบวก บริเวณพิกัด MV ๗๓๕๓๐๙ รวมระยะทาง ๕,๔๕๐ เมตร

จากหลักเขตที่ ๒๒ เป็นเส้นเลียบบตามสันขุนห้วยบวก ซึ่งเป็นเส้นแบ่งเขตระหว่างตำบลบ้านนา อำเภอสามเงา ไปทางทิศตะวันตก ถึงหลักเขตที่ ๒๓ ซึ่งตั้งอยู่บริเวณคอยผาริ บริเวณพิกัด MV ๗๐๓๓๐๓ รวมระยะทาง ๒,๙๐๐ เมตร

จากหลักเขตที่ ๒๓ เป็นเส้นเลียบบตามสันคอยผาริ ซึ่งเป็นเส้นแบ่งเขตระหว่างตำบลบ้านนา อำเภอสามเงา ไปทางทิศตะวันตกเฉียงใต้ ถึงหลักเขตที่ ๒๔ ซึ่งตั้งอยู่บริเวณแม่น้ำปิง บริเวณพิกัด MV ๖๗/๕๒๖๒ รวมระยะทาง ๔,๙๕๐ เมตร

ด้านทิศตะวันตก

จากหลักเขตที่ ๒๔ เป็นเส้นเลียบบตามกึ่งกลางแม่น้ำปิง ซึ่งเป็นเส้นแบ่งเขตระหว่างตำบลบ้านนา อำเภอสามเงา ไปทางทิศเหนือ จนบรรจบกับหลักเขตที่ ๑ บริเวณพิกัด MV ๖๗/๐๖๖๘ รวมระยะทาง ๕๔,๐๐๐ เมตร

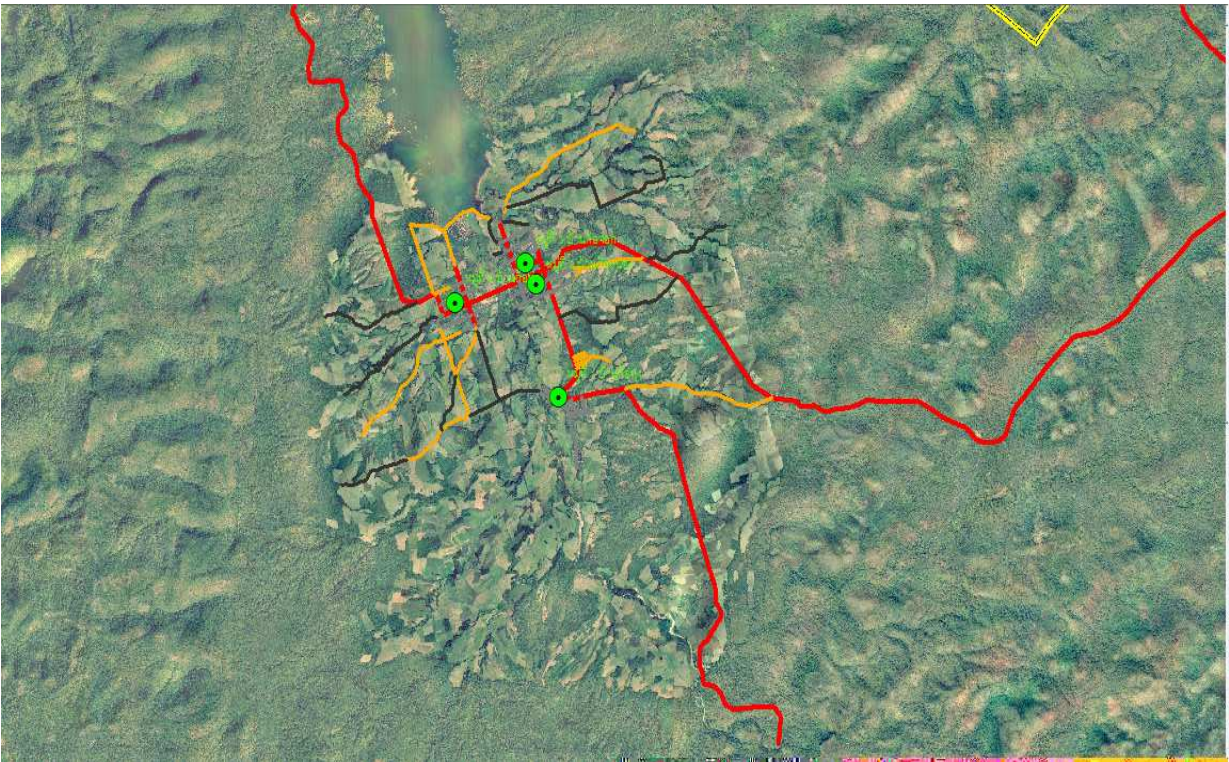

ปี พ.ศ.	จำนวนครัวเรือน	ประชากรเฉลี่ยครัวเรือนละ	ประชากรทั้งหมด (คน)
๒๕๕๓	๓/๘๐	๒-๕ คน	๒,๔๕๔
๒๕๕๔	๓/๘๖	๒-๕ คน	๒,๔๔๙
๒๕๕๕	๓/๘๓	๒-๕ คน	๒,๔๓๔

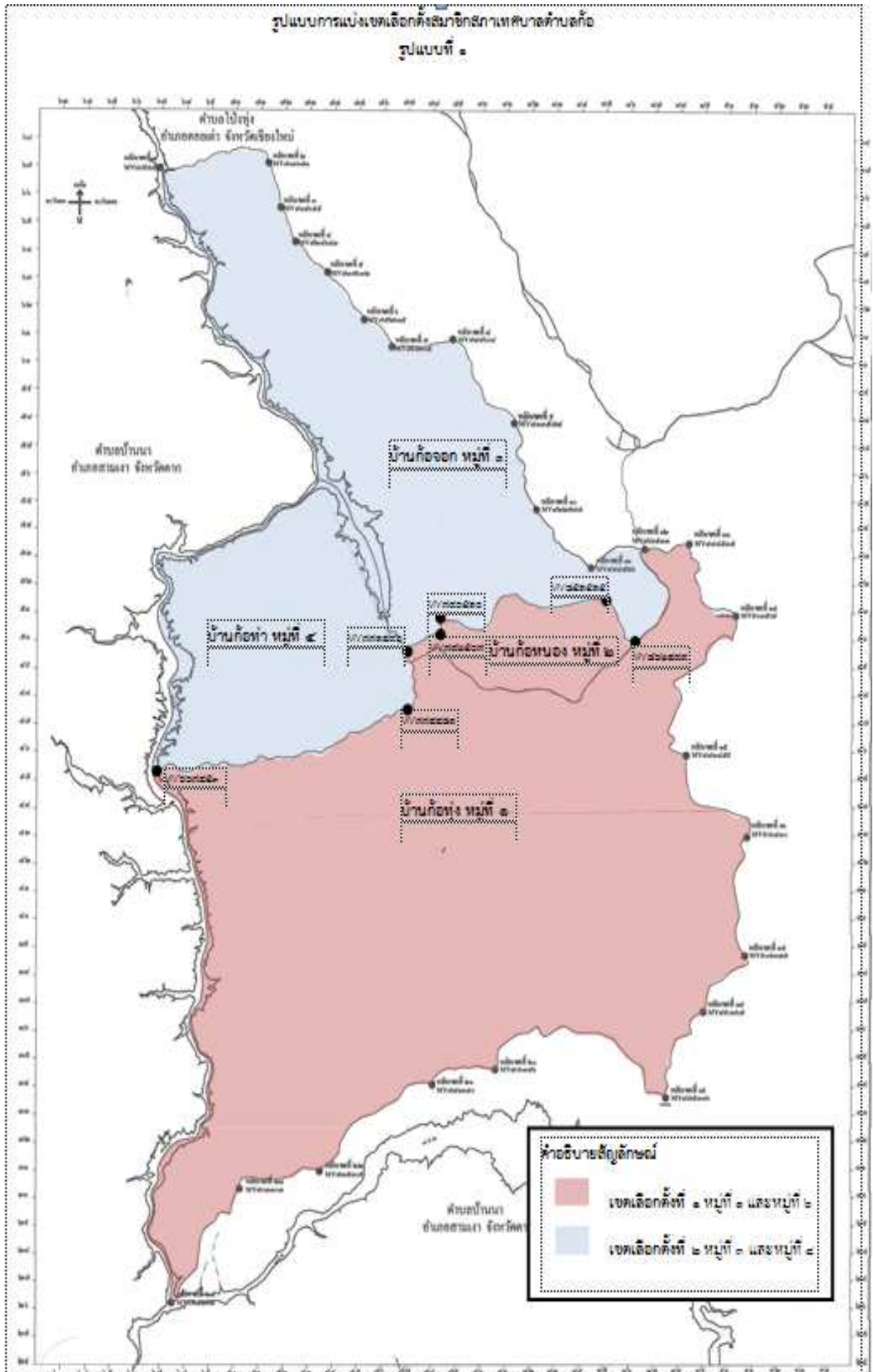

-๑๔-

หน่วยการบริหารราชการส่วนท้องถิ่นที่มีเขตติดต่อ/ตำบลที่มีการติดต่อ

- เทศบาลตำบล จำนวน ๒ แห่ง ดังนี้

๑. เทศบาลตำบลแม่ลาน ๒. เทศบาลตำบลนาทราย

สภาพเศรษฐกิจ**๑. การประกอบอาชีพ**

ประชากรส่วนใหญ่ของตำบลก็จะประกอบอาชีพทางการเกษตร คือ การทำไร่ข้าวโพดอาหารสัตว์ และการประมง

๒. รายได้เฉลี่ยของประชากรในตำบล (ข้อมูล จปฐ. ปี ๒๕๕๘)

หมู่ที่	ชื่อหมู่บ้าน	รายได้เฉลี่ย (บาท//คน/ปี)
๑	บ้านก้อทุ่ง	๓๐,๐๐๐ บาท/คน/ปี
๒	บ้านก้อหนอง	๓๐,๐๐๐ บาท/คน/ปี
๓	บ้านก้อจอก	๓๐,๐๐๐ บาท/คน/ปี
๔	บ้านก้อท่า	๓๐,๐๐๐ บาท/คน/ปี

๓. ร้อยละของการประกอบอาชีพ

ร้อยละ ๘๐ ประกอบอาชีพเกษตรกรรม

ร้อยละ ๕ ประกอบอาชีพประมง

ร้อยละ ๕ ประกอบอาชีพรับจ้าง

ร้อยละ ๑๐ ประกอบอาชีพอื่น ๆ เช่น รับราชการ

๓.๑ หน่วยธุรกิจในเขตตำบล

-ปั้มน้ำมัน(ปั้มหลอด,หยอดเหรียญ) จำนวน ๘ แห่ง

-ร้านจำหน่ายก๊าซหุงต้ม จำนวน ๕ แห่ง

-โรงสี จำนวน ๑ แห่ง

-ร้านค้า จำนวน ๔๓ แห่ง

-โรงงานอุตสาหกรรมขนาดเล็ก (SME) จำนวน ๑ แห่ง

สภาพทางสังคม**๓.๒ การศึกษา**

-โรงเรียนประถมศึกษา จำนวน ๒ แห่ง (หมู่ที่ ๔)

- โรงเรียนมัธยมศึกษา จำนวน ๑ แห่ง(หมู่ที่ ๔)
- ที่อ่านหนังสือพิมพ์ประจำหมู่บ้าน/ห้องสมุดประชาชน จำนวน ๔ แห่ง

๓.๓ สถาบันและองค์กรศาสนา

- วัด จำนวน ๔ แห่ง (หมู่ที่ ๑,๓,๔)
- สำนักสงฆ์ จำนวน - แห่ง

๓.๔ การสาธารณสุข

- โรงพยาบาลส่งเสริมสุขภาพตำบล จำนวน ๑ แห่ง (หมู่ที่ ๔)

๓.๕ ความปลอดภัยในชีวิตและทรัพย์สิน

- อาสาสมัครตำรวจบ้าน จำนวน ๕๐ คน
- อาสาสมัครป้องกันภัยฝ่ายพลเรือน จำนวน ๔๖ คน
- สถานีตำรวจภูธร จำนวน ๑ แห่ง

บริการพื้นฐาน

๑. การคมนาคม

- ๑.๑ ถนนพหลโยธิน สายเถิน-ลี่-ก้อ ทางหลวงแผ่นดิน ซึ่งเป็นเส้นทางสายหลักที่ใช้ติดต่อกับจังหวัดและอำเภอ
 - ๑.๒ ถนนสายลี่-แม่ลาน-ก้อ ทางหลวงส่วนท้องถิ่น
 - ๑.๓ ถนนที่ใช้ติดต่อเชื่อมระหว่างหมู่บ้านต่าง ๆ ได้แก่
 - ถนนสาย บ้านก้อทุ่ง-น้ำตกก้อ
 - ถนนสาย บ้านก้อท่า-แก่งก้อ
- ถนนลูกรัง ๑๕ สาย
 - ถนนลาดยาง ๔ สาย
 - ถนนคอนกรีต ๑๒ สาย
 - สะพาน ๑๐ แห่ง

๒. โครงการโทรคมนาคม

- ที่ทำการไปรษณีย์ ๑ แห่ง
- ติดตั้งเสาโทรศัพท์เคลื่อนที่ (AIS,DTACและ TRUEMOVE) ๓ แห่ง

๓. การไฟฟ้า

ในเขตเทศบาลตำบลก้อ มีไฟฟ้าใช้จำนวน ๔ หมู่บ้าน ร้อยละ ๙๘ ของแต่ละหมู่บ้านมีไฟฟ้าใช้อีกร้อยละ ๒ ยังไม่ได้รับการขยายเขตไฟฟ้า เนื่องจากมีครัวเรือนขยายเพิ่มขึ้นในแต่ละหมู่บ้าน และอีก ๑ ชุมชนเรือนแพที่ยังไม่มีไฟฟ้าใช้ สำหรับชุมชนเรือนแพใช้ไฟฟ้าพลังงานแสงอาทิตย์

๔. แหล่งน้ำธรรมชาติ

- | | | |
|----------------------|---|---------------------|
| ● แม่น้ำ | ๑ | แห่ง (แม่น้ำปิง) |
| ● ลำน้ำ ลำห้วย | ๑ | แห่ง (ลำห้วยแม่ก่อ) |
| ● บึง หนอง และอื่น ๆ | ๓ | แห่ง |

๕. แหล่งน้ำที่สร้างขึ้น

- | | | |
|-----------------|----|------|
| ● ฝาย | ๑ | แห่ง |
| ● บ่อน้ำตื้น | ๑๓ | แห่ง |
| ● บ่อโยธาฯ | ๑ | แห่ง |
| ● ประปาภูเขา | ๒ | แห่ง |
| ● อ่างเก็บน้ำ | ๘ | แห่ง |
| ● ประปาหมู่บ้าน | ๙ | แห่ง |

ศักยภาพในตำบล**ศักยภาพของเทศบาลตำบลก้อ****๑. จำนวนบุคลากร**

- สมาชิกสภาเทศบาลตำบลก้อ ๔ หมู่บ้าน ๒ เขต จำนวน ๑๒ คน
- คณะผู้บริหาร จำนวน ๕ คน
- พนักงานส่วนตำบล จำนวน ๑๑ คน ลูกจ้างประจำ ๒ คน พนักงานจ้างตามภารกิจ ๓/ คน คนงานทั่วไป ๑ คน

ศักยภาพของชุมชนในพื้นที่**การรวมกลุ่มของชุมชนในพื้นที่****๑. ประเภทกลุ่มเงินทุน**

- | | | | |
|----------------------------|-------|---|-------|
| ● กลุ่มกองทุนหมู่บ้าน | จำนวน | ๔ | กลุ่ม |
| ● กลุ่มกองทุนเศรษฐกิจชุมชน | จำนวน | ๘ | กลุ่ม |

๒. ประเภทกลุ่มทางการเกษตร

- | | | | |
|-----------------------------|-------|---|-------|
| ● กลุ่มส่งเสริมอาชีพเกษตรกร | จำนวน | ๓ | กลุ่ม |
|-----------------------------|-------|---|-------|

๓. ประเภทอาชีพอุตสาหกรรม

- | | | | |
|---|-------|---|-------|
| ● กลุ่มส่งเสริมอาชีพอุตสาหกรรมครัวเรือน | จำนวน | ๔ | กลุ่ม |
|---|-------|---|-------|

๔. ประเภทกลุ่มออมทรัพย์

- | | | | |
|------------------|-------|---|-------|
| ● กลุ่มออมทรัพย์ | จำนวน | ๔ | กลุ่ม |
|------------------|-------|---|-------|

๕. ประเภทกลุ่มอื่น

กลุ่มอื่นๆ

จำนวน

๘

กลุ่ม

๗. ศักยภาพในตำบล

ก. ศักยภาพของเทศบาลตำบลก้อ

เทศบาลตำบลก้อ ได้มีการจัดแบ่งโครงสร้าง รายการดังนี้

๑. ปลัดเทศบาลตำบลก้อ (นักบริหารงานเทศบาล) จำนวน ๑ คน
เป็นผู้บังคับบัญชาของพนักงานและลูกจ้าง รองจากนายกเทศมนตรี
๒. จัดแบ่งโครงสร้างส่วนราชการ ออกเป็น ๕ ส่วนราชการ ดังนี้

๑. สำนักปลัด มีบุคลากร ดังนี้

๑.๑ หัวหน้าสำนักปลัด (นักบริหารงานทั่วไป)	จำนวน	๑	คน
๑.๒ นักจัดการงานทั่วไปปฏิบัติการ	จำนวน	๑	คน
๑.๓ บุคลากรปฏิบัติการ	จำนวน	-	คน
๑.๔ เจ้าหน้าที่ป้องกันและบรรเทาสาธารณภัยปฏิบัติงาน	จำนวน	-	คน
๑.๕ พนักงานจ้างตามภารกิจ (ผู้ช่วย จพง.ธุรการ)	จำนวน	๑	คน
๑.๖ ครู	จำนวน	๒	คน
๑.๗ ผู้ดูแลเด็ก	จำนวน	๒	คน

๒. กองคลัง มีบุคลากร ดังนี้

๒.๑ ผู้อำนวยการกองคลัง (นักบริหารงานคลัง)	จำนวน	๑	คน
๒.๒ นักวิชาการเงินและบัญชีปฏิบัติการ	จำนวน	๑	คน
๒.๓ นักวิชาการจัดเก็บรายได้ ปฏิบัติการ	จำนวน	๑	คน
๒.๕ เจ้าพนักงานการเงินและบัญชีปฏิบัติการ	จำนวน	-	คน
๒.๖ เจ้าพนักงานพัสดุปฏิบัติงาน	จำนวน	-	คน
๒.๑๐ พนักงานจ้างตามภารกิจ (ผู้ช่วย นวก.คลัง)	จำนวน	๑	คน

๓. กองช่าง มีบุคลากร ดังนี้

๓.๑ ผู้อำนวยการกองช่าง (นักบริหารงานช่าง)	จำนวน	๑	คน
๓.๒ นายช่างโยธาปฏิบัติงาน	จำนวน	๑	คน
๓.๓ พนักงานจ้างทั่วไป (คนงานทั่วไป)	จำนวน	-	คน
๓.๔ พนักงานจ้างทั่วไป (ภารโรง)	จำนวน	๑	คน

๔. กองสวัสดิการสังคม มีบุคลากร ดังนี้

- ๔.๑ ผู้อำนวยการกองสวัสดิการสังคม (นักบริหารงานสวัสดิการสังคม) จำนวน ๑ คน
- ๔.๒ เจ้าพนักงานพัฒนาชุมชนปฏิบัติงาน จำนวน ๑ คน
- ๔.๓ พนักงานจ้างตามภารกิจ (ผช.จพง.พัฒนาชุมชน) จำนวน ๑ คน
- ๔.๔ พนักงานจ้างตามภารกิจ (พนักงานขับรถยนต์) จำนวน ๑ คน
๕. กองวิชาการและแผนงาน มีบุคลากร ดังนี้
- ๕.๑ หัวหน้ากองวิชาการและแผนงาน (นักบริหารงานทั่วไป) จำนวน ๑ คน
- ๕.๒ นักวิเคราะห์นโยบายและแผนปฏิบัติการ จำนวน - คน
- ๕.๒ เจ้าพนักงานธุรการปฏิบัติงาน จำนวน ๑ คน
- ๕.๓ พนักงานจ้างตามภารกิจ (ผช.จพง.ส่งเสริมการท่องเที่ยว) จำนวน ๑ คน

๘. สภาพของพื้นที่

๑. ด้านการทำเกษตร

- ๑) โดยส่วนใหญ่เกษตรกรจะปลูกข้าว ข้าวโพด และปลูกไม้ยืนต้น เช่น ลำไย, มะม่วง ฯลฯ

จำนวนพื้นที่และเกษตรกร และปริมาณผลผลิตในการเพาะปลูกพืชหลักในตำบลก้อ
การปลูกพืชของเกษตรกรในเขตพื้นที่ตำบลก้อ (ประจำปี พ.ศ.๒๕๕๘)

ชื่อพืช	พื้นที่ปลูก/ไร่	ผลผลิตเฉลี่ย กก./ไร่	ต้นทุนการผลิต บาท/ไร่	ลักษณะการผลิตเพื่อ การขายหรือบริโภค
ลำไย	๑๐,๓๙๖	๑,๐๐๐	๔,๐๐๐	เพื่อการขาย
มะม่วง	๓๘๐	๑,๐๐๐	๔,๐๐๐	เพื่อการขาย
ข้าวเหนียวนาปี	๓๖๐	๖๕๐	๒,๐๔๐	เพื่อบริโภค
ข้าวโพดเลี้ยงสัตว์	๕๗,๐๐๐	๗/๕๐	๑,๗/๓๕	เพื่อการขาย
เสาวรส	๑๐	๕๐๐	๓,๐๐๐	เพื่อการขาย

ตารางปฏิทินการเพาะปลูกพืช

ระบบ ที่	ม.ค.	ก.พ.	มี.ค.	เม.ย.	พ.ค.	มิ.ย.	ก.ค.	ส.ค.	ก.ย.	ต.ค.	พ.ย.	ธ.ค.
๑							← ข้าวนาปี (ข้าวเหนียว) →					
๒							← ข้าวนาปี →					
๓						← ข้าวไร่ (ข้าวเหนียว) →						

๔						← ข้าวโพดเลี้ยงสัตว์ →
๕	← ลำไย, มะม่วง →					
๖	← ลำไย, ข้าว, โพดเลี้ยงสัตว์ →					

๒. สังคม และเศรษฐกิจ

๑) การผลิต

พื้นที่ตำบลก้อ สามารถใช้ทำการเกษตรได้หลากหลาย ทั้งทำนา พืชไร่ และพืชสวน ผลผลิตที่มีการปลูกในเขตตำบลก้อ ได้แก่ ข้าว ถั่วเขียว ข้าวโพด มะม่วงและลำไย มีเกษตรกรที่เป็นกลุ่มเลี้ยงไก่ กลุ่มเลี้ยงหมู กลุ่มเพาะเห็ด ไปพร้อมกันด้วย ปัญหาการผลิตในตำบลก้อ คือ การขาดแคลนน้ำ ต้องใช้น้ำฝนเป็นหลัก จึงควรปรับปรุงเรื่องแหล่งน้ำ และเกษตรกรขาดความรู้ในการจัดการที่เหมาะสม ทำให้ต้นทุนการผลิตสูง รวมทั้งมีโรคและแมลงระบาดในพืชผัก และลำไยบางปีไม่สามารถเก็บเกี่ยวผลผลิตได้เต็มที่และขาดการบำรุงดินที่ดีและถูกต้องควรส่งเสริมให้เกษตรกรมีการวางแผนการผลิต และให้ความรู้ในด้านการจัดการที่เหมาะสมเพื่อให้ได้ผลผลิตที่ดีขึ้น

เกษตรกรต้องการให้หน่วยงานราชการเข้ามาช่วยเหลือในการสนับสนุนเงินทุนเพื่อจัดตั้งกลุ่มหรือตลาดกลางเพื่อรับซื้อผลผลิตในราคาที่เป็นธรรม และมีการประกันราคาผลผลิต เพื่อลดปัญหาในการถูกพ่อค้าคนกลางกดราคา และเสี่ยงต่อการขาดทุน จากการศึกษาดังกล่าว จึงได้นำมากำหนดเป็นแผนงานโครงการ โดยจัดสรรให้มีผู้เชี่ยวชาญเข้าไปแนะนำให้ความรู้ในการจัดตั้งกลุ่ม และดำเนินการจัดสรรงบประมาณจากหน่วยงานที่เกี่ยวข้องให้รับผิดชอบและดำเนินการต่อไป

๒) องค์กร/กลุ่มอาชีพ

เกษตรกรในพื้นที่ส่วนใหญ่สามารถทำการเกษตรได้ตลอดปี แต่ช่วงฤดูแล้งไม่สามารถทำเต็มพื้นที่ได้ เนื่องจากขาดแคลนแหล่งน้ำต้นทุน จึงจำเป็นต้องมีอาชีพเสริมเพื่อเพิ่มรายได้ให้แก่ครัวเรือน และได้มีการจัดตั้งกลุ่มต่าง ๆ ขึ้นมา เช่น (กลุ่มทอผ้า กลุ่มทำการเกษตร กลุ่มแปรรูปผลไม้ตามฤดูกาล ฯลฯ) แต่กลุ่มต่างๆ ที่จัดตั้งขึ้นมานั้น ไม่สามารถดำเนินงานได้เต็มที่ เนื่องจากขาดแคลนงบประมาณสนับสนุนจากหน่วยงานของรัฐ และตลาดรองรับผลผลิต

ผลของการศึกษาสภาพปัญหาทางการเกษตร สังคมและเศรษฐกิจของเกษตรกรตำบลก้อ
สามารถสรุปได้ดังนี้

ปัญหา	สาเหตุปัญหา	พื้นที่ ปัญหา	ข้อเสนอแนวทางแก้ไขปัญหา
๑. ราคาตกต่ำ	มีสินค้าล้นตลาดและไม่มี ตลาดกลางรับซื้อผลผลิต	ทั้งตำบล	- จัดตั้งตลาดกลางและรับประกันราคา ผลผลิต - ลดพื้นที่การผลิตที่ล้นตลาดและ ส่งเสริมพืชเศรษฐกิจที่ตลาดต้องการ
๒. ผลผลิตไม่มี คุณภาพ	- ดินเสื่อมสภาพ - ขาดแหล่งน้ำ - ถนนเข้าพื้นที่การเกษตร ชำรุดเสียหาย สร้างความ ลำบากในการขนส่งผลผลิต ทางการเกษตร	ทั้งตำบล	- จัดอบรมให้มีการบำรุงดิน, การทำ เกษตรทฤษฎีใหม่ - ก่อสร้างแหล่งน้ำเพิ่มเพื่อให้เพียงพอ กับการทำการเกษตร - ก่อสร้างปรับปรุงถนนที่ชำรุด
๓. ต้นทุนการ ผลิตสูง	- ค่าวัสดุ อุปกรณ์ ค่า ปุ๋ยเคมีสูงขึ้น	ทั้งตำบล	- หาวัสดุเหลือใช้หรือสิ่งที่สามารถมา ทดแทนกันได้ - ทำปุ๋ยหมัก-ชีวภาพ
๔. ผู้ประสบ ปัญหาสังคมและ ความยากจน	- ขาดการส่งเสริมอาชีพ - ขาดแหล่งเงินทุนในการ ประกอบอาชีพ	ทั้งตำบล	- อบรมอาชีพเสริมให้มีรายได้เพิ่มขึ้น - จัดหาแหล่งเงินทุนที่ดอกเบี้ยต่ำ

สรุปผลการพัฒนาท้องถิ่นในปีที่ผ่านมา
การสรุปสถานการณ์การพัฒนา

ผลการพัฒนาท้องถิ่นในปีที่ผ่านมาภายใต้แผนพัฒนาเทศบาลตำบลก้อ พ.ศ. ๒๕๕๘ ในการนำแผนพัฒนาไปปฏิบัติเชิงปริมาณไม่เป็นไปตามแผนที่ควรอันเนื่องมาจากมีแผนงานโครงการและกิจกรรมในแผนพัฒนาตำบลประจำปีมาก และมีรายได้ทั้งที่เทศบาลตำบลจัดเก็บเอง ส่วนราชการอื่นจัดเก็บได้ และเงินอุดหนุนทั่วไปจากรัฐบาลมีจำกัดไม่เพียงพอแก่การบริหารให้เป็นไปตามแผนพัฒนาทำให้ประสิทธิผลของแผนพัฒนาในเชิงคุณภาพไม่สามารถดำเนินการได้ตามแผน แต่ส่วนหนึ่งก็สามารถแก้ไขปัญหาความเดือดร้อนให้ประชาชนได้พอสมควรดังนี้

๑. โครงสร้างพื้นฐาน

๑.๑ การพัฒนาด้านการก่อสร้าง ปรับปรุง บำรุง รักษาถนน

ลำดับที่ โครงการ/กิจกรรม งบประมาณ(บาท)

๑	โครงการเสริมผิวลาดยางแอสฟัลท์ติกคอนกรีตเสริมเหล็ก(สายบ้านก้อท่า-ท่าแพ)	๙,๙๑๔,๐๐๐.๐๐	บาท
๒	โครงการก่อสร้างอาคารเอนกประสงค์เทศบาลตำบลก้อ	๒,๕๕๓,๐๐๐.๐๐	บาท
๓	โครงการก่อสร้างอาคารศูนย์พัฒนาเด็กเล็ก เทศบาลตำบลก้อ หมู่ที่ ๓ ตำบลก้อ	๒,๒๗๐,๐๐๐.๐๐	บาท
๔	โครงการก่อสร้างระบบประปาบาดาลขนาดเล็ก บ้านก้อท่า หมู่ที่ ๔ ตำบลก้อ	๑,๒๐๘,๐๐๐.๐๐	บาท
๕	โครงการเสริมผิวถนนลาดยางแอสฟัลท์ติกคอนกรีต สายน้ำตกก้อหลวง	๕๑๕,๐๐๐.๐๐	บาท
๖	โครงการถมดินบริเวณศูนย์พัฒนาเด็กเล็กเทศบาลตำบลก้อ หมู่ที่ ๓	๒๒๗,๐๐๐.๐๐	บาท
๗	โครงการก่อสร้างเมรุมาปนสถาน บ้านก้อท่า หมู่ที่ ๔	๗๗๓,๕๐๐.๐๐	บาท
๘	โครงการก่อสร้างถนนคอนกรีตเสริมเหล็ก หมู่ที่ ๓	๒๑๘,๐๐๐.๐๐	บาท
๙	โครงการก่อสร้างถนนคอนกรีตเสริมเหล็ก หมู่ที่ ๔	๓๔๖,๐๐๐.๐๐	บาท
๑๐	โครงการปรับปรุงระบบประปา หมู่ที่ ๑	๓๐๔,๐๐๐.๐๐	บาท
๑๑	โครงการเสริมผิวลาดยางแอสฟัลท์ติก หมู่ที่ ๒	๓๐๔,๐๐๐.๐๐	บาท
๑๒	โครงการก่อสร้างรางระบายน้ำคอนกรีตเสริมเหล็ก หมู่ที่ ๓	๒๓๖,๐๐๐.๐๐	บาท
๑๓	โครงการก่อสร้างอาคารป้องกันและบรรเทาสาธารณภัยพร้อมโรงจอดรถ	๑,๒๓๕,๐๐๐.๐๐	บาท
๑๔	ปรับปรุงป้ายและทาสีรั้ว เทศบาลตำบลก้อ	๑๖,๔๐๐.๐๐	บาท
๑๕	โครงการขุดลอกหน้าฝายลำห้วยก้อ หมู่ที่ ๑	๕,๘๐๐.๐๐	บาท
๑๖	ก่อสร้างโครงการท่อลอดเหลี่ยม ๑ ช่องทาง หมู่ที่ ๑	๙๙,๖๐๐.๐๐	บาท
๑๗	โครงการวางท่อระบายน้ำคอนกรีตเสริมเหล็ก หมู่ที่ ๔	๑๒,๐๐๐.๐๐	บาท
๑๘	โครงการก่อสร้างกำแพงกันน้ำคอนกรีตเสริมเหล็ก หมู่ที่ ๓	๑๐,๐๐๐.๐๐	บาท
๑๙	โครงการวางท่อระบายน้ำคอนกรีตเสริมเหล็กและซ่อมแซมถนนดินพร้อมปากท่อระบายน้ำคอนกรีตเสริมเหล็ก	๖๕,๐๐๐.๐๐	บาท
๒๐	โครงการถมดินบริเวณศูนย์พัฒนาเด็กเล็กเทศบาลตำบลก้อ	๒๒๗,๐๐๐.๐๐	บาท

รวมทั้งสิ้น ๒๐,๕๓๙,๓๐๐.๐๐ บาท

๒. แผนงานพัฒนาด้านเศรษฐกิจ

๒.๑	โครงการส่งเสริมฝึกอาชีพกลุ่มสตรีแม่บ้านตำบลก้อ	๑๖,๔๐๐.๐๐	บาท
๒.๒	โครงการส่งเสริมฝึกอาชีพทอผ้าพื้นเมืองผู้สูงอายุและผู้ด้อยโอกาสตำบลก้อ	๒๐,๐๐๐.๐๐	บาท
๒.๓	โครงการส่งเสริมอาชีพการแปรรูปและถนอมอาหาร	๒๐,๐๐๐.๐๐	บาท

๓. แผนพัฒนาด้านสังคมและการสาธารณสุข

๓.๑	เงินสงเคราะห์เบี้ยยังชีพผู้พิการ จำนวน ๙๘ ราย	๙๓๖,๖๐๐.๐๐	บาท
๓.๒	เงินสงเคราะห์เบี้ยยังชีพผู้สูงอายุ จำนวน ๓๔๖ ราย		

๒,๗๔๘,๘๐๐.๐๐ บาท

๓.๓	เงินสงเคราะห์เบี้ยยังชีพผู้ป่วยเอดส์ จำนวน ๑๖ ราย	๙๒,๐๐๐.๐๐ บาท
๓.๔	โครงการส่งเสริมฝึกอาชีพทอผ้าพื้นเมืองผู้สูงอายุและผู้ด้อยโอกาสตำบลก้อ	๒๐,๐๐๐.๐๐ บาท
๓.๕	เงินสมทบกองทุนประกันสังคม	๒๖,๖๕๕.๐๐ บาท
๓.๖	สมทบระบบหลักประกันสุขภาพในระดับท้องถิ่น	๖๒,๔๘๒.๕๐ บาท
๓.๗	โครงการอบรมครอบครัวอบอุ่นชุมชนเข้มแข็ง ประจำปีงบประมาณ พ.ศ.๒๕๕๘	๑๔,๙๐๐.๐๐ บาท
๓.๘	โครงการป้องกันและควบคุมการแพร่ระบาดของโรคไข้เลือดออก ประจำปีงบประมาณ พ.ศ.๒๕๕๘ (ครั้งที่ ๑)	๑,๙๓๘.๐๐ บาท
๓.๘	โครงการป้องกันและควบคุมการแพร่ระบาดของโรคไข้เลือดออก ประจำปีงบประมาณ พ.ศ.๒๕๕๘ (ครั้งที่ ๒)	๘,๑๔๘.๐๐ บาท
๓.๙	โครงการคัดแยกขยะ (ระยะสั้น) ประจำปีงบประมาณ พ.ศ.๒๕๕๘	๑๖,๓๐๐.๐๐ บาท
๓.๑๐	โครงการจ้างเหมาบริการจัดเก็บขยะมูลฝอยและสิ่งปฏิกูล ประจำปีงบประมาณ พ.ศ.๒๕๕๘	๑๒๐,๐๐๐.๐๐ บาท
๓.๑๑	โครงการบริหารจัดการระบบการแพทย์ฉุกเฉินเทศบาลตำบลก้อ ปีงบประมาณ พ.ศ.๒๕๕๘	๓๕๐,๔๐๐.๐๐ บาท
๓.๑๒	โครงการอุดหนุนสาธารณสุขมูลฐานจำนวน	๓๒,๖๘๓.๐๐ บาท
๓.๑๓	โครงการอบรมหนูน้อยฟันสวย	๘,๔๓๐.๐๐ บาท
๓.๑๔	โครงการอบรมหนูน้อยสุขภาพดี	๖,๕๐๐.๐๐ บาท
๓.๑๕	โครงการบ้านเทีศ์ห้องครัวชัย ซ่อมแซมบ้านผู้ยากไร้ ผู้ด้อยโอกาส เพื่อเฉลิมพระเกียรติถวายเป็นพระราชกุศล แต่ สมเด็จพระเทพรัตนราชสุดาฯ สยามบรมราชกุมารี ในโอกาสทรงเจริญพระชนมายุ ๕ รอบ ๒ เมษายน ๒๕๕๘	๖๐,๐๐๐.๐๐ บาท
๓.๑๖	โครงการบ้านเทีศ์ห้องครัวชัย ซ่อมแซมบ้านผู้ยากไร้ ผู้ด้อยโอกาส เพื่อเฉลิมพระเกียรติถวายเป็นพระราชกุศล แต่ สมเด็จพระบรมราชินีนาถ ๑๒ สิงหาคม ๒๕๕๘ เนื่องในวโรกาสทรงเจริญพระชนมายุ ๘๓ พรรษา	๒๐,๐๐๐.๐๐ บาท
๓.๑๗	โครงการป้องกันและแก้ไขปัญหาภัยหนาวให้กับผู้ด้อยโอกาสและผู้ยากไร้	๑๐๐,๐๐๐.๐๐ บาท

๔. แผนงานพัฒนาด้านการศึกษา ศาสนา และวัฒนธรรม

๔.๑	โครงการพัฒนาครูผู้ดูแลเด็ก	๘,๐๐๐.๐๐ บาท
๔.๒	โครงการ สายใยรักจากลูกถึงแม่ (วันแม่)	๘,๘๒๐.๐๐ บาท
๔.๓	โครงการ ปรับปรุงอาคารศพด.	๒๔,๖๗๒.๐๐ บาท
๔.๔	โครงการอบรมหนูน้อยฟันสวย	๘,๔๓๐.๐๐ บาท
๔.๕	โครงการอบรมหนูน้อยสุขภาพดี	๖,๕๐๐.๐๐ บาท
๔.๖	โครงการ กิจกรรมเผยแพร่งานวิชาการเด็กปฐมวัย	๑๐,๐๐๐.๐๐ บาท
๔.๗	โครงการ พาน้องท่องวัฒนธรรม	๑๔,๑๐๐.๐๐ บาท
๔.๘	โครงการอาหารกลางวันศพด.ก้อจัดสรร	๑๕๓,๑๖๐.๐๐ บาท
๔.๙	โครงการอาหารกลางวันศพด.ก้อทุ่ง	๔๒,๐๒๐.๐๐ บาท
๔.๑๐	โครงการ อาหารเสริม (นม)	๙๒,๒๒๑.๗๖ บาท
๔.๑๑	โครงการอาหารกลางวันโรงเรียนบ้านก้อจัดสรร	๘๒๘,๐๐๐ .๐๐ บาท

๔.๑๒	โครงการทำบุญและสงฆ์น้ำรอยพระพุทธบาททางวี ประจำปี ๒๕๕๘	๔๕,๐๐๐.๐๐ บาท
๔.๑๓	โครงการทำบุญและสงฆ์น้ำวัดบ้านเก่าประจำปี ๒๕๕๘	๕,๐๐๐.๐๐ บาท
๔.๑๔	โครงการร่วมสืบสานประเพณีทำบุญหัวฝายตำบลก้อ ประจำปี ๒๕๕๘	๑๐,๐๐๐.๐๐ บาท
๔.๑๕	โครงการสืบสานประเพณีปีใหม่เมืองและกิจกรรมวันผู้สูงอายุตำบลก้อ ประจำปี ๒๕๕๘ ๗๗,๒๐๐.๐๐ บาท	
๔.๑๖	โครงการสืบสานประเพณีลอยกระทงตำบลก้อ ประจำปีงบประมาณ ๒๕๕๘	๑๑๙,๗๐๐.๐๐ บาท
๔.๑๗	โครงการประเพณีแห่เทียนพรรษาประจำปี พ.ศ. ๒๕๕๘	๘,๘๔๕.๐๐ บาท
๔.๑๘	โครงการร่วมงานประเพณีปีใหม่เมืองอำเภอลี่ ประจำปี ๒๕๕๘	๓,๒๐๐.๐๐ บาท
๔.๑๙	โครงการสืบสานประเพณีสงฆ์น้ำพระธาตุสลีทันใจ (วัดก้อเย็น) ประจำปี ๒๕๕๘	๕๐,๐๐๐.๐๐ บาท
๔.๒๐	โครงการทำบุญสงฆ์น้ำพระพุทธบาทผาดั่ง ประจำปี ๒๕๕๘	๕,๐๐๐.๐๐ บาท
๔.๒๑	โครงการสร้างศาลาที่พักสำหรับพระสงฆ์และประชาชน ในการประกอบพิธีกรรมตามประเพณี	๔๐,๐๐๐.๐๐ บาท
๔.๒๒	โครงการตอบปัญหาธรรมะและฟิงเทศน์ (ภายใต้โครงการหมู่บ้านรักษาศีล ๕)	๕,๖๐๐.๐๐ บาท

๕. แผนงานพัฒนาด้านทรัพยากรธรรมชาติและสิ่งแวดล้อม

๕.๑	โครงการแปลงสาธิตผักสวนครัวรั้วกินได้ตามแนวพระราชดำริฯ ประจำปีงบประมาณ พ.ศ.๒๕๕๘	๙,๗๒๐.๐๐ บาท
๕.๒	โครงการปลูกต้นไม้เฉลิมพระเกียรติ ๑๒ สิงหาคมราชินี ในปีงบประมาณ พ.ศ.๒๕๕๘	๑๘,๕๐๐.๐๐ บาท
๕.๓	โครงการอบรมเชิงปฏิบัติการฟื้นฟูและอนุรักษ์ทรัพยากรสัตว์น้ำชุมชนแบบยั่งยืน ประจำปีงบประมาณ พ.ศ. ๒๕๕๘	๒๕,๔๔๐.๐๐ บาท
๕.๔	โครงการศูนย์ถ่ายทอดเทคโนโลยีทางการเกษตรตำบลก้อ จำปีงบประมาณ พ.ศ.๒๕๕๘	๔,๙๐๐.๐๐ บาท
๕.๕	โครงการคัดแยกขยะ (ระยะสั้น) ประจำปีงบประมาณ พ.ศ.๒๕๕๘	๑๖,๓๐๐.๐๐ บาท
๕.๖	โครงการก่อสร้างฝายแม้วคอนกรีตเสริมเหล็กในแหล่งน้ำของชุมชน หมู่ที่ ๑-๔ ตำบลก้อ ประจำปีงบประมาณ พ.ศ.๒๕๕๘	๔๐,๐๐๐.๐๐ บาท
๕.๗	โครงการรณรงค์ป้องกันและแก้ไขปัญหาน้ำไฟป่าและหมอกควัน ประจำปี พ.ศ.๒๕๕๘	๒๓,๕๐๐.๐๐ บาท
๕.๘	โครงการเฉลิมฉลองพระราชทานธง “พิทักษ์ป่า เพื่อรักษาชีวิต” และเข็มที่ระลึก ปี พ.ศ.๒๕๕๘	๕,๕๐๐.๐๐ บาท

๖. แผนงานด้านการพัฒนาการบริหารจัดการ

๖.๑	เงินเดือนฝ่ายการเมือง	จำนวน	๒,๖๒๔,๖๔๐.๐๐ บาท
๖.๒	เงินเดือนฝ่ายประจำ	จำนวน	๓,๖๙๔,๙๗๓.๐๐ บาท
๖.๓	ค่าตอบแทน	จำนวน	๒๑๖,๙๙๔.๐๐ บาท
๖.๔	ค่าใช้สอย	จำนวน	๓,๐๔๖,๑๐๐.๐๐ บาท
๖.๕	ค่าวัสดุ	จำนวน	๑,๔๗๓,๑๒๒.๙๐ บาท
๖.๖	ค่าสาธารณูปโภค	จำนวน	๒๕๘,๑๗๒.๓๐ บาท
๖.๗	ค่าครุภัณฑ์	จำนวน	๒๔๒,๕๕๐.๐๐ บาท
๖.๘	รายจ่ายอื่น	จำนวน	๙๒๐,๕๙๙.๐๐ บาท

๖.๙ เงินอุดหนุน

จำนวน ๑,๒๒๘,๒๖๑.๓๓ บาท

การประเมินประสิทธิผลของแผนพัฒนาในเชิงคุณภาพ**ด้านสังคม**

- ชุมชนมีความเข้มแข็ง มีส่วนร่วมในการพัฒนา
- ชุมชนมีการพัฒนา
- ชุมชนมีความมั่นคง ปลอดภัยในชีวิตและทรัพย์สิน

ด้านการศึกษา ศาสนา และวัฒนธรรม

- การศึกษาได้รับการพัฒนา
- มีการสืบสานศิลปะ วัฒนธรรมประเพณี ศาสนา
- ประชาชนเกิดจิตสำนึกในการอนุรักษ์ สืบทอดวัฒนธรรมประเพณี
- มีการเชิดชูวัฒนธรรมประเพณีประจำท้องถิ่น

ด้านเศรษฐกิจ

- ประชาชนประกอบอาชีพตามความถนัดและความต้องการ
- มีการแก้ไขปัญหาความยากจนในพื้นที่
- เกษตรกรมีรายได้และคุณภาพชีวิตที่ดีขึ้น
- มีการส่งเสริมศักยภาพของกลุ่มเศรษฐกิจชุมชนในพื้นที่

ด้านโครงสร้างพื้นฐาน

- ประชาชนมีคุณภาพชีวิตที่ดีขึ้น
- ประชาชนได้รับความสะดวกสบายในการสัญจร
- ประชาชนมีไฟฟ้าการเกษตรใช้ทำให้อัตนทุนลดลง

ด้านแหล่งน้ำ

- ประชาชนมีแหล่งน้ำเพื่ออุปโภค บริโภค
- ประชาชนมีแหล่งน้ำเพื่อการเกษตร

การเมือง การบริหาร

- เกิดประสิทธิภาพการทำงานของหน่วยงาน
- ประชาชนมีส่วนร่วมในการเมือง และการบริหาร

ด้านทรัพยากรธรรมชาติและสิ่งแวดล้อม

- มีการอนุรักษ์ ฟื้นฟู ป่าให้มีความอุดมสมบูรณ์

สรุปผลการดำเนินงาน

๑. ด้านโครงสร้างพื้นฐานงบประมาณมีน้อย ทำให้ดำเนินการแก้ไขปัญหาได้ ปริมาณน้อย
๒. ด้านเศรษฐกิจ งบประมาณมีน้อย แต่สามารถดำเนินการแก้ไขปัญหาได้ระดับหนึ่งในวงเงิน
๓. ด้านสังคมและการสาธารณสุข งบประมาณมีน้อย ทำให้ดำเนินการได้ในวงเงินที่จำกัด
๔. ด้านการศึกษา ศาสนา วัฒนธรรมงบประมาณมีน้อย ทำให้ดำเนินการได้ในวงเงินที่จำกัด
๕. ด้านทรัพยากรธรรมชาติและสิ่งแวดล้อมงบประมาณมีน้อย ทำให้ดำเนินการได้ในวงเงินที่จำกัด
๖. ด้านการเมือง การบริหารจัดการ งบประมาณมีน้อยทำให้ดำเนินการได้ในวงเงินที่จำกัด

บทที่ 3

การวิเคราะห์ศักยภาพการพัฒนาท้องถิ่น

๑. หลักและแนวคิดในการวางแผนพัฒนาท้องถิ่น

พระราชบัญญัติกำหนดแผนและขั้นตอนการกระจายอำนาจให้แก่องค์กรปกครองส่วนท้องถิ่น พ.ศ. ๒๕๔๒ กำหนดให้รัฐต้องจัดสรรงบประมาณให้แก่องค์กรปกครองส่วนท้องถิ่นในสัดส่วนที่เพิ่มขึ้น และการถ่ายโอนภารกิจให้แก่องค์กรปกครองส่วนท้องถิ่น จึงมีความจำเป็นในการใช้ทรัพยากร รายได้ ทั้งที่ท้องถิ่นจัดเก็บเอง และรายได้ที่รัฐบาลจัดสรรที่มีอยู่อย่างจำกัด ให้เกิดประโยชน์สูงสุดและมีความโปร่งใสมากที่สุด การวางแผนถือเป็นกลไกสำคัญประการหนึ่งที่จะทำให้องค์กรปกครองส่วนท้องถิ่นบรรลุจุดมุ่งหมายดังกล่าวโดยใช้ยุทธศาสตร์ที่เหมาะสม องค์กรปกครองส่วนท้องถิ่นจำเป็นต้องอย่างยิ่งที่ต้องวางแผนการใช้ทรัพยากรเหล่านั้นให้คุ้มค่าและเกิดประโยชน์สูงสุดแก่ประชาชนทั้งในปัจจุบันและอนาคต มีการปฏิบัติตามแผนงาน โครงการ ที่กำหนดให้เกิดสัมฤทธิ์ผลในช่วงเวลาที่กำหนด มีการควบคุม ติดตาม วัดและประเมินผล โดยการบริหารจัดการตามแผน แผนงาน โครงการนั้น จะต้องเป็นการบริหารจัดการที่ดี มีความโปร่งใส และพร้อมที่จะให้มีการตรวจสอบ ทั้งโดยหน่วยงานของรัฐและประชาคม

แผนยุทธศาสตร์การพัฒนาของเทศบาลตำบลก้อ จึงเป็นกระบวนการตัดสินใจเพื่อกำหนดทิศทางการพัฒนาในอนาคตของเทศบาลตำบลก้อ โดยการกำหนดสภาพการณ์ในอนาคตที่ต้องการบรรลุ และกำหนดแนวทางในการบรรลุสภาพการณ์ที่กำหนดบนพื้นฐานข้อมูลที่รอบด้านอย่างเป็นระบบการกำหนดแนวทางที่จะบรรลุสภาพการณ์ในอนาคตที่ต้องการให้เกิด จะต้องตั้งอยู่บนพื้นฐานของข้อมูลที่รอบด้าน กล่าวคือ จะต้องคำนึงถึงข้อมูลในทุกๆ เรื่องที่เกี่ยวข้อง ทั้งสภาพการณ์ที่ต้องการให้เกิดศักยภาพหรือขีดความสามารถของเทศบาลตำบลก้อ และการเปลี่ยนแปลงของสภาพแวดล้อมต่างๆ ทั้งด้านเศรษฐกิจ สังคม การเมือง และสิ่งแวดล้อม ที่สอดคล้องกับปัญหาและความต้องการของประชาชนในเขตตำบลก้อ

การวางแผนยุทธศาสตร์การพัฒนา มีความสำคัญต่อเทศบาลตำบลก้อเป็นอย่างยิ่ง ทั้งนี้เนื่องจากแผนยุทธศาสตร์การพัฒนาเป็นแผนพัฒนาที่มุ่งไปสู่สภาพการณ์ที่ต้องการให้เกิดขึ้นในอนาคต เป็นกรอบในการกำหนดทิศทางการพัฒนาของเทศบาลตำบลก้อ ให้มุ่งไปสู่สภาพการณ์ อันพึงประสงค์ได้อย่างเท่าทันกับการเปลี่ยนแปลง โดยสามารถจัดสรรทรัพยากรที่มีอยู่อย่างจำกัด ได้อย่างมีประสิทธิภาพ การจัดทำแผนยุทธศาสตร์การพัฒนา จึงเป็นการกำหนดทิศทางในการที่จะทำให้บรรลุถึงสภาพการณ์นั้น และสามารถนำไปสู่

การ แก้ไขปัญหาและสนองตอบความต้องการของประชาชนในเขตเทศบาลตำบลก็ได้อย่างแท้จริง ในการจัดทำ แผนยุทธศาสตร์การพัฒนาของเทศบาลตำบลก็ จะต้องสอดคล้องกับ ทิศทางการพัฒนาประเทศตาม แผนพัฒนาเศรษฐกิจและสังคมแห่งชาติ แผนการบริหารราชการแผ่นดิน (ยุทธศาสตร์ระดับประเทศ) ยุทธศาสตร์ การพัฒนาจังหวัด อำเภอ และแผนชุมชน ยุทธศาสตร์การพัฒนาขององค์กรปกครองส่วนท้องถิ่นในเขตจังหวัด ตามแนวทางเศรษฐกิจพอเพียง โดยคำนึง ถึงการบูรณาการยุทธศาสตร์ประเทศ (Country Strategy) ยุทธศาสตร์ การเข้าสู่ประชาคมอาเซียน และแนวทางดำเนินการเตรียมความพร้อมเพื่อเข้าสู่ประชาคมอาเซียนขององค์กร ปกครองส่วนท้องถิ่น และแนวทางการพัฒนาตามนโยบายของผู้บริหารท้องถิ่น การพัฒนาตามนโยบายของ รัฐบาล

๑. นโยบายเร่งด่วน

๑.๑ สร้างความปรองดองสมานฉันท์ของคนในชาติและฟื้นฟูประชาธิปไตย

๑.๑.๑ สร้างความปรองดองสมานฉันท์ของคนในชาติและฟื้นฟูประชาธิปไตย โดยการเสริมสร้างความ เข้าใจร่วมกันของประชาชนในชาติให้เกิดความสมัครสมานสามัคคีเป็นอันหนึ่งอันเดียวกัน และยึดมั่นในการ ปกครองระบอบประชาธิปไตยอันมีพระมหากษัตริย์ทรงเป็นประมุข

๑.๑.๒ เยียวยาและฟื้นฟูอย่างต่อเนื่องแก่บุคคลทุกฝ่าย เช่น ประชาชน เจ้าหน้าที่รัฐ และผู้ประกอบการ ภาคเอกชน ซึ่งได้รับผลกระทบอันเนื่องมาจากความเห็นที่แตกต่าง และความรุนแรงที่ก่อตัวขึ้นตั้งแต่ช่วงปลาย ของการใช้รัฐธรรมนูญแห่งราชอาณาจักรไทย พุทธศักราช ๒๕๔๐

๑.๑.๓ สนับสนุนให้คณะกรรมการอิสระตรวจสอบและค้นหาความจริงเพื่อการปรองดองแห่งชาติ (คอป.) ดำเนินการอย่างเป็นอิสระและได้รับความร่วมมือจากทุกฝ่ายอย่างเต็มที่ในการตรวจสอบและค้นหาความจริงจาก กรณีความรุนแรงทางการเมือง การละเมิดสิทธิมนุษยชน การสูญเสียชีวิต บาดเจ็บทางร่างกายและจิตใจรวมทั้ง ความเสียหายทางทรัพย์สิน

๑.๒ กำหนดให้การแก้ไขและป้องกันปัญหาเสพติดเป็น“วาระแห่งชาติ” โดยยึดหลักนิติ ธรรมในการปราบปรามลงโทษผู้ผลิต ผู้ค้า ผู้มีอิทธิพล และผู้ประพฤติมิชอบ โดยบังคับใช้กฎหมายอย่างเคร่งครัด ยึดหลักผู้เสพคือผู้ป่วยที่ต้องได้รับการบำบัดรักษาให้กลับมาเป็นคนดีของสังคม พร้อมทั้งมีกลไกติดตามช่วยเหลือ อย่างเป็นระบบ ดำเนินการอย่างจริงจังในการป้องกันปัญหาด้วยการแสวงหาความร่วมมือเชิงรุกกับต่างประเทศ ในการควบคุมและสกัดกั้นยาเสพติด สารเคมี และสารตั้งต้นในการผลิตยาเสพติด ที่ลักลอบเข้าสู่ประเทศภายใต้ การบริหารจัดการอย่างบูรณาการและมีประสิทธิภาพ รวมทั้งดำเนินการป้องกันกลุ่มเสี่ยงและประชาชนทั่วไป ไม่ให้เข้าไปเกี่ยวข้องกับยาเสพติด ด้วยการรวมพลังทุกภาคส่วนเป็นพลังแผ่นดินในการต่อสู้กับยาเสพติด

๑.๓ ป้องกันและปราบปรามการทุจริตและประพฤติมิชอบในภาครัฐอย่างจริงจัง โดยยึดหลัก ความโปร่งใสและมีธรรมาภิบาลที่เป็นสากลเพื่อให้ การใช้ทรัพยากรเพื่อการพัฒนาประเทศเป็นไปอย่างมี ประสิทธิภาพและเกิดประโยชน์ ต่อประเทศโดยรวมอย่างแท้จริง ปรับปรุงและแก้ไขกฎหมายเพื่อป้องกันและ ปราบปราม การทุจริตและประพฤติมิชอบ ขยายการบังคับใช้บทบัญญัติเรื่องการห้ามการกระทำที่เป็นการขัดกัน แห่งผลประโยชน์ให้ครอบคลุมผู้ใช้อำนาจรัฐในตำแหน่งสำคัญและตำแหน่งระดับสูงอย่างทั่วถึง เข้มงวดในการ บังคับใช้กฎหมายเพื่อแก้ไขปัญหาการทุจริตและประพฤติมิชอบของเจ้าหน้าที่รัฐ เสริมสร้างมาตรฐานด้าน

คุณธรรม จริยธรรม และธรรมาภิบาล ของบุคลากรภาครัฐ ตลอดจนปลูกฝังจิตสำนึกและค่านิยมของสังคมให้ยึดมั่นในความซื่อสัตย์สุจริตและถูกต้องชอบธรรม

๑.๔ ส่งเสริมให้มีการบริหารจัดการน้ำอย่างบูรณาการและเร่งรัดขยายเขตพื้นที่ชลประทาน

โดยเร่งให้มีการบริหารจัดการน้ำในระดับประเทศอย่างมีประสิทธิภาพให้สามารถป้องกันปัญหา อุทกภัยและภัยแล้งได้ รวมทั้งสนับสนุนภาคการเกษตรด้วยการก่อสร้างระบบชลประทานขนาดใหญ่ ขนาดกลาง และขนาดเล็ก พื้นฟูการขุดลอก คูคลอง และแหล่งน้ำธรรมชาติที่มีอยู่เดิม ขยายเขต การสูบน้ำด้วยไฟฟ้า จัดสร้างคลองส่งน้ำขนาดเล็กเข้าสู่ไร่นา และขยายเขตการจัดรูปที่ดิน เพื่อเพิ่มประสิทธิภาพการใช้น้ำและการผลิต ส่งเสริมการใช้น้ำให้เกิดประโยชน์สูงสุดและเหมาะสม กับชนิดพืช และจัดหาแหล่งน้ำ ในระดับไร่นาและชุมชนอย่างทั่วถึง

๑.๕ เร่งนำสันติสุขและความปลอดภัยในชีวิตและทรัพย์สินของประชาชนกลับมาสู่พื้นที่

จังหวัดชายแดนภาคใต้ ควบคู่ไปกับการขจัดความยากจน ยาเสพติด และอิทธิพลอำนาจมืด โดย น้อมนำกระแสพระราชดำรัสพระบาทสมเด็จพระเจ้าอยู่หัว “เข้าใจ เข้าถึง พัฒนา” เป็นหลักปฏิบัติ ในแนวทางสันติวิธี โดยเน้นการส่งเสริมความร่วมมือในทุกภาคส่วนกับประชาชนในพื้นที่ อำนวยความยุติธรรมอย่างทั่วถึง เพิ่มโอกาสทางการศึกษาและคุณภาพชีวิต สร้างโอกาสและความเสมอภาค พัฒนาเศรษฐกิจและสังคมในพื้นที่ เคารพอัตลักษณ์ขนบธรรมเนียมประเพณีท้องถิ่น ส่งเสริม การกระจายอำนาจ การปกครองส่วนท้องถิ่นในรูปแบบที่สอดคล้องกับลักษณะพื้นที่โดยไม่ขัดกับรัฐธรรมนูญ ทั้งนี้ จะมีการบูรณาการการบริหารจัดการทุกภาคส่วนให้มีเอกภาพทั้งในระดับ นโยบายและระดับปฏิบัติ รวมทั้งปรับปรุง พัฒนากฎหมายและระเบียบที่เกี่ยวข้องให้สอดคล้อง ทันสมัย กับสภาพความเป็นจริงของปัญหาที่เกิดขึ้น ตลอดจนเยียวยาผู้ได้รับผลกระทบจากความไม่สงบอย่างเป็นธรรม

๑.๖ เร่งฟื้นฟูความสัมพันธ์และพัฒนาความร่วมมือกับประเทศเพื่อนบ้านและนานาชาติ

เพื่อสนับสนุนการเจริญเติบโตทางเศรษฐกิจในภูมิภาคร่วมกัน โดยเฉพาะการเร่งแก้ไข ปัญหากระทบกระทั่ง ตามแนวพรมแดน ผ่านกระบวนการทางการทูตบนพื้นฐานของสนธิสัญญา และกฎหมายที่เกี่ยวข้อง และเร่งดำเนินการตามข้อผูกพันในการรวมตัวเป็นประชาคมอาเซียนในปี ๒๕๕๘ ทั้งในมิติเศรษฐกิจ สังคม และความมั่นคง ตลอดจนการเชื่อมโยงเส้นทางคมนาคมขนส่ง ภายในและภายนอกภูมิภาค

๑.๗ แก้ไขปัญหาความเดือดร้อนของประชาชนและผู้ประกอบการเนื่องจากภาวะเงินเฟ้อและราคาน้ำมันเชื้อเพลิง

๑.๗.๑ ชะลอการเก็บเงินเข้ากองทุนน้ำมันเชื้อเพลิงสำหรับน้ำมันเชื้อเพลิงบางประเภทชั่วคราวเพื่อให้ราคาน้ำมันเชื้อเพลิงลดลงทันที และปรับโครงสร้างราคาพลังงานทั้งระบบ ให้มุ่งสู่การสะท้อนราคาต้นทุนพลังงาน

๑.๗.๒ จัดให้มีบัตรเครดิตพลังงานสำหรับผู้ประกอบการอาชีพได้รับจ้างขนส่งผู้โดยสารสาธารณะในวงเงินที่เหมาะสมกับค่าใช้จ่ายน้ำมันเชื้อเพลิงที่ใช้จริงต่อเดือน

๑.๗.๓ ดูแลราคาสินค้าอุปโภคบริโภคและราคาพลังงานให้อยู่ในระดับที่เหมาะสมและ เป็นธรรมแก่ผู้บริโภคและผู้ผลิต

๑.๗.๔ แก้ไขปัญหาค่าครองชีพโดยการดูแลราคาสินค้าและการมีรายได้เพื่อเพิ่มกำลังซื้อสุทธิของประชาชนโดยป้องกันและแก้ไขการผูกขาดทั้งทางตรงและทางอ้อม

๑.๘ ยกกระดับคุณภาพชีวิตของประชาชน โดยเพิ่มกำลังซื้อภายในประเทศ สร้างสมดุลและความเข้มแข็งอย่างมีคุณภาพให้แก่ระบบเศรษฐกิจมหภาค

๑.๘.๑ พักหนี้ครัวเรือนของเกษตรกรรายย่อยและผู้มีรายได้น้อยที่มีหนี้ต่ำกว่า ๕๐๐,๐๐๐ บาท อย่างน้อย ๓ ปี และปรับโครงสร้างหนี้สำหรับ ผู้ที่มีหนี้เกิน ๕๐๐,๐๐๐ บาท รวมทั้ง จัดทำแผนฟื้นฟูอาชีพและแผนการปรับโครงสร้างการผลิตอย่างครบวงจร เพื่อสร้างโอกาส ในการยกระดับคุณภาพชีวิตด้วยการมีรายได้ที่มั่นคง และสามารถใช้นี้คืน

๑.๘.๒ ดำเนินการให้แรงงานมีรายได้เป็นวันละไม่น้อยกว่า ๓๐๐ บาท และผู้ที่จบการศึกษาระดับปริญญาตรีมีรายได้เดือนละไม่น้อยกว่า ๑๕,๐๐๐ บาท อย่างสอดคล้องกับผลผลิตภาพ และประสิทธิภาพของบุคลากร รวมทั้งมีมาตรการเพื่อลดภาระแก่ผู้ประกอบการที่ได้รับผล กระทบเพื่อให้แรงงานและบุคลากรสามารถดำรงชีพได้อย่าง มีศักดิ์ศรีและคุณภาพชีวิตที่ดี ๑.๘.๓ จัดให้มีเบี้ยยังชีพรายเดือนแบบขั้นบันไดสำหรับผู้สูงอายุ โดยผู้ที่มีอายุ ๖๐-๖๙ ปี จะได้รับ ๖๐๐ บาท อายุ ๗๐-๗๙ ปี จะได้รับ ๗๐๐ บาท อายุ ๘๐-๘๙ ปีจะได้รับ ๘๐๐ บาท และอายุ ๙๐ ปีขึ้นไป จะได้รับ ๑,๐๐๐ บาท

๑.๘.๔ ให้มีมาตรการภาษีเพื่อลดภาระการลงทุนสำหรับสิ่งจำเป็นในชีวิตของประชาชนทั่วไป ได้แก่ บ้านหลังแรกและรถยนต์คันแรก

๑.๙ ปรับลดภาษีเงินได้นิติบุคคล ให้เหลือร้อยละ ๒๓ ในปี พ.ศ. ๒๕๕๕ และลดลงเหลือร้อยละ ๒๐ ในปี พ.ศ. ๒๕๕๖ เพื่อสร้างความสามารถในการแข่งขันของภาคเอกชน ขยายฐานภาษี และรองรับการเข้าสู่การเป็นประชาคมอาเซียนในปี พ.ศ. ๒๕๕๘

๑.๑๐ ส่งเสริมให้ประชาชนเข้าถึงแหล่งเงินทุน สนับสนุนสินเชื่อรายย่อย โดยเฉพาะสินเชื่อเพื่อประกอบอาชีพให้แก่ประชาชนผู้มีรายได้น้อย รวมถึงเพิ่มสวัสดิการของรัฐเพื่อเป็นการดูแล สังคมในชุมชน จัดหาแหล่งเงินทุนให้แก่ผู้ประกอบการและประชาชน โดย

๑.๑๐.๑ เพิ่มเงินทุนกองทุนหมู่บ้านและชุมชนเมืองอีกแห่งละ ๑ ล้านบาท

๑.๑๐.๒ จัดตั้งกองทุนพัฒนาบทบาทสตรี โดยมีวงเงินเฉลี่ยจังหวัดละ ๑๐๐ ล้านบาท

๑.๑๐.๓ จัดตั้งกองทุนตั้งตัวได้ในวงเงินประมาณ ๑,๐๐๐ ล้านบาท ต่อสถาบันอุดมศึกษา ที่ร่วมโครงการสนับสนุนการสร้างผู้ประกอบการรายย่อย เพื่อให้สามารถกู้ยืมเพื่อการสร้างอาชีพ ผนวกกับกลไกของ “หน่วยบ่มเพาะวิสาหกิจ” ในสถานศึกษาโดยมุ่งให้เกิดวิสาหกิจนวัตกรรมใหม่ๆ จะเป็นกลไกใหม่ในการขับเคลื่อนเศรษฐกิจ

๑.๑๐.๔ จัดสรรงบประมาณเข้ากองทุนพัฒนาศักยภาพของหมู่บ้านและชุมชน (SML)

ตามแนวปรัชญาเศรษฐกิจพอเพียง เป็นจำนวนเงิน ๓๐๐,๐๐๐ ๔๐๐,๐๐๐ และ ๕๐๐,๐๐๐ บาท ตามลำดับขนาดของหมู่บ้าน เพื่อให้หมู่บ้านบริหารจัดการกองทุนเพื่อการพัฒนาชุมชนด้วยตนเอง ๑.๑๑ ยกย่องระดับราคาสินค้าเกษตรและให้เกษตรกรเข้าถึงแหล่งเงินทุน โดยดูแลราคาสินค้าเกษตรใหม่เสถียรภาพที่เหมาะสม คำนึงถึงกลไกราคาตลาดโลก โดยใช้วิธีบริหารจัดการทางการตลาดและกลไกตลาดซื้อขายล่วงหน้า รวมทั้งผลักดัน ให้เกษตรกรสามารถขายสินค้าเกษตรได้ในราคาสูงเพียงพอเมื่อเทียบกับต้นทุน และนำระบบรับจำนำสินค้าเกษตรมาใช้ในการสร้างความมั่นคงด้านรายได้ให้แก่เกษตรกร เริ่มต้นจาก การรับจำนำข้าวเปลือกเจ้าและข้าวเปลือกหอมมะลิ ความชื้นไม่เกินร้อยละ ๑๕ ที่ราคาเกวียนละ ๑๕,๐๐๐ บาท และ ๒๐,๐๐๐ บาทตามลำดับ พร้อมทั้ง

จัดให้มีการเยียวยา ความเสียหายของพืชผลจากภัยธรรมชาติให้แก่เกษตรกร การจัดทำระบบทะเบียนครัวเรือนเกษตรกรให้สมบูรณ์ และการออกบัตรเครดิตสำหรับเกษตรกร

๑.๑๒ เร่งเพิ่มรายได้จากการท่องเที่ยวทั้งในและนอกประเทศ โดยประกาศให้ปี พ.ศ. ๒๕๕๔-๒๕๕๕ เป็นปี “มหัศจรรย์ไทยแลนด์” (“Miracle Thailand” Year) และประชาสัมพันธ์เชิญชวนนักท่องเที่ยวต่างชาติเข้าร่วมเฉลิมฉลองในพระราชพิธีมหามงคลที่จะมีขึ้นในช่วงปี พ.ศ. ๒๕๕๔-๒๕๕๕

๑.๑๓ สนับสนุนการพัฒนางานศิลปหัตถกรรมและผลิตภัณฑ์ชุมชนเพื่อการสร้างเอกลักษณ์และการผลิตสินค้าในท้องถิ่น

๑.๑๓.๑ สนับสนุนภารกิจของมูลนิธิส่งเสริมศิลปาชีพในการผลิตงานศิลปหัตถกรรม อันทรงคุณค่า เพื่อสร้างงาน สร้างอาชีพแก่ราษฎรผู้ยากไร้ ให้สามารถพัฒนาเป็นช่างฝีมือด้านศิลปะที่มีความสามารถสูงและสร้างชื่อเสียงให้กับประเทศ

๑.๑๓.๒ บริหารจัดการโครงการหนึ่งตำบลหนึ่งผลิตภัณฑ์ ให้มีศักยภาพ ด้วยการสนับสนุนให้ชุมชน วิสาหกิจชุมชนใช้ทรัพยากรและภูมิปัญญาท้องถิ่นผนวกกับองค์ความรู้สมัยใหม่เพื่อยกระดับมาตรฐานคุณภาพสินค้าและ

บริการ การเข้าถึงแหล่งทุนและการตลาดเชิงรุกทั้งในประเทศและต่างประเทศ โดยส่งเสริมให้มีศูนย์กระจายและแสดงสินค้าถาวรในภูมิภาคและเมืองท่องเที่ยวหลักที่เชื่อมโยงกับการท่องเที่ยวและการส่งออก

๑.๑๔ พัฒนาระบบประกันสุขภาพ เพิ่มประสิทธิภาพของระบบหลักประกันสุขภาพถ้วนหน้า ๓๐ บาท รักษาทุกโรค เพื่อให้ประชาชนทุกคนได้รับบริการอย่างมีคุณภาพ สะดวก รวดเร็ว และเป็นธรรม รวมทั้งบูรณาการสิทธิของผู้ป่วยที่พึงได้รับจากระบบประกันสุขภาพต่างๆ บูรณาการแผนงานของหน่วยงานต่างๆ ที่เกี่ยวข้องให้สอดคล้องไปในแนวทางเดียวกัน ตลอดจนส่งเสริมการนำเทคโนโลยีสารสนเทศที่ทันสมัย และคุ้มค่าต่อการให้บริการมาใช้ให้แพร่หลาย รวมทั้งจัดให้มีมาตรการลดปัจจัยเสี่ยงที่มีผลต่อสุขภาพและภาวะทุพโภชนาการที่นำไปสู่การเจ็บป่วยเรื้อรัง ได้แก่ โรคเบาหวาน โรคความดันโลหิตสูง โรคหัวใจ โรคหลอดเลือด และโรคมะเร็ง รวมทั้งการเฝ้าระวังโรคอุบัติใหม่ และมาตรการป้องกันอุบัติเหตุจากการจราจร

๑.๑๕ จัดหาเครื่องคอมพิวเตอร์แท็บเล็ตให้แก่โรงเรียน โดยเริ่มทดลองดำเนินการในโรงเรียน นำร่องสำหรับระดับชั้นประถมศึกษาปีที่ ๑ ปีการศึกษา พ.ศ. ๒๕๕๕ ควบคู่กับการเร่งพัฒนาเนื้อหาที่เหมาะสมตามหลักสูตรบรรจุลงในคอมพิวเตอร์แท็บเล็ต รวมทั้งจัดทำระบบอินเทอร์เน็ตไร้สายตามมาตรฐานการให้บริการในสถานศึกษาที่กำหนดโดยไม่เสียค่าใช้จ่าย

๑.๑๖ เร่งรัดและผลักดันการปฏิรูปการเมืองที่ประชาชนมีส่วนร่วม อย่างกว้างขวางโดยมีสภาร่างรัฐธรรมนูญที่เป็นอิสระร่างรัฐธรรมนูญฉบับใหม่เพื่อวางกลไกการใช้อำนาจอธิปไตยที่ยึดหลักนิติธรรม และองค์กรที่ใช้อำนาจรัฐที่มีความรับผิดชอบ ต่อประชาชนและพร้อมรับการตรวจสอบ ทั้งนี้ ให้ประชาชนเห็นชอบผ่านการออกเสียงประชามติ

๒. การพัฒนาตามแผนพัฒนาเศรษฐกิจและสังคมแห่งชาติ

แผนพัฒนาฯ ฉบับที่ ๑๑ (พ.ศ. ๒๕๕๕ – ๒๕๕๙) เป็นแผนยุทธศาสตร์ที่ชี้นำทิศทางการพัฒนาประเทศ ระยะกลาง เพื่อมุ่งสู่วิสัยทัศน์ระยะยาว ที่ทุกภาคส่วนในสังคมไทยได้เห็นพ้องร่วมกันกำหนดเป็นวิสัยทัศน์ปี พ.ศ. ๒๕๗๐ ซึ่งกำหนดไว้ว่า “คนไทยภาคภูมิใจในความเป็นไทย มีมิตรไมตรีบนวิถีชีวิตแห่งความพอเพียง ยึดมั่นใน วัฒนธรรมประชาธิปไตย และหลักธรรมาภิบาล การบริการสาธารณะขั้นพื้นฐานที่ทั่วถึง มีคุณภาพ สังคมมีความ ปลอดภัยและมั่นคง อยู่ในสภาวะแวดล้อมที่ดี เกื้อกูลและเอื้ออาทรซึ่งกันและกัน และแข่งขันได้ในเวทีโลก สามารถอยู่ในประชาคมภูมิภาคและโลกได้อย่างมีศักดิ์ศรี”

วิสัยทัศน์

“สังคมอยู่ร่วมกันอย่างมีความสุข ด้วยความเสมอภาค เป็นธรรม และมีภูมิคุ้มกันต่อการเปลี่ยนแปลง”

พันธกิจ

๑. สร้างสังคมเป็นธรรมและเป็นสังคมที่มีคุณภาพ ทุกคนมีความมั่นคงในชีวิต ได้รับการคุ้มครองทาง สังคมที่มีคุณภาพอย่างทั่วถึงและเท่าเทียม มีโอกาสเข้าถึงทรัพยากรและกระบวนการยุติธรรมอย่างเสมอภาค ทุก ภาคส่วนได้รับการเสริมพลังให้สามารถมีส่วนร่วมในกระบวนการพัฒนา ภายใต้ระบบบริหารจัดการภาครัฐที่ โปร่งใส เป็นธรรม

๒. พัฒนาคูณภาพคนไทยให้มีคุณธรรม เรียนรู้ตลอดชีวิต มีทักษะและการดำรงชีวิตอย่างเหมาะสมในแต่ละ ช่วงวัย สถาบันทางสังคมและชุมชนท้องถิ่นมีความเข้มแข็ง สามารถปรับตัวรู้เท่าทันกับการเปลี่ยนแปลง

๓. พัฒนากิจการผลผลิตและบริการให้เข้มแข็งและมีคุณภาพบนฐานความรู้ ความคิดสร้างสรรค์ และภูมิ ปัญญา สร้างความมั่นคงด้านอาหารและพลังงาน ปรับโครงสร้างการผลิตและการบริโภคให้ เป็นมิตรกับ สิ่งแวดล้อม พร้อมสร้างความเชื่อมโยงกับประเทศในภูมิภาคเพื่อความมั่นคงทางเศรษฐกิจ และสังคม

๔. สร้างความมั่นคงของฐานทรัพยากรธรรมชาติและสิ่งแวดล้อม สนับสนุนการมีส่วนร่วมของชุมชน รวมทั้งสร้างภูมิคุ้มกันเพื่อรองรับผลกระทบจากการเปลี่ยนแปลงสภาพภูมิอากาศและภัยพิบัติทางธรรมชาติ

วัตถุประสงค์และเป้าหมาย

วัตถุประสงค์

๑. เพื่อเสริมสร้างสังคมที่เป็นธรรมและเป็นสังคมสันติสุข
๒. เพื่อพัฒนาคนไทยทุกกลุ่มวัยอย่างเป็นองค์รวมทั้งทางกายใจ สติปัญญา อารมณ์ คุณธรรม จริยธรรม และสถาบันทางสังคมมีบทบาทหลักในการพัฒนาคนให้มีคุณภาพ
๓. เพื่อพัฒนาเศรษฐกิจให้เติบโตอย่างมีเสถียรภาพ คุณภาพ และยั่งยืน มีความเชื่อมโยงกับเครือข่ายการ ผลิตสินค้าและบริการบนฐานปัญญา นวัตกรรม และความคิดสร้างสรรค์ในภูมิภาคอาเซียน มีความมั่นคงทาง อาหารและพลังงาน การผลิตและการบริโภคเป็นมิตรต่อสิ่งแวดล้อม นำไปสู่การเป็นสังคมคาร์บอนต่ำ

๔. เพื่อบริหารจัดการทรัพยากรธรรมชาติและสิ่งแวดล้อมให้เพียงพอต่อการรักษาสมดุลระบบนิเวศ และเป็นฐานที่มั่นคงของการพัฒนาประเทศ

เป้าหมายหลัก

๑. ความอยู่เย็นเป็นสุขและความสงบสุขของสังคมไทยเพิ่มขึ้น ความเหลื่อมล้ำในสังคมลดลง สัดส่วนผู้อยู่ใต้เส้นความยากจนลดลง และดัชนีภาพลักษณ์การคอร์รัปชันไม่ต่ำกว่า ๕.๐ คะแนน

๒. คนไทยมีการเรียนรู้อย่างต่อเนื่อง มีสุขภาพที่ดีขึ้น มีคุณธรรม จริยธรรม และสถาบันทางสังคมมีความเข้มแข็งมากขึ้น

๓. เศรษฐกิจเติบโตในอัตราที่เหมาะสมตามศักยภาพของประเทศ ให้ความสำคัญกับการเพิ่มผลิตภาพรวมไม่ต่ำกว่าร้อยละ ๓.๐ ต่อปี เพื่อขีดความสามารถในการแข่งขันทางเศรษฐกิจของประเทศเพิ่มมูลค่าผลิตภัณฑ์ของวิสาหกิจขนาดกลางและขนาดย่อมต่อผลิตภัณฑ์มวลรวมในประเทศ ให้มีไม่ต่ำกว่าร้อยละ ๔๐.๐

๔. คุณภาพสิ่งแวดล้อมอยู่ในเกณฑ์มาตรฐาน เพิ่มประสิทธิภาพการลดการปล่อยก๊าซเรือนกระจก รวมทั้งเพิ่มพื้นที่ป่าไม้เพื่อรักษาสมดุลของระบบนิเวศ

ยุทธศาสตร์การพัฒนา

๑. ยุทธศาสตร์การสร้างความเป็นธรรมในสังคม

๑.๑ การสร้างความมั่นคงทางเศรษฐกิจและสังคมให้ทุกคนในสังคมไทยควบคู่กับการเสริมสร้างขีดความสามารถในการจัดการความเสี่ยงและสร้างโอกาสในชีวิตให้แก่ตนเอง

๑.๒ การจัดบริการทางสังคมให้ทุกคนตามสิทธิขั้นพื้นฐาน เน้นการสร้างภูมิคุ้มกันระดับปัจเจก และสร้างการมีส่วนร่วมในกระบวนการตัดสินใจในการพัฒนาประเทศ

๑.๓ การเสริมสร้างพลังให้ทุกภาคส่วนสามารถเพิ่มทางเลือกการใช้ชีวิตในสังคมและมี ส่วนร่วมในเชิงเศรษฐกิจ สังคม และการเมืองได้อย่างมีคุณค่าและศักดิ์ศรี

๑.๔ การสานสร้างความสัมพันธ์ของคนในสังคมให้มีคุณค่าร่วมและตระหนักถึงผลประโยชน์ของสังคม และเสริมสร้างการบริหารราชการแผ่นดินที่มีประสิทธิภาพ โปร่งใส มีระบบตรวจสอบได้และการรับผิดชอบต่อที่รับผิดชอบ

๒. ยุทธศาสตร์พัฒนาคนสู่สังคมแห่งการเรียนรู้ตลอดชีวิตอย่างยั่งยืน

๒.๑ การปรับโครงสร้างและการกระจายตัวประชากรให้เหมาะสม

๒.๒ การพัฒนาคุณภาพคนไทยให้มีภูมิคุ้มกันต่อการเปลี่ยนแปลง

๒.๓ การส่งเสริมการลดปัจจัยเสี่ยงด้านสุขภาพอย่างเป็นองค์รวม

๒.๔ การส่งเสริมการเรียนรู้ตลอดชีวิต

๒.๕ การเสริมสร้างความเข้มแข็งของสถาบันทางสังคม

๓. ยุทธศาสตร์ความเข้มแข็งภาคเกษตร ความมั่นคงของอาหารและพลังงาน

๓.๑ การพัฒนาทรัพยากรธรรมชาติที่เป็นฐานการผลิตภาคเกษตรให้เข้มแข็งและยั่งยืน

๓.๒ การเพิ่มประสิทธิภาพและศักยภาพการผลิตภาคเกษตร

- ๓.๓ การสร้างมูลค่าเพิ่มผลผลิตทางการเกษตรตลอดห่วงโซ่การผลิต
- ๓.๔ การสร้างความมั่นคงในอาชีพและรายได้ให้แก่เกษตรกร
- ๓.๕ การสร้างความมั่นคงด้านอาหารและพัฒนาพลังงานชีวภาพในระดับครัวเรือนและชุมชน
- ๓.๖ การสร้างความมั่นคงด้านพลังงานชีวภาพเพื่อสนับสนุนการพัฒนาประเทศและ ความ

เข้มแข็งภาคเกษตร

- ๓.๗ การปรับระบบบริหารจัดการรัฐเพื่อเสริมสร้างความมั่นคงด้านอาหารและพลังงาน

๔. ยุทธศาสตร์การปรับโครงสร้างเศรษฐกิจสู่การเติบโตอย่างมีคุณภาพและยั่งยืน

- ๔.๑ การปรับโครงสร้างเศรษฐกิจสู่การพัฒนาที่มีคุณภาพและยั่งยืน
- ๔.๒ การพัฒนาวิทยาศาสตร์ เทคโนโลยี วิจัย และนวัตกรรม
- ๔.๓ การพัฒนาขีดความสามารถในการแข่งขันที่มีประสิทธิภาพ เท่าเทียม และเป็นธรรม
- ๔.๔ การบริหารจัดการเศรษฐกิจส่วนรวมอย่างมีเสถียรภาพ

๕. ยุทธศาสตร์การสร้างเชื่อมโยงกับประเทศในภูมิภาคเพื่อความมั่นคงทางเศรษฐกิจและสังคม

- ๕.๑ การพัฒนาความเชื่อมโยงด้านการขนส่งและระบบโลจิสติกส์ภายใต้กรอบความร่วมมือในอนุ

ภูมิภาคต่าง ๆ

- ๕.๒ การพัฒนาฐานลงทุนโดยเพิ่มขีดความสามารถในการแข่งขันระดับอนุภูมิภาค

- ๕.๓ การสร้างความพร้อมในการเข้าสู่ประชาคมอาเซียน

๕.๔ การเข้าร่วมเป็นภาคีความร่วมมือระหว่างประเทศและภูมิภาคภายใต้บทบาท ที่สร้างสรรค์ เป็นทางเลือกในการดำเนินนโยบายระหว่างประเทศในเวทีโลก

๕.๕ การสร้างความเป็นหุ้นส่วนทางเศรษฐกิจในภูมิภาคด้านการพัฒนาทรัพยากรมนุษย์ การ เคลื่อนย้ายแรงงาน และการส่งเสริมแรงงานไทยในต่างประเทศ

๕.๖ การมีส่วนร่วมอย่างสำคัญในการสร้างสังคมนานาชาติที่มีคุณภาพชีวิต ป้องกันภัยจากการ ก่อการร้ายและอาชญากรรม ยาเสพติด ภัยพิบัติ และการแพร่ระบาดของโรคภัย

๕.๗ การเสริมสร้างความร่วมมือที่ีระหว่างประเทศในการสนับสนุนการเจริญเติบโตทาง เศรษฐกิจอย่างมีจริยธรรมและไม่ส่งผลกระทบต่อสิ่งแวดล้อม พร้อมทั้งเปิดรับความร่วมมือกับองค์กรระหว่าง ประเทศที่ไม่แสวงกำไร

- ๕.๘ การเร่งรัดการใช้ประโยชน์จากข้อตกลงการค้าเสรีที่มีผลบังคับใช้แล้ว

๕.๙ การส่งเสริมให้ประเทศไทยเป็นฐานการลงทุน และการประกอบธุรกิจในเอเซียรวมทั้งเป็น ฐานความร่วมมือในการพัฒนาภูมิภาค

๕.๑๐ การปรับปรุงและเสริมสร้างความเข้มแข็งของภาคีการพัฒนาภายในประเทศตั้งแต่ระดับ ชุมชนท้องถิ่น

๖. ยุทธศาสตร์การจัดการทรัพยากรธรรมชาติและสิ่งแวดล้อมอย่างยั่งยืน

- ๖.๑ การอนุรักษ์ ป่าไม้ และสร้างความมั่นคงของฐานทรัพยากรธรรมชาติและสิ่งแวดล้อม

๖.๒ การปรับกระบวนการพัฒนาและขับเคลื่อนประเทศเพื่อเตรียมพร้อมไปสู่การเป็นเศรษฐกิจและสังคมคาร์บอนต่ำและเป็นมิตรกับสิ่งแวดล้อม

๖.๓ การยกระดับขีดความสามารถในการรองรับและปรับตัวต่อการเปลี่ยนแปลงสภาพภูมิอากาศ เพื่อให้สังคมมีภูมิคุ้มกัน

๖.๔ การเตรียมความพร้อมรองรับกับภัยพิบัติทางธรรมชาติ

๖.๕ การสร้างภูมิคุ้มกันด้านการค้าจากเงื่อนไขด้านสิ่งแวดล้อมและวิกฤตจากการเปลี่ยนแปลงสภาพภูมิอากาศ

๖.๖ การเพิ่มบทบาทประเทศไทยในเวทีประชาคมโลกที่เกี่ยวข้องกับกรอบความตกลงและพันธกรณีด้านสิ่งแวดล้อมระหว่างประเทศ

๖.๗ การควบคุมและลดมลพิษ

๖.๘ การพัฒนาระบบการบริหารจัดการทรัพยากรธรรมชาติและสิ่งแวดล้อมให้มีประสิทธิภาพ โปร่งใส และเป็นธรรมอย่างบูรณาการ

๓. ยุทธศาสตร์การพัฒนาประเทศ (Country Strategy)

วิสัยทัศน์ : “ประเทศไทยมีขีดความสามารถในการแข่งขัน คนไทยอยู่ดีกินดี มีความเสมอภาคและเป็นธรรม”

หลักการของยุทธศาสตร์ : “ต่อยอดรายได้จากฐานเดิม สร้างรายได้จากโอกาสใหม่ เพื่อความสมดุล และการพัฒนาอย่างยั่งยืน”

วัตถุประสงค์ :

๑. รักษาฐานรายได้เดิม และสร้างรายได้ใหม่
๒. เพิ่มประสิทธิภาพของระบบการผลิต (ต้องผลิตสินค้าได้เร็วกว่าปัจจุบัน)
๓. ลดต้นทุนให้กับธุรกิจ (ด้วยการลดต้นทุนค่าขนส่งและโลจิสติกส์)

เป้าหมายเชิงยุทธศาสตร์ :

๑. การเพิ่มรายได้จากฐานเดิม
๒. การสร้างรายได้จากโอกาสใหม่
๓. การลดรายจ่าย
๔. การเพิ่มประสิทธิภาพในการแข่งขัน

ยุทธศาสตร์ : ประกอบด้วย ๔ ยุทธศาสตร์ ๓๐ ประเด็นหลัก ๓๙ แนวทางการดำเนินการ คือ

ยุทธศาสตร์ที่ ๑ : การเพิ่มขีดความสามารถในการแข่งขันของประเทศเพื่อหลุดพ้นจากประเทศรายได้ปานกลาง (Growth & Competitiveness) ประกอบด้วย ๙ ประเด็นหลัก ๓๓ แนวทางการดำเนินการ

ยุทธศาสตร์ที่ ๒ : การลดความเหลื่อมล้ำ (Inclusive Growth) ประกอบด้วย ๘ ประเด็นหลัก ๒๐ แนวทางการดำเนินการ

ยุทธศาสตร์ที่ ๓ : การเติบโตที่เป็นมิตรต่อสิ่งแวดล้อม (Green Growth) ประกอบด้วย ๕ ประเด็นหลัก ๑๑ แนวทางการดำเนินการ

ยุทธศาสตร์ที่ ๔ : การสร้างความสมดุล และปรับระบบบริหารจัดการภาครัฐ (Internal Process) ประกอบด้วย ๘ ประเด็นหลัก ๑๕ แนวทางการดำเนินการ

ยุทธศาสตร์ที่ ๑ : การเพิ่มขีดความสามารถในการแข่งขันของประเทศ เพื่อหลุดพ้นจากประเทศรายได้ปานกลาง (Growth & Competitiveness) ประกอบด้วย ๙ ประเด็นหลัก ๓๓ แนวทางการดำเนินการ
ประเด็นหลัก แนวทางการดำเนินการ

๑. ด้านเกษตร

๑.๑ แผนที่การใช้ที่ดิน (Zoning) เพื่อผลิตสินค้าเกษตร

๑.๒ การพัฒนาอุตสาหกรรมอาหารตั้งแต่ต้นน้ำถึงปลายน้ำ

๒. ด้านอุตสาหกรรม

๒.๑ แผนที่การใช้ที่ดิน (Zoning) เพื่ออุตสาหกรรม

๒.๒ กำหนดและส่งเสริมอุตสาหกรรมในอนาคต (Bio – plastic, etc.)

๓. การท่องเที่ยวและบริการ

๓.๑ แผนที่การจัดกลุ่มเมืองท่องเที่ยว

๓.๒ เพิ่มขีดความสามารถทางการท่องเที่ยวเข้าสู่รายได้ ๒ ล้านล้านบาทต่อไป

๓.๓ ไทยเป็นศูนย์กลาง Medical Tourism ของภูมิภาค

๔. โครงสร้างพื้นฐาน

๔.๑ การพัฒนาระบบโลจิสติกส์และโครงสร้างพื้นฐาน

๔.๒ การลงทุนการให้บริการและใช้ประโยชน์ ICT

๔.๓ การลงทุนโครงสร้างพื้นฐานด้านการคมนาคมเชื่อมโยงในภูมิภาคอาเซียน

๕. พลังงาน

๕.๑ นโยบายการปรับโครงสร้างการใช้และราคาพลังงานที่เหมาะสม

๕.๒ การลงทุนเพื่อความมั่นคงของพลังงานและพลังงานทดแทน

๕.๓ การเชื่อมโยงแหล่งพลังงานและผลิตพลังงานทางเลือกในอาเซียน

๖. การเชื่อมโยงเศรษฐกิจในภูมิภาค

๖.๑ การเสริมสร้างความสามารถในการแข่งขันของสินค้า บริการและการลงทุนเพื่อเชื่อมโยงโอกาสจากอาเซียน

- ๖.๒ แก้ไข กฎหมาย กฎระเบียบ รองรับประชาคมอาเซียน
- ๖.๓ ขับเคลื่อนการเชื่อมโยงนิคมอุตสาหกรรมทวาย และ Eastern seaboard
- ๖.๔ เสริมสร้างความสัมพันธ์และความร่วมมือทางเศรษฐกิจกับประเทศ เพื่อนบ้าน
- ๗. การพัฒนาขีดความสามารถในการแข่งขัน
 - ๗.๑ การปรับปรุงขีดความสามารถในการแข่งขัน (๑๐๐ ตัวชี้วัด)
 - ๗.๒ การพัฒนาการสร้าง Brand ประเทศไทย เป็น Modern Thailand
- ๘. การวิจัยและพัฒนา
 - ๘.๑ ขับเคลื่อนค่าใช้จ่ายด้าน R & D เป็นร้อยละ ๑ ของ GDP
 - ๘.๒ Talent Mobility การใช้ประโยชน์จากกำลังคนด้าน S & T
 - ๘.๓ การใช้ประโยชน์ Regional Science Parks
 - ๘.๔ การขับเคลื่อนข้อริเริ่มกระบี่ตามกรอบความร่วมมืออาเซียน
- ๙. การพัฒนาพื้นที่และเมืองเพื่อเชื่อมโยงโอกาสจากอาเซียน
 - ๙.๑ การพัฒนาเมืองหลวง
 - ๙.๒ การพัฒนาเมืองเกษตร
 - ๙.๓ การพัฒนาเมืองอุตสาหกรรม
 - ๙.๔ การพัฒนาเมืองท่องเที่ยว
 - ๙.๕ การพัฒนาเมืองบริการสุขภาพ
 - ๙.๖ การพัฒนาเมืองบริการศึกษานานาชาติ
 - ๙.๗ การพัฒนาเมืองชายแดนเพื่อการค้าการลงทุน
 - ๙.๘ ปัจจัยสนับสนุนการพัฒนาเมืองที่มีศักยภาพ

ยุทธศาสตร์ที่ ๒ : การลดความเหลื่อมล้ำ (Inclusive Growth) ประกอบด้วย ๘ ประเด็นหลัก ๒๐ แนวทางการดำเนินการ

ประเด็นหลักและแนวทางการดำเนินการ

๑๐. การพัฒนาคุณภาพการศึกษา

๑๐.๑ ปฏิรูปการศึกษา (ครู หลักสูตร เทคโนโลยีการดูแลเด็กก่อนวัยเรียนและการใช้ ICT ในระบบการศึกษา เช่น แท็บเล็ตและอินเทอร์เน็ต ไร้สาย เป็นต้น)

๑๐.๒ พัฒนาภาคการศึกษารองรับการเข้าสู่ประชาคมอาเซียน

๑๑. การยกระดับคุณภาพชีวิตและมาตรฐานบริการสาธารณสุข

๑๑.๑ การจัดระบบบริการ กำลังพล และงบประมาณ

๑๑.๒ การพัฒนาระบบคุ้มครองผู้บริโภคพร้อมเข้าสู่ประชาคมอาเซียน

๑๑.๓ สร้างและพัฒนาความร่วมมือระหว่างไทยกับประเทศสมาชิกอาเซียน

ในการพัฒนาคุณภาพชีวิต

๑๒. การจัดสวัสดิการสังคมและการดูแลผู้สูง อายุ เด็ก สตรี และผู้ด้อยโอกาส

๑๒.๑ การพัฒนาระบบสวัสดิการ และเพิ่มศักยภาพและโอกาส ความเท่าเทียมคุณภาพชีวิต

๑๒.๒ กองทุนสตรี

๑๓. การสร้างโอกาสและรายได้แก่วิสาหกิจขนาดกลางและขนาดย่อม (SMEs) และเศรษฐกิจชุมชน

๑๓.๑ กองทุนตั้งตัวได้

๑๓.๒ กองทุนหมู่บ้าน

๑๓.๓ โครงการ SML

๑๓.๔ โครงการรับจํานําสินค้าเกษตร

๑๔. แรงงาน

๑๔.๑ การพัฒนาทักษะเพื่อเพิ่มคุณภาพแรงงาน ให้สอดคล้องกับความต้องการ และพัฒนาทักษะผู้ประกอบการ

๑๔.๒ การจัดการแรงงานต่างด้าว

๑๔.๓ การพัฒนาระบบควบคุมครองแรงงานในระบบและนอกระบบตามกฎหมายอย่างทั่วถึงพร้อมเข้าสู่ประชาคมอาเซียน

๑๕. ระบบยุติธรรมเพื่อลดความเหลื่อมล้ำ

๑๕.๑ การเข้าถึงระบบยุติธรรมของประชาชน

๑๖. การต่อต้านการคอร์รัปชันสร้างธรรมาภิบาลและความโปร่งใส

๑๖.๑ การรณรงค์และสร้างแนวร่วมในสังคม

๑๖.๒ การเสริมสร้างธรรมาภิบาลรองรับประชาคมอาเซียน

๑๗. การสร้างองค์ความรู้เรื่องอาเซียน

๑๗.๑ ภาคประชาชน

๑๗.๒ ภาคแรงงานและผู้ประกอบการ

๑๗.๓ บุคลากรภาครัฐ

ยุทธศาสตร์ที่ ๓ : การเติบโตที่เป็นมิตรต่อสิ่งแวดล้อม (Green Growth) ประกอบด้วย ๕ ประเด็น

หลัก ๑๑ แนวทางการดำเนินการ

ประเด็นหลักและแนวทางการดำเนินการ

๑๘. การพัฒนาเมืองอุตสาหกรรมเชิงนิเวศเพื่อความยั่งยืน

๑๘.๑ พัฒนาตัวอย่างเมืองอุตสาหกรรมเชิงนิเวศ ๑๐ แห่ง เพื่อความยั่งยืน

๑๙. การลดการปล่อยก๊าซเรือนกระจก (GHG)

๑๙.๑ การประหยัดพลังงาน

๑๙.๒ การปรับปรุงระเบียบ (เช่น Green building code)

๑๙.๓ ส่งเสริมการดำเนินงาน CSR เพื่อลดการปล่อยก๊าซเรือนกระจก

๒๐. นโยบายการคลังเพื่อสิ่งแวดล้อม

๒๐.๑ ระบบภาษีสิ่งแวดล้อม

๒๐.๒ การลงทุนด้านการบริหารจัดการน้ำ

๒๐.๓ พัฒนาประสิทธิภาพการบริหารจัดการทรัพยากรธรรมชาติและสิ่งแวดล้อมอาเซียน

๒๑. การจัดการทรัพยากรธรรมชาติและการบริหารจัดการน้ำ

๒๑.๑ การปลูกป่า

๒๑.๒ การลงทุนด้านการบริหารจัดการน้ำ

๒๑.๓ พัฒนาประสิทธิภาพการบริหารจัดการทรัพยากรธรรมชาติและสิ่งแวดล้อมอาเซียน

๒๒. การเปลี่ยนแปลงสภาพภูมิอากาศ

๒๒.๑ การป้องกันผลกระทบและปรับตัว (mitigation and adaptation)

๒๒.๒ การป้องกันและบรรเทาภัยพิบัติธรรมชาติ

ยุทธศาสตร์ที่ ๔ : การสร้างสมดุลและปรับระบบบริหารจัดการภาครัฐ (Internal Process)

ประกอบด้วย ๘ ประเด็นหลัก ๑๕ แนวทางการดำเนินการ

ประเด็นหลักและแนวทางการดำเนินการ

๒๓. กรอบแนวทางและการปฏิรูป

๒๓.๑ ปรับกรอบแนวทางระบบกฎหมายของประเทศกฎหมาย

๒๓.๒ เพิ่มประสิทธิภาพบุคลากรและองค์กรด้านยุติธรรม

๒๓.๓ ปรับปรุงระเบียบ ข้อกฎหมายที่เป็นข้อจำกัดต่อการพัฒนาประเทศ

๒๔. การปรับโครงสร้างระบบราชการ

๒๔.๑ เพิ่มประสิทธิภาพองค์กรภาครัฐและพัฒนารูปแบบการทำงานของภาครัฐด้วยการสร้างความพร้อมในการบริหารการจัดการแบบบูรณาการโดยมีประชาชนเป็นศูนย์กลาง

๒๔.๒ ป้องกันและปราบปรามทุจริตคอร์รัปชัน

๒๔.๓ เพื่อประสิทธิภาพการให้บริการประชาชนด้วยระบบ E – Service

๒๕. การพัฒนากำลังคนภาครัฐ ประชาคมอาเซียน

๒๕.๑ บริหารกำลังคนให้สอดคล้องกับบทบาทภารกิจที่มีในปัจจุบัน และเตรียมพร้อมสำหรับอนาคต

๒๕.๒ พัฒนาทักษะและศักยภาพของกำลังคนภาครัฐ และเตรียมความพร้อมบุคลากรภาครัฐสู่

๒๖. การปรับโครงสร้างภาษี

๒๖.๑ ปรับโครงสร้างภาษีทั้งระบบให้สนับสนุนการกระจายรายได้ และเพิ่ม

ขีดความสามารถในการแข่งขัน

๒๗. การจัดสรรงบประมาณ

๒๗.๑ พัฒนาระบบการจัดสรรงบประมาณให้สามารถสนับสนุนการปฏิบัติงานตามนโยบายรัฐบาล

๒๘. การพัฒนาสินทรัพย์ราชการที่ไม่ได้ใช้งานให้เกิดประโยชน์สูงสุด

๒๘.๑ สำรวจสินทรัพย์ราชการที่ไม่ได้ใช้งาน

๒๘.๒ บริหารจัดการสินทรัพย์ราชการที่ไม่ได้ใช้งานให้เกิดประโยชน์สูงสุด

๒๙. การแก้ไขปัญหาคความมั่นคงจังหวัดชายแดนภาคใต้ และเสริมสร้างความมั่นคงในอาเซียน

๒๙.๑ ประสานบูรณาการงานรักษาความสงบและส่งเสริมการพัฒนาในพื้นที่

๓๐. การปฏิรูปการเมือง

๓๐.๑ กระจายอำนาจให้แก่องค์กรปกครองส่วนท้องถิ่น (อปท.)

๑.๔. วิสัยทัศน์การพัฒนาจังหวัดลำพูน

"เมืองแห่งความสุข บนความพอเพียง"

เมืองแห่งความสุข หมายถึง ประชาชนในจังหวัดลำพูนมีคุณภาพชีวิตที่ดี ๔ ด้าน ประกอบด้วย

๑. ด้านร่างกาย คือ การรับรู้สภาพด้านร่างกายของบุคคล
๒. ด้านจิตใจ คือ การรับรู้สภาพจิตใจของตนเอง
๓. ด้านความสัมพันธ์ทางสังคม คือ การรับรู้เรื่องความสัมพันธ์ของตนเองกับบุคคลอื่น
๔. ด้านสิ่งแวดล้อม คือ การรับรู้เกี่ยวกับสิ่งแวดล้อมที่มีผลต่อการดำเนินชีวิต

พันธกิจ

๑.ด้านสังคมและความมั่นคง : พัฒนาให้เป็นสังคมแห่งคุณภาพ สุข สงบ เข้มแข็ง เชื่อมโยงฐานความรู้ วัฒนธรรมและภูมิปัญญาท้องถิ่นกับการพัฒนาในทุกมิติของสังคม

๒.ด้านเศรษฐกิจ: ส่งเสริมพัฒนาเศรษฐกิจ ผู้เศรษฐกิจสีเขียวและเศรษฐกิจสร้างสรรค์ ทั้งในภาคเกษตร อุตสาหกรรม ท่องเที่ยว หัตถอุตสาหกรรม โดยใช้วัฒนธรรมเป็นฐานในการสร้างมูลค่าเพิ่มให้กับสินค้าและบริการที่สอดคล้องกับความต้องการของตลาดและเน้นฐานในการสร้างมูลค่าเพิ่มให้กับสินค้า และบริการที่สอดคล้องกับความต้องการของตลาดและเน้นฐานการผลิตที่เป็นมิตรกับสิ่งแวดล้อมไม่ส่งผลกระทบต่อวิถีชีวิตและความหลากหลายทางชีวภาพของชุมชน

๓.ทรัพยากรธรรมชาติและสิ่งแวดล้อม: อนุรักษ์ ปันฟู และสร้างความมั่นคง สมดุลของฐานทรัพยากรธรรมชาติและสิ่งแวดล้อมของจังหวัดด้วยกระบวนการมีส่วนร่วม โดยใช้ความรู้ภูมิปัญญาท้องถิ่น และแนวทางการจัดการแบบชุมชนเป็นฐาน เป็นเครื่องมือในการพัฒนาเพื่อให้เกิดประสิทธิภาพ โปร่งใส และเป็นธรรม

๔.ด้านบริหารจัดการ: พัฒนาระบบบริหารจัดการ สมรรถนะบุคลากรของจังหวัดให้มีคุณภาพมีประสิทธิภาพเน้นการบริหารงานแบบบูรณาการ ให้ความสำคัญกับกระบวนการมีส่วนร่วมของประชาชนอย่างแท้จริง เพื่อเกิดความเชื่อมั่นศรัทธาจากประชาชน รวมทั้งเพิ่มขีดความสามารถทางการแข่งขัน ภายใต้บริบทของการเปลี่ยนแปลง

เป้าประสงค์

พัฒนาสังคม เศรษฐกิจ และทรัพยากรธรรมชาติและสิ่งแวดล้อม โดยใช้วัฒนธรรมเป็นฐานในการพัฒนาเชื่อมโยงในทุกมิติ เพื่อนำสู่เมืองแห่งวัฒนธรรมและความสุข

ยุทธศาสตร์การพัฒนาจังหวัดลำพูน

ยุทธศาสตร์ที่ ๑ : การพัฒนาอุตสาหกรรม และเศรษฐกิจชุมชนสู่เมืองเศรษฐกิจสร้างสรรค์และเป็นมิตรต่อสิ่งแวดล้อม

- การพัฒนาอุตสาหกรรม และเศรษฐกิจชุมชน สู่เมืองเศรษฐกิจสร้างสรรค์ และเป็นมิตรต่อสิ่งแวดล้อม
- พัฒนาขีดความสามารถในการแข่งขันด้านอุตสาหกรรมเกษตรแปรรูปบนพื้นฐานความรู้ ความคิดสร้างสรรค์และภูมิปัญญาท้องถิ่น
- เสริมสร้างความเข้มแข็ง และขีดความสามารถของเศรษฐกิจชุมชน
- สร้างความพร้อมภาคเศรษฐกิจในการเข้าสู่ประชาคมอาเซียน

ยุทธศาสตร์ที่ ๒ : การส่งเสริมและพัฒนาการเกษตรสู่เมืองเกษตรปลอดภัย

- พัฒนาศักยภาพและเพิ่มขีดความสามารถในการผลิตสินค้าเกษตรปลอดภัย
- พัฒนาประสิทธิภาพ และสร้างมูลค่าเพิ่มให้กับผลผลิตของสินค้าเกษตรปลอดภัยเพื่อรองรับความต้องการของตลาดในทุกระดับ

ยุทธศาสตร์ที่ ๓ การพัฒนาเมืองสู่เมืองแห่งวัฒนธรรม และการท่องเที่ยวแบบสมดุลและยั่งยืน

- ส่งเสริมกระบวนการทำนุบำรุง และการธำรงไว้ซึ่งอัตลักษณ์ของมรดกทางวัฒนธรรมด้วยกระบวนการมีส่วนร่วม
- อนุรักษ์ ฟื้นฟู และการจัดการความรู้แหล่งมรดกวัฒนธรรมอย่างเป็นระบบ เพื่อเตรียมความพร้อมในการผลักดันมรดกทางวัฒนธรรมสู่มรดกโลก
- พัฒนาเมืองสู่เมืองวัฒนธรรมและการท่องเที่ยวแบบสมดุล และเกิดความยั่งยืน

ยุทธศาสตร์ที่ ๔ : การพัฒนาสังคม คุณภาพชีวิต และความมั่นคง

- พัฒนาสังคม คุณภาพชีวิต และเสริมสร้างความเข้มแข็งให้กับสังคม
- การพัฒนาระบบบริหารจัดการชุมชน ตามแนวทางปรัชญาเศรษฐกิจพอเพียง
- เสริมสร้างความมั่นคง ปลอดภัย เพื่อให้เกิดสังคมคุณภาพ

ยุทธศาสตร์ที่ ๕ : อนุรักษ์ ฟื้นฟู ทรัพยากรธรรมชาติและสิ่งแวดล้อม บริหารจัดการน้ำแบบบูรณาการ

- อนุรักษ์ ฟื้นฟู และทรัพยากรธรรมชาติสิ่งแวดล้อมและการบริหารจัดการน้ำแบบบูรณาการ
- เพิ่มขีดความสามารถ และศักยภาพชุมชนให้เข้มแข็งในการดูแลรักษาคุณภาพสิ่งแวดล้อม
- ส่งเสริมการบริหารจัดการน้ำแบบบูรณาการเพื่อสนับสนุนการเกษตร ลดปัญหาน้ำท่วมและภัยแล้ง

จุดเน้นทางยุทธศาสตร์หรือตำแหน่งในการพัฒนา (Strategic Positioning)

- ๑.ฐานการลงทุนภาคอุตสาหกรรม ที่เป็นมิตรกับสิ่งแวดล้อม
- ๒.เมืองการเกษตร (เมืองลำไย)
- ๓.แหล่งท่องเที่ยวเชิงวัฒนธรรม

๑.๕ วิสัยทัศน์อำเภอ

“ลุ่มน้ำเมืองน้ำอยู่ แหล่งน้ำสมบูรณ์ คุณภาพชีวิตดี เศรษฐกิจก้าวหน้า วิถีประชาพอเพียง”

ยุทธศาสตร์การพัฒนาอำเภอ

ยุทธศาสตร์ที่ ๑ : ด้านการบริหารจัดการน้ำอย่างเป็นระบบและยั่งยืน

- พัฒนาการปรับปรุงระบบสาธารณูปโภค สาธารณูปการให้มีความสมบูรณ์
- จัดทำแผนงาน/โครงการรองรับการบริหารจัดการน้ำที่มีประสิทธิภาพ

ยุทธศาสตร์ที่ ๒ : ด้านการพัฒนาโครงสร้างพื้นฐานที่เอื้อต่อการพัฒนาเศรษฐกิจและสังคม

- พัฒนาและปรับปรุงโครงสร้างพื้นฐานให้ทั่วถึงและสนองต่อความต้องการระดับพื้นที่
- วางระบบโครงสร้างพื้นฐานรองรับการพัฒนาเศรษฐกิจและสังคม

ยุทธศาสตร์ที่ ๓ : ด้านการสร้างสรรคสังคม คุณภาพชีวิตส่งเสริมศิลปวัฒนธรรมและภูมิปัญญา

ท้องถิ่น

- เสริมสร้างความเข้มแข็งของครอบครัว ชุมชน และสังคม
- สร้างเสริมสุขภาพแก่ประชาชนและพัฒนาาระบบบริการสาธารณสุข
- พัฒนาคุณภาพชีวิตและอนุรักษ์ศิลปวัฒนธรรมและภูมิปัญญาท้องถิ่นอย่างต่อเนื่อง
- พัฒนาและส่งเสริมคุณภาพด้านการศึกษาตามเกณฑ์ที่กำหนด

ยุทธศาสตร์ที่ ๔ : ด้านการพัฒนาให้เป็นเมืองแห่งศิลปวัฒนธรรมและการท่องเที่ยวเชิงอนุรักษ์

- พัฒนาปรับปรุงมาตรฐานแหล่งท่องเที่ยว
- อนุรักษ์ฟื้นฟูศิลปวัฒนธรรมประเพณีและภูมิปัญญาท้องถิ่น
- ปรับปรุงภูมิทัศน์และระบบสาธารณูปโภครองรับการท่องเที่ยว
- ประชาสัมพันธ์เชิงรุก

ยุทธศาสตร์ที่ ๕ : ด้านการบริหารจัดการทรัพยากรธรรมชาติและสิ่งแวดล้อม

- เสริมสร้างความร่วมมือในการอนุรักษ์ทรัพยากรธรรมชาติและสิ่งแวดล้อมอย่างเป็นระบบ
- กำหนดมาตรฐานการควบคุมการใช้ทรัพยากรธรรมชาติและสิ่งแวดล้อม
- การบริหารจัดการทรัพยากรธรรมชาติอย่างมีประสิทธิภาพ

ยุทธศาสตร์ที่ ๖ : ด้านการบริหารจัดการและการเสริมสร้างความเข้มแข็งทางเศรษฐกิจ

- ส่งเสริมการผลิตสินค้าและอาหารปลอดภัยได้มาตรฐานและสามารถแข่งขันได้
- พัฒนาระบบขนส่งสินค้าการเกษตรที่มีประสิทธิภาพ
- จัดตั้งตลาดกลางสินค้าขายส่งสินค้าภาคการเกษตร

ยุทธศาสตร์ที่ ๗ : ด้านการเสริมสร้างความปลอดภัยในชีวิตและทรัพย์สิน และประชาชนอยู่ร่วมกันอย่างมีความสุข

- เสริมสร้างความร่วมมือในการรักษาความสงบเรียบร้อยและความปลอดภัยในชีวิตและทรัพย์สิน
- สร้างความเข้าใจและจิตสำนึกในการปฏิบัติตามกฎหมาย คีลธรรมของสังคมและการอยู่ร่วมกันอย่างสันติสุข
- ป้องกันและแก้ไขปัญหาเสพติดและการจัดระเบียบสังคม
- ป้องกันและบรรเทาสาธารณภัย

ยุทธศาสตร์ที่ ๘ : ด้านการพัฒนาการบริหารงานอำเภอบูรณาการและส่งเสริมการมีส่วนร่วมของประชาชน

- วางระบบพื้นฐานในการพัฒนาอำเภอให้เข้มแข็ง
- พัฒนาการบริหารทรัพยากรบุคคล
- ส่งเสริมการมีส่วนร่วมของประชาชน
- พัฒนาและเสริมสร้างระบบการปฏิบัติงานของอำเภอที่มีประสิทธิภาพและสามารถแก้ไขปัญหาในภาวะวิกฤติ

นโยบายการพัฒนาของผู้บริหารท้องถิ่น

๑. การพัฒนาคน พัฒนางานเพื่อพัฒนาชุมชนไปพร้อมๆกัน

คน ต้องเก่งคิด เก่งทำ

งาน ต้องเน้นประสิทธิภาพ และประสิทธิผลประหยัดและสามารถกำหนดตัวชี้วัดได้ชัดเจน

เป้าหมายได้แก่ ทรัพยากรมนุษย์ ต้องได้รับการพัฒนาให้เติบโตอย่างมีคุณภาพ โดยการพัฒนาดังแต่้วยเด็ก เยาวชน จนเติบโตเข้าสู่วัยทำงาน โดยเน้นที่ สภาพกาย, สภาพจิตใจและ กำลังสมองให้เป็นกำลังสำคัญของชาติ โดยในการพัฒนาสนับสนุนการศึกษาขั้นพื้นฐานรวมถึงการพัฒนาศูนย์พัฒนาเด็กเล็กให้เป็นศูนย์เด็กเล็กนำอยู่ ได้มาตรฐานตามที่กระทรวงสาธารณสุขกำหนด

๒. ยุทธศาสตร์ของการสร้างสุขภาพ ช่อมเสริมสุขภาพตามแนวทางของกระทรวงสาธารณสุข

ในการพัฒนาด้านต่างๆต้องอยู่บนพื้นฐานการมีส่วนร่วมของพี่น้องประชาชนและองค์กรต่างๆ ในเขตเทศบาลตำบลถือเป็นสำคัญ โดยใช้หลักการแห่ง “การร่วมคิด ร่วมทำ เพื่อพัฒนาตำบลให้เป็นเมืองน่าอยู่ น่าอาศัย” (Healthy City) นำมาซึ่งความผาสุกของทุกคน โดยกำหนดนโยบายดังนี้

๑. นโยบายเร่งด่วน

๑.๑ พัฒนาระบบงานให้มีประสิทธิภาพ โดยปรับโครงสร้างการบริหารให้มีความกระชับ มีขนาดขององค์กรที่พอเหมาะกับลักษณะงานของท้องถิ่นตามที่กฎหมายกำหนดประกอบกับศักยภาพการเงินการคลัง การพัฒนาบุคลากรขององค์กรให้มีประสิทธิภาพ รวดเร็วในการบริหารและประทับใจ

๑.๒ ส่งเสริมการมีส่วนร่วมของประชาชน รวมทั้งองค์กรต่างๆ ทั้งภาครัฐและเอกชน

๑.๓ การพัฒนาตำบลมีทิศทางชัดเจน โดยกำหนดแผนงาน แผนคน แผนเงิน(งบประมาณ) เพื่อสนับสนุนนโยบายแห่งรัฐและสนองความต้องการของประชาชนสูงสุดบนพื้นฐานแห่งความเข้าใจในหลักการและวิธีการปฏิบัติเดียวกัน

๑.๔ เปิดประตูแห่งข่าวสารอย่างกว้างขวาง และให้เทศบาลตำบลเป็นศูนย์กลางบริการชุมชน

๒. นโยบายตามภารกิจและหน้าที่ของเทศบาลตำบล

๒.๑ ด้านโครงสร้างพื้นฐาน

๒.๒ ด้านการพัฒนาสิ่งแวดล้อมและการพัฒนาทรัพยากรธรรมชาติ

๒.๓ ด้านเศรษฐกิจ

๒.๔ ด้านสังคม

๒.๕ ด้านการศึกษา ศาสนาและวัฒนธรรม

๒.๖ การดำเนินงานเกี่ยวกับการพัฒนาระบบการเมืองและการบริหาร

๒.๗ ด้านทรัพยากรธรรมชาติและสิ่งแวดล้อม

นโยบายด้านโครงสร้างพื้นฐาน

- ๑) ปรับปรุงซ่อมแซมถนนที่ชำรุดภายในหมู่บ้านและเส้นทางเกษตรให้มีสภาพที่ใช้งานได้
- ๒) จัดให้มีแหล่งน้ำเพื่อใช้การเกษตร
- ๓) สนับสนุนการขยายเขตไฟฟ้าเพื่อใช้ในครัวเรือนและการเกษตร ให้ครอบคลุมทั้งตำบล
- ๔) จัดตั้งศูนย์พัฒนาอาชีพ และศูนย์เรียนรู้การเกษตร
- ๕) ขุดลอกลำห้วยแม่ก้ออย่างถาวร
- ๖) ทำแก้มลิงรองรับน้ำลำห้วยแม่ก้อและอ่างเก็บน้ำในตำบลก้อ
- ๗) สนับสนุนประสานการออกโฉนดและเอกสารสิทธิ์ที่ดินในตำบลก้อ
- ๘) สนับสนุนการขยายเขตไฟฟ้าสาธารณะให้ครบทุกหมู่บ้าน

นโยบายด้านเศรษฐกิจ

- ๑) ส่งเสริมให้มีการรวมกลุ่มเพื่อสร้างเครือข่ายของกลุ่มองค์กรต่างในตำบลก้อ
- ๒) ส่งเสริมและสนับสนุนการพัฒนาอาชีพของกลุ่มต่าง ๆ
- ๓) จัดตั้งกลุ่มพัฒนาอาชีพ และศูนย์การเรียนรู้เพื่อการเกษตร

- ๔) ส่งเสริมการท่องเที่ยว พัฒนาโบราณสถานให้เป็นแหล่งท่องเที่ยว
- ๕) สนับสนุนกลุ่มออมทรัพย์ให้มีความเข้มแข็งมีศักยภาพในการดำเนินกิจกรรมของกลุ่มให้มีความมั่นคง
- ๖) จัดสร้างตลาดกลาง เพื่อการพาณิชย์และซื้อขายแลกเปลี่ยนสินค้า

นโยบายด้านสังคมและสวัสดิการ

- ๑) สนับสนุนกองทุนสวัสดิการกิจกรรมผู้สูงอายุในตำบล
- ๒) สนับสนุนส่งเสริมดูแลผู้สูงอายุ ผู้พิการ และผู้ติดเชื้อ ด้านอาชีพ
- ๓) สนับสนุนกิจกรรมของกลุ่มอาสาสมัครต่าง ๆ ในตำบล
- ๔) สนับสนุนกิจกรรมของ กำนัน ผู้ใหญ่บ้าน อปพร ในด้านการรักษาความสงบ
- ๕) สนับสนุนส่งเสริมเสริมกิจกรรมการป้องกันยาเสพติดและแก้ไขปัญหาลังคม
- ๖) สนับสนุนกิจกรรมของกลุ่มเยาวชน กลุ่มสตรีแม่บ้าน และชุมชนให้มีความเข้มแข็ง
- ๗) อุดหนุน หน่วยกู้ชีพกู้ภัย อปพร โดยการจัดหาอุปกรณ์เพิ่มเติม และการจัดอบรมให้ความรู้เพิ่มประสิทธิภาพของ หน่วยกู้ชีพกู้ภัย อปพร
- ๘) เพิ่มจุดติดตั้ง WiFi เล่นอินเทอร์เน็ตฟรี
- ๙) สนับสนุนวัสดุ อุปกรณ์แก่ กลุ่มสตรีแม่บ้าน เช่น เต็นท์ เป็นต้น

นโยบายด้านการท่องเที่ยว

- ๑) ส่งเสริมให้มีการรวมกลุ่มขององค์กรต่าง ๆ ที่นำไปสู่การพัฒนาการท่องเที่ยวในตำบล
- ๒) ส่งเสริมให้มีการรวมกลุ่มขององค์กรต่าง ๆ ในตำบลเพื่อสร้างเครือข่ายการท่องเที่ยว
- ๓) ส่งเสริมสนับสนุนการพัฒนาด้านความรู้เกี่ยวกับการท่องเที่ยวแก่ประชาชนทั่วไป นักเรียนนักศึกษา และผู้ประกอบการในพื้นที่ตำบล
- ๔) สนับสนุนการจัดหาแหล่งเงินทุนเพื่อพัฒนาศักยภาพการท่องเที่ยว
- ๕) สนับสนุนการท่องเที่ยว ระบบเชิงนิเวศอนุรักษ์สิ่งแวดล้อม และวัฒนธรรม

นโยบายด้านสิ่งแวดล้อม

- ๑) สนับสนุนการสร้างจิตสำนึกและตระหนักในการอนุรักษ์ป่าชุมชน และการจัดการสิ่งแวดล้อมทางธรรมชาติ
- ๒) โครงการจัดการขยะโดยเน้นให้ประชาชนมีส่วนร่วมโดยการคัดแยกขยะเปลี่ยนขยะให้เป็นเงิน
- ๓) สร้างแหล่งท่องเที่ยวเน้นเชิงอนุรักษ์ในเขตพื้นที่ตำบล โดยเน้นให้มีการรักษาระบบนิเวศ
- ๔) สนับสนุนบำรุงรักษาที่สาธารณะประโยชน์
- ๕) สนับสนุนรักษาสถานที่พักผ่อนหย่อนใจ

นโยบายด้านการเมืองการบริหาร

- ๑) สนับสนุนกิจกรรมคณะกรรมการหมู่บ้านทุกหมู่บ้านให้เข้าใจถึงบทบาทหน้าที่ของตนเองและส่งเสริมความรู้ด้านการเมืองการปกครอง
- ๒) จัดระบบข้อมูลสารสนเทศให้ประชาชนสามารถเข้าถึงข่าวสารของเทศบาลตำบลก้อได้ง่ายขึ้น
- ๓) จัดให้มีเสียงตามสายของเทศบาลตำบลก้อเพื่อประชาสัมพันธ์กระจายข่าวสารของเทศบาลตำบลก้อให้ประชาชนรับทราบอย่างทั่วถึง
- ๔) ปรับปรุงโครงสร้างการบริหารงานของเทศบาลตำบลก้อให้สอดคล้องกับงบประมาณ ปริมาณงาน และอำนาจหน้าที่
- ๕) จัดให้มีการส่งเสริมการทำงานของบุคลากรในเทศบาลตำบลก้อให้มีประสิทธิภาพในการให้บริการแก่ประชาชน ให้มีความสะดวก รวดเร็ว ยิ้มแย้มแจ่มใส
- ๖) ส่งเสริมสนับสนุนในเรื่องของระบบประชาธิปไตย ความเสมอภาค และสิทธิเสรีภาพของพี่น้องประชาชน

นโยบายด้านการศึกษา ศาสนา และวัฒนธรรมและกีฬา

- ๑) ขยายการศึกษาของศูนย์พัฒนาเด็กเล็ก และสนับสนุนอุปกรณ์วัสดุเพื่อใช้ในการศึกษาให้เพียงพอกับเด็ก
- ๒) สนับสนุนการขยายศูนย์พัฒนาเด็กเล็กและขยายการศึกษาเพิ่มขึ้นอนุบาล ๑ - ๓
- ๓) จัดตั้งห้องสมุดชุมชนเพื่อเป็นแหล่งศึกษาเรียนรู้ของประชาชน นักเรียน นักศึกษา
- ๔) จัดอบรมให้ความรู้แก่ครูผู้ดูแลเด็กเพื่อเพิ่มทักษะความรู้
- ๕) ปรับปรุงศูนย์พัฒนาเด็กเล็กให้มีสภาพแวดล้อมที่ดี
- ๖) ส่งเสริมสนับสนุนสืบสาน อนุรักษ์ ศิลปะ ประเพณี วัฒนธรรม ภูมิปัญญาท้องถิ่น และศาสนา โดยมีวัดเป็นศูนย์กลาง
- ๗) สนับสนุนงานประเพณีลอยกระทง
- ๘) สนับสนุนงานประเพณีปีใหม่เมือง
- ๙) ส่งเสริมสนับสนุนการจัดตั้งชมรมกีฬาในแต่ละหมู่บ้าน ในตำบลก้อ เช่น ชมรมกีฬาเปตอง ฟุตบอล เป็นต้น
- ๑๐) ส่งเสริมสนับสนุน กีฬาและนันทนาการ แก่ ประชาชนทั่วไป และเยาวชนในตำบลก้อ
- ๑๑) สนับสนุนให้มีสนามกีฬาประจำตำบล เพื่อใช้ในการกิจกรรมการแข่งขันกีฬาของตำบลก้อ และใช้ในกิจกรรมที่เป็นที่เป็นสาธารณะประโยชน์ในตำบลก้อ

นโยบายด้านการสาธารณสุข

- ๑) ส่งเสริมสนับสนุน กลุ่ม อสม. เพิ่มบทบาทในการดูแลสุขภาพคนในชุมชน
- ๒) สนับสนุนกิจกรรมของ รพสต.ก้อ เพื่อให้การให้บริการที่มีประสิทธิภาพ

- ๓) สนับสนุนการควบคุมป้องกันโรคติดต่อต่าง ๆ ในตำบล
- ๔) ส่งเสริมสนับสนุน กลุ่มชมรมต่าง ๆ อาทิ เช่น ชมรมผู้สูงอายุ กลุ่มเยาวชน ออกกำลังกายเพื่อเสริมสร้างสุขภาพ
- ๕) ส่งเสริมให้ประชาชนมีความตระหนักและทักษะในการป้องกันอุบัติเหตุจากการจราจร และสนับสนุนการป้องกันยาเสพติด

ปัจจัยและสถานการณ์การเปลี่ยนแปลงที่มีผลต่อการพัฒนา

สภาพปัญหาของพื้นที่และความต้องการของประชาชน

เพื่อให้การดำเนินงานในการพัฒนาท้องถิ่นของเทศบาลตำบลสามารถดำเนินงานตามอำนาจหน้าที่ได้อย่างมีประสิทธิภาพและมีความครอบคลุมรอบด้าน สามารถแก้ปัญหาของประชาชนในท้องถิ่นได้อย่างถูกต้องและเหมาะสม เทศบาลตำบลก็ได้วิเคราะห์สภาพปัญหาในตำบลโดยแบ่งเป็นด้านต่าง ๆ ดังนี้

๑.ยุทธศาสตร์การพัฒนาด้านโครงสร้างพื้นฐาน สาธารณูปโภค สาธารณูปการ

๑. ปัญหาการคมนาคมขนส่งไม่สะดวกรวดเร็วและปลอดภัยเท่าที่ควร
๒. ปัญหาเรื่องการสาธารณูปโภค เช่น ระบบประปา ไฟฟ้าและการบริการสาธารณะอื่น ๆ ยังไม่เพียงพอ

๒.ยุทธศาสตร์การพัฒนาด้านเศรษฐกิจและการท่องเที่ยว

๑. ประชาชนขาดอาชีพเสริมและมีรายได้น้อย
๒. ปัญหาการว่างงานในชุมชน
๓. ปัญหาเรื่องการพัฒนาการเกษตรและการพัฒนาอาชีพ เช่น ขาดเทคโนโลยีที่ทันสมัย
๔. ราคาผลผลิตตกต่ำและสินค้าการเกษตรล้นตลาด

๓.ยุทธศาสตร์การพัฒนาด้านสังคมและวัฒนธรรม

๑. ปัญหาเรื่องการอนุรักษ์ศิลปวัฒนธรรม และภูมิปัญญาพื้นบ้าน
๒. ปัญหาเรื่องการดูแลผู้ติดเชื้อเอดส์ , ผู้พิการ , คนชรา และผู้ด้อยโอกาสในสังคม ยังไม่ทั่วถึง
๓. ปัญหายาเสพติดและผู้มีอิทธิพล
๔. ปัญหาเรื่องภัยธรรมชาติและการบรรเทาสาธารณภัย
๕. ปัญหาเรื่องคุณภาพชีวิตของประชาชน

๔.ยุทธศาสตร์การพัฒนาด้านทรัพยากรธรรมชาติและสิ่งแวดล้อม

๑. ปัญหาการจัดการแหล่งน้ำเพื่ออุปโภค บริโภคและการพัฒนาแหล่งน้ำเพื่อการเกษตร
๒. ปัญหาเรื่องการจัดการขยะมูลฝอย
๓. ปัญหาเรื่องมีส่วนร่วมในการอนุรักษ์ทรัพยากรธรรมชาติและสิ่งแวดล้อม
๔. ปัญหาการจัดการระเบียบชุมชนและจัดการสิ่งแวดล้อมชุมชน

๕.ยุทธศาสตร์การพัฒนาด้านการศึกษาและการกีฬา

๑. ปัญหาเรื่องการบริหารสนับสนุนการจัดการศึกษา เช่น อุปสรรคทางการศึกษา
๒. ปัญหาเรื่องประชาชนในชุมชนขาดโอกาสทางการศึกษา

๖. ยุทธศาสตร์การพัฒนาระบบสาธารณสุข

๑. ปัญหาโรคติดต่อต่าง ๆ เช่น ไข้เลือดออก โรคเอดส์
๒. ปัญหาสุขภาพอนามัยของประชาชน
๓. ปัญหาเรื่องผู้ป่วยติดเตียง

๗. ยุทธศาสตร์การพัฒนาด้านการเมือง-การบริหาร

๑. ปัญหาเรื่องการมีส่วนร่วมของประชาชนในการพัฒนาท้องถิ่น
๒. ปัญหาการประชาสัมพันธ์เผยแพร่ข้อมูลข่าวสารให้แก่ประชาชนทั่วไปยังไม่ทั่วถึง

๑. การสรุปสถานการณ์การพัฒนา

การวิเคราะห์สภาวะแวดล้อม (Swot analysis) ของตำบลก้อ จากการศึกษาข้อมูลสภาพทั่วไปของตำบลก้อในภาพรวม ได้นำมากำหนดประเด็นเพื่อวิเคราะห์ศักยภาพการพัฒนาของตำบลก้อโดยอาศัยเทคนิค Swot analysis การวิเคราะห์จุดแข็ง (Strength) จุดอ่อน (Weakness) อันเป็นปัจจัยภายในหรือสภาวะแวดล้อมภายในตำบล (Internal factors) และการวิเคราะห์ถึงโอกาส (Opportunity) และภาวะคุกคามหรือข้อจำกัด (Threat) อันเป็นปัจจัยภายนอกหรือสภาวะแวดล้อมภายนอก (External factor) ซึ่งรายละเอียดเป็นไปตามตารางวิเคราะห์ ดังนี้

ตารางการวิเคราะห์ปัจจัยภายในของตำบลก้อ

ปัจจัยภายใน	จุดแข็ง (Strength)	จุดอ่อน (Weakness)
โครงสร้างพื้นฐาน	<ul style="list-style-type: none"> - มีเส้นทางคมนาคมเชื่อมติดกันสู่ถนนสายหลัก - มีการคมนาคมทางน้ำจากท่าแก่งก้อเพื่อไปยังจังหวัดตากและอำเภอคอกยเต่าจังหวัดเชียงใหม่ - มีจำนวนหมู่บ้านใกล้เคียงและมีถนนเชื่อมต่อระหว่างหมู่บ้าน 	<ul style="list-style-type: none"> - การให้บริการด้านขนส่งสาธารณะไม่ครอบคลุม - ถนนยังเป็นถนนลูกรัง - จำเป็นต้องพัฒนาอย่างต่อเนื่อง - เมื่อเข้าสู่ฤดูแล้งน้ำแห้งและสายน้ำตื้นเขิน
ทรัพยากรธรรมชาติและสิ่งแวดล้อม	<ul style="list-style-type: none"> - มีทรัพยากร ป่าไม้และแหล่งต้นน้ำที่อุดมสมบูรณ์และตั้งอยู่ในเขตอุทยานแห่งชาติแม่ปิง 	<ul style="list-style-type: none"> - ชุมชนยังตัดไม้ทำลายป่าเพื่อใช้ทำการเกษตร - ขาดการจัดการบริหารน้ำในภาพรวมที่ประสิทธิภาพ - มีปัญหาพื้นที่ทำกินเนื่องจากไม้

		มีเอกสารสิทธิที่ดินทำกิน
--	--	--------------------------

ปัจจัยภายใน	จุดแข็ง (Strength)	จุดอ่อน (Weakness)
เศรษฐกิจ - เกษตร	- มีฐานการผลิตพืชเศรษฐกิจที่สำคัญโดยเฉพาะข้าวโพด	- ผลผลิตข้าวโพดขาดการบริหารจัดการทางการตลาด - ข้าวโพดคือพืชเศรษฐกิจชนิดเดียว
- อุตสาหกรรม - การท่องเที่ยว	- มีฐานอุตสาหกรรม ด้านครัวเรือนในการแปรรูปอาหาร การแปรรูปอาหารเช่นปลาแห้ง ต้มปลาก็อหรือ OTOP ต้มปลาก็อ - มีสถานที่ท่องเที่ยวทางธรรมชาติ - มีทะเลสาบแก่งก้อหลังเขตภูมิพลเป็นแหล่งท่องเที่ยวทางน้ำ - มีกิจกรรมสนับสนุนและส่งเสริมการท่องเที่ยวเชิงอนุรักษ์	- การตลาดไม่แน่นอนและขาดขาดสภาพคล่องในการลงทุน - ขาดการร่วมกลุ่มอย่างเป็นรูปธรรม - ขาดการดำเนินการและสนับสนุนส่งเสริมอย่างต่อเนื่อง - ไม่มีมาตรฐานในการรองรับ - ประชาชนไม่ให้ความสนใจเท่าที่ควร นักท่องเที่ยวทำให้การเข้าชมแหล่งท่องเที่ยวไม่สะดวก - ขาดการประชาสัมพันธ์ - ขาดการจัดกิจกรรมสนับสนุนและส่งเสริมการท่องเที่ยว
สังคม วัฒนธรรม ภูมิปัญญา และการศึกษา	- มีความโดดเด่นด้านวัฒนธรรมของชุมชนโดยเฉพาะชุมชนเรือนแพ - เป็นตำบลที่มีความโดดเด่นด้านสืบสานพุทธศาสนาและประเพณีแห่งล้านนา การอนุรักษ์จารีตประเพณีดั้งเดิม - มีความโดดเด่นการมีส่วนร่วมของประชาชนความสามัคคีของชุมชน	- ประชาชนสามารถอนุรักษ์วัฒนธรรมประเพณีพื้นบ้านได้อย่างครบถ้วนเนื่องจากขาดการสานต่อจากชุมชนเอง

ตารางการวิเคราะห์ปัจจัยภายนอกของตำบลก้อ

ปัจจัยภายนอก	โอกาส (Opportunity)	อุปสรรค (Threat)
ด้านเศรษฐกิจ เกี่ยวกับการ ท่องเที่ยว	สถานที่สำคัญของตำบลก้อและเป็นที่น่าสนใจของนักท่องเที่ยวคือชุมชนเรือนแพ น้ำตกก้อหลวงที่มีความสวยงามสามารถพัฒนาเป็นแหล่งท่องเที่ยวได้อีกทั้งมี	-ห่างไกลขาดการประชาสัมพันธ์ -ขาดงบประมาณในการปรับปรุงสถานที่ท่องเที่ยว -ขาดบุคลากรที่มีความรู้ด้านการบริหารจัดการทรัพยากรการท่องเที่ยว
ด้านเศรษฐกิจ เกี่ยวกับ อุตสาหกรรม	ในพื้นที่ตำบลก้อเป็นแหล่งที่มีวัตถุดิบและแรงงานจำนวนมากที่จะสนับสนุนด้านอุตสาหกรรมทั้งเศรษฐกิจเชิงพาณิชย์และเศรษฐกิจระดับท้องถิ่นที่มีทรัพยากรธรรมชาติที่สมบูรณ์และการพัฒนาอุตสาหกรรมครัวเรือนประเภทการแปรรูปอาหารจากปลาและหน่อไม้	-ขาดการดำเนินการอย่างต่อเนื่องเพราะว่าในฤดูเพาะปลูกราษฎรส่วนใหญ่ไปทำการเพาะปลูกเน้นการเพาะปลูกเป็นอาชีพหลักเท่านั้น -ขาดการสานต่อและการสนับสนุนส่งเสริมความรู้การบริหารจัดการกิจการและโครงการ
เศรษฐกิจเกี่ยวกับการเกษตร -ด้านโครงสร้างพื้นฐาน	มีสภาพเป็นที่ราบเชิงเขา มีลักษณะคล้ายกับกระเพาะปลาใช้น้ำฝนและเก็บกักน้ำไว้ในสระน้ำ เช่น ห้วยม่วงแก้ว ห้วยแม่หละ ที่ไหลลงสู่ที่ราบจึงมีความเหมาะสมในการเพาะปลูกพืชไร่โดยเฉพาะ ข้าวโพด การพัฒนาโครงสร้างพื้นฐานเป็นไปอย่างต่อเนื่องเส้นทางคมนาคม อีกทั้งที่ดินที่ๆเพื่อปลูกพืชมีพื้นที่กว้างทำให้ผลผลิตมาก เข้ามารับซื้อถึงพื้นที่เชื่อมโยงถึงกันระหว่างหมู่บ้านและตำบลถึงอำเภอถนนสายหลักที่ไปสู่ถนนสายพหลโยธิน๑ สาย	-แหล่งน้ำเพื่อใช้ทำการเกษตรนอกฤดูการเพาะปลูกยังไม่เพียงพอ -ขาดการบริหารจัดการแหล่งน้ำเพื่อการเกษตรของประชาชนในท้องถิ่น -ปริมาณน้ำไม่เพียงพอต่อการทำการเกษตรทั้งปี

ด้านสังคม วัฒนธรรม	<p>ตำบลก็อมีศิลปะวัฒนธรรมและประเพณีควรแก่การอนุรักษ์และเผยแพร่ให้คนรู้จักวิถีชีวิตที่เรียบง่ายยึดมั่นในจารีตประเพณีและวัฒนธรรมการศึกษาของเด็กมีการขยายโอกาสในการนำเด็กเข้ารับการศึกษามากขึ้นด้านความปลอดภัยในชีวิตและทรัพย์สินมีการจัดตั้งชุมชนมีความเข้มแข็งออกตรวจเวรยามช่วยเหลือทางราชการตลอดจนถึงการบริการขั้นพื้นฐานด้านสาธารณสุขมีการสนับสนุนงานสาธารณสุขป้องกันการแพร่ระบาดของโรคและพาหะนำโรค</p>	
ด้านการเมือง	<p>การพัฒนาทางการเมืองในระบอบประชาธิปไตยเป็นไปอย่างต่อเนื่องนักการเมืองมีความรับผิดชอบต่อชุมชนและประชาชนความขัดแย้งทางการเมืองระดับผู้บริหารมีน้อยประชาชนมีความยึดมั่นในตัวผู้นำท้องถิ่นมีความรักความผูกพันกับท้องถิ่นสูงประชาชนมีส่วนร่วมในการเมืองในระดับสูง</p>	

การวิเคราะห์ปัญหาและความต้องการของประชาชนในพื้นที่ตำบลก็อ

เทศบาลตำบลก็อมีบทบาทอำนาจหน้าที่อย่างกว้างขวาง โดยมีได้มีเพียงหน้าที่ในการให้บริการสาธารณะพื้นฐานแก่ประชาชนในท้องถิ่นเท่านั้น แต่ยังรวมไปถึงการพัฒนาคุณภาพชีวิต พัฒนาอนุรักษ์ทรัพยากรธรรมชาติและสิ่งแวดล้อม การพัฒนาเศรษฐกิจและสังคมของท้องถิ่น วัตถุประสงค์หลักก็คือต้องการให้ประชาชนในท้องถิ่นมีความเป็นอยู่ที่ดี โดยเปิดโอกาสให้ประชาชนมีส่วนร่วมในการบริหารและตรวจสอบการปฏิบัติงาน เพื่อจะได้แก้ไขปัญหาคความเดือดร้อนของประชาชนในพื้นที่ให้ได้มากที่สุด การจัดแผนยุทธศาสตร์การพัฒนาของเทศบาลตำบลก็อ ที่กำหนดยุทธศาสตร์และแนวทางการพัฒนาของเทศบาลตำบลก็อ ซึ่งแสดงถึง วิสัยทัศน์ พันธกิจ และจุดมุ่งหมายเพื่อการพัฒนาในอนาคต โดยสอดคล้องกับแผนพัฒนาเศรษฐกิจและสังคมแห่งชาติ แผนการบริหารราชการแผ่นดิน ยุทธศาสตร์การพัฒนาจังหวัดอำเภอก้อ และ แผนชุมชนของตำบลก็อ

ผลการวิเคราะห์ปัญหาและความต้องการของประชาชนในท้องถิ่นตามประเด็นการพัฒนาท้องถิ่น

สภาพปัญหาที่สำคัญและต้องการการแก้ไขของประชาชนในพื้นที่เทศบาลตำบลก้อ จากแผนชุมชนโดยการจัดเวทีประชาคมหมู่บ้านทุกหมู่บ้าน และข้อมูลความจำเป็นพื้นฐานระดับตำบลก้อหรือ ข้อมูลจปฐ. ของสำนักงานพัฒนาชุมชนอำเภอสี ประจําปี ๒๕๕๘

สภาพปัญหา แบ่งออกเป็น

๑. ปัญหาทางด้านโครงสร้างพื้นฐาน

- เส้นทางคมนาคมไม่สะดวก ถนนขรุขระ เป็นหลุมเป็นบ่อ ในฤดูฝนการสัญจรค่อนข้างลำบาก
- งบประมาณในการก่อสร้างจำกัด ทำให้ถนนมีไม่เพียงพอ
- ประชาชนมีไฟฟ้าใช้ไม่ครบทุกครัวเรือน
- ไฟฟ้าแสงสว่างสาธารณะมีไม่เพียงพอ

ความต้องการ

- ก่อสร้างถนน คสล.ภายในหมู่บ้าน
- ขยายเขตไฟฟ้าสาธารณะภายในหมู่บ้านให้ครอบคลุมทุกหลังคาเรือน
- ปรับปรุงซ่อมแซมถนนที่ชำรุดเสียหายให้สามารถใช้งานได้
- ขยายเขตไฟฟ้าการเกษตรเพื่อให้ราษฎรสามารถใช้ในการทำเกษตรให้ทั่วถึง

๒. ปัญหาทางด้านเศรษฐกิจ

- ผลผลิตทางการเกษตรตกต่ำ
- ขาดการจัดการและการวางแผนการผลิต ทำให้ผลผลิตเกินความต้องการของตลาดส่งผลให้ราคาตกต่ำ
- ต้นทุนการผลิตสูง ขายได้ในราคาต่ำ
- ขาดแหล่งเงินทุนและตลาดรองรับผลผลิต
- ถูกเอารัดเอาเปรียบจากพ่อค้าคนกลาง
- ขาดการส่งเสริมอาชีพแก่ประชาชน รวมทั้งอาชีพเสริมรายได้หลังการเก็บเกี่ยว
- อัตราค่าจ้างแรงงานอยู่ในเกณฑ์ต่ำ

- รายได้ไม่เพียงพอต่อการดำรงชีพ

ความต้องการ

- หาดตลาดรองรับสินค้าการเกษตรที่ออกจำหน่ายและมีการกำหนดราคากลาง
- จัดฝึกอบรมอาชีพเสริมให้แก่ประชาชนภายหลังฤดูเก็บเกี่ยว
- จัดหาแหล่งเงินทุนสำหรับเกษตรกร
- จัดฝึกอบรมการเพาะเห็ดนางฟ้า
- ช่วยแก้ไขปัญหาดตามประเด็นปัญหาแต่ละปัญหา เพื่อให้มีรายได้เพียงพอต่อการดำรงชีพและมีความเป็นอยู่ที่ดี

๓. ปัญหาด้านสังคม

- ความร่วมมือของคนในชุมชน
- การแพร่ระบาดของยาเสพติด
- สุขภาพอนามัยของประชาชนไม่แข็งแรง
- การรับประทานอาหารไม่ถูกสุขลักษณะ
- ประชาชนขาดความรู้ความเข้าใจในการป้องกันตนเองจากการระบาดของโรคติดต่อ และการกำจัดพาหนะนำโรค
- การรักษาความสะอาดของภาชนะใส่อาหารและบ้านเรือน
- การเกิดโรคติดต่อ เช่น โรคไข้เลือดออก โรคเอดส์
- การให้บริการสาธารณสุขไม่เพียงพอและทั่วถึง
- ขาดการส่งเสริมด้านการกีฬา
- ขาดการส่งเสริมด้านการออกกำลังกายและแหล่งพักผ่อนหย่อนใจ
- ขาดการจัดการอบรมให้ความรู้เกี่ยวกับยาเสพติด
- ขาดการส่งเสริมการอนุรักษ์ศิลปะ ประเพณี วัฒนธรรมและภูมิปัญญาท้องถิ่น
- ขาดการส่งเสริมทางด้านคุณธรรม จริยธรรม
- ขาดความร่วมมือของประชาชนในการทำกิจกรรมทางศาสนา

ความต้องการ

- ประชาชนในชุมชนเกิดความรักและให้ความร่วมมือในการพัฒนาตำบล
- ผู้ด้อยโอกาสทางสังคมได้รับสวัสดิการ
- ประชาชนมีความปลอดภัยในการดำรงชีวิตและปราศจากปัญหาทางสังคม

- การทำกิจกรรมทางศาสนาของชุมชนได้รับความร่วมมือ
- ประชาชนในตำบลก็มีคุณธรรมจริยธรรม
- มีการส่งเสริมการออกกำลังกายและมีวัสดุอุปกรณ์ที่เพียงพอต่อความต้องการและสถานที่ออกกำลังกาย

กาย

- จัดหาสถานที่พักผ่อนหรือสวนสาธารณะประจำตำบล
- จัดให้มีเครื่องออกกำลังกายกลางแจ้ง
- จัดหาเครื่องวัดความดันโลหิต เครื่องวัดระดับน้ำตาลในเลือด

๔. ปัญหาด้านทรัพยากรธรรมชาติและสิ่งแวดล้อม

- ขาดการดูแลรักษาและปรับปรุงฟื้นฟูคุณภาพของดินที่ใช้ทำการเกษตร
- ขาดการดูแลรักษาทรัพยากรธรรมชาติและแหล่งน้ำ
- การทำลายป่าไม้
- การบุกรุกที่สาธารณะประโยชน์
- ขาดการจัดการที่ดีเกี่ยวกับการกำจัดขยะ

ความต้องการ

- ชุมชนมีสภาพแวดล้อมที่สะอาด
- มีรถเก็บขยะสำหรับเก็บขยะในชุมชน
- ส่งเสริมสนับสนุนให้เกษตรกรในพื้นที่ทุกหมู่บ้านมีการไถกลบตอซังข้าวโพดหลังฤดูเก็บเกี่ยวเพื่อฟื้นฟูคุณภาพดิน
- จัดกิจกรรมร่วมกันปลูกป่าไม้ทดแทนส่วนที่ถูกทำลายทุกวันสำคัญ

๕. ปัญหาด้านการบริหารและการจัดการ

- ขาดแคลนงบประมาณในการดำเนินการ
- ขาดความร่วมมือจากประชาชน
- ขาดความรู้ความเข้าใจที่ดีเกี่ยวกับบทบาทหน้าที่ขององค์กร
- ขาดวัสดุ ครุภัณฑ์ เครื่องมือที่ทันสมัยในการปฏิบัติงาน

ความต้องการ

- จัดหางบประมาณในการดำเนินงาน
- จัดอบรมหรือทำเอกสารเผยแพร่ให้ความรู้ในเรื่องบทบาทหน้าที่ของเทศบาล
- จัดหาวัสดุ อุปกรณ์ที่ดีและพร้อมทันสมัยต่อความต้องการใช้งาน
- ส่งเสริมสนับสนุนให้บุคลากรเรียนเพิ่มเกี่ยวกับภาษา เพื่อเตรียมความพร้อมสู่ อาเซียน

๖. ปัญหาด้านชลประทานและแหล่งน้ำ

- ระบบการให้บริการน้ำประปาไม่เพียงพอต่อความต้องการของประชาชน
- น้ำประปาไม่สะอาด
- ขาดแคลนแหล่งน้ำอุปโภค บริโภค
- แหล่งน้ำตื้นเขินไม่สามารถกักเก็บน้ำไว้ให้เพียงพอ
- ขาดระบบชลประทาน ฤดูแล้งพืชผลการเกษตรได้รับความเสียหาย
- ทางระบายน้ำไม่สะดวก ทำให้ในฤดูฝนน้ำท่วมขังในบางพื้นที่

ความต้องการ

- ขยายเขตระบบประปาหมู่บ้านให้เพียงพอต่อความต้องการของประชาชนและปรับปรุงน้ำประปาให้สะอาด
- ขุดลอกแหล่งน้ำสาธารณะที่ตื้นเขินให้สามารถรองรับน้ำไว้ทำการเกษตรหลังฤดูฝน
- ปรับปรุงระบบทางระบายน้ำให้ไหลสะดวกไม่เกิดน้ำท่วมขังในบางพื้นที่

๗. ปัญหาด้านการเกษตร

- ผลผลิตทางการเกษตรต่ำ
- ต้นทุนทางการผลิตสูง
- ประชาชนขาดความรู้เกี่ยวกับการพัฒนาเกษตรอินทรีย์

ความต้องการ

- ราคาของสินค้าการเกษตรต้องอยู่ได้ ทำได้และสามารถดำเนินการทำการเกษตรต่อไปได้
- ลดต้นทุนในการทำการเกษตรลง
- ให้ความรู้เกี่ยวกับการพัฒนาเกษตรอินทรีย์
- ให้ความรู้เรื่องการทำปุ๋ยหมัก ปุ๋ยหมักชีวภาพ

การคาดการณ์แนวโน้มในอนาคต

ภายหลังมีการออกพระราชบัญญัติปรับปรุงระบบราชการทำให้หน่วยงานราชการต่างๆ มีภารกิจชัดเจนยิ่งขึ้นรวมทั้งรัฐบาลได้กำหนดไว้ในพระราชบัญญัติกำหนดแผนและขั้นตอนการกระจายอำนาจให้แก่องค์กรปกครองส่วนท้องถิ่น พ.ศ. ๒๕๔๒ จะจัดสรรเงินรายได้ให้เทศบาลตำบลเพิ่มขึ้น การดำเนินการก่อสร้างปรับปรุง บำรุงรักษาถนนก็คงจะดำเนินการได้อย่างมีประสิทธิภาพและประชาชนมีความพึงพอใจมากขึ้น

ผลวิเคราะห์ศักยภาพเพื่อประเมินสถานการณ์ในปัจจุบันและโอกาสการพัฒนาในอนาคตของท้องถิ่นด้วยเทคนิค SOWT Analysis

จุดแข็ง

๑. มีเส้นทางคมนาคมเชื่อมติดกันสู่ถนนสายหลัก
๒. มีจำนวนบ้านไม่มากและมีระยะทางเชื่อมติดต่อกันไม่ห่างไกล

จุดอ่อน

๑. การให้บริการด้านขนส่งสาธารณะไม่ครอบคลุม
๒. ถนนยังเป็นถนนลูกรังจำเป็นต้องพัฒนาอย่างต่อเนื่อง
๓. เมื่อเข้าสู่ฤดูแล้งน้ำแห้งและสายน้ำตื้นเขิน

โอกาส

๑. ได้รับงบประมาณเพิ่มขึ้นจากการจัดเก็บรายได้เอง และรัฐบาลจัดสรรให้ตาม พ.ร.บ. กำหนดแผนและขั้นตอนการกระจายอำนาจฯ

ข้อจำกัด

๑. งบประมาณมีไม่เพียงพอในการก่อสร้าง ปรับปรุง บำรุงรักษาถนน
๒. ขาดการมีส่วนร่วมจากประชาชนในการดูแลบำรุงรักษา

ผลการวิเคราะห์ปัญหาและความต้องการของประชาชนในท้องถิ่นตามประเด็นการพัฒนาท้องถิ่น ประกอบด้วย ขอบข่ายและปริมาณของปัญหา พื้นที่เป้าหมาย กลุ่มเป้าหมายและการคาดการณ์แนวโน้มในอนาคต

ปัญหาด้านเศรษฐกิจ

๑. ปัญหาการว่างงาน
๒. ปัญหาภัยธรรมชาติ
๓. ปัญหาราคาผลผลิตตกต่ำ
๔. ปัญหาขาดเงินทุนในการประกอบอาชีพ
๕. ปัญหาต้นทุนในการผลิตสูง
๖. ปัญหาขาดที่ดินทำกินเป็นของตัวเอง

๗. ปัญหาขาดความรู้ในการประกอบอาชีพ

ความต้องการ

- ให้ช่วยแก้ไขปัญหาดังกล่าวตามประเด็นปัญหาแต่ละปัญหาเพื่อให้มีรายได้เพียงพอต่อการดำรงชีพและมีความเป็นอยู่ที่ดีขึ้น

การคาดการณ์แนวโน้มในอนาคต

ส่วนราชการที่มีอยู่เดิมและส่วนราชการที่จัดตั้งขึ้นใหม่ตาม พ.ร.บ. ปรับปรุงระบบราชการ รวมทั้งองค์กรปกครองส่วนท้องถิ่นมีบทบาทหน้าที่ชัดเจนยิ่งขึ้น การช่วยเหลือประชาชนที่ประสบปัญหารวดเร็วขึ้น รวมทั้งรัฐบาลได้มีนโยบายเร่งด่วนในการแก้ไขปัญหาความยากจนไว้หลายแนวทางคงจะทำให้ประชาชนพ้นจากความยากจน และสามารถพึ่งพาตนเองได้

ผลการวิเคราะห์ศักยภาพเพื่อประเมินสถานการณ์การพัฒนาในปัจจุบันและโอกาสพัฒนาในอนาคตของท้องถิ่นด้วยเทคนิค Swot Analysis

จุดแข็ง

๑. มีภูมิประเทศเป็นที่ราบสูงเชิงเขาและมีฐานการผลิตพืชเศรษฐกิจที่สำคัญโดยเฉพาะข้าวโพด
๒. การคมนาคมเชื่อมระหว่างกับอำเภอ

จุดอ่อน

๑. ผลผลิตทางการเกษตรมีปริมาณมากและราคาตกต่ำ
๒. หลังฤดูการเก็บเกี่ยวราษฎรไม่มีอาชีพเสริมรายได้
๓. การทำการเกษตรของราษฎรแตกต่างจากในอดีตโดยหันมาใช้ปุ๋ยเคมีและยาปราบศัตรูพืชจำนวนมาก

โอกาส

๑. รัฐบาลมีนโยบายเร่งด่วนในการแก้ไขปัญหาความยากจนโดยเน้นที่ราษฎรระดับรากหญ้า
๒. ยุทธศาสตร์การพัฒนาจังหวัดได้เน้นเรื่องการทำเกษตรแบบอินทรีย์
๓. รัฐบาลจัดสรรงบประมาณให้องค์กรปกครองส่วนท้องถิ่นเพิ่มขึ้นตาม พ.ร.บ. กำหนดแผนและขั้นตอนการกระจายอำนาจฯ

ข้อจำกัด

๑. ประชาชนยังขาดทักษะในการบริหารจัดการและการตลาดในการจำหน่ายผลผลิตทางการเกษตร
๒. ผลผลิตทางการเกษตรมีจำนวนมากและผลผลิตมีราคาตกต่ำ
๓. ประสบปัญหาจากภัยแล้ง

ผลการวิเคราะห์ปัญหาและความต้องการของประชาชนในท้องถิ่นตามประเด็นการพัฒนาท้องถิ่นประกอบด้วยขอบข่ายและปริมาณของปัญหา พื้นที่ เป้าหมาย กลุ่มเป้าหมายและการคาดการณ์แนวโน้มในอนาคต

ปัญหาด้านสังคม

๑. ปัญหาผู้สูงอายุ และคนพิการถูกทอดทิ้งจากลูกหลาน
๒. ปัญหาประชาชนขาดความปลอดภัยในชีวิตและทรัพย์สิน
๓. ปัญหาครอบครัวขาดความอบอุ่นหรือหย่าร้าง
๔. ปัญหายาเสพติด

ความต้องการ

๑. ให้ผู้สูงอายุและผู้พิการได้รับการดูแลจากลูกหลาน
๒. มีความปลอดภัยในการดำรงชีวิตและปราศจากปัญหาทางสังคม

การคาดการณ์และแนวโน้มในอนาคต

รัฐบาลได้มีนโยบายเร่งด่วนในการแก้ไขปัญหาเสพติดอย่างจริงจังและส่วนราชการต่างๆ ได้เข้ามามีส่วนร่วมแก้ไขปัญหาดังกล่าว เช่น กับชุมชนและช่วยเสริมสร้างชุมชนให้มีความเข้มแข็งเมื่อชุมชนมีความเข้มแข็งแล้ว ปัญหาทางสังคมก็ควรจะหมดไป

ผลการวิเคราะห์ศักยภาพเพื่อประเมินสถานการณ์การพัฒนาในปัจจุบันและโอกาสพัฒนาในอนาคตของท้องถิ่น ด้วยเทคนิค Swot Analysis

จุดแข็ง

๑. ทุกหมู่บ้านมีสถาบันทางศาสนาและการศึกษา
๒. รัฐบาลกระจายอำนาจให้องค์กรปกครองส่วนท้องถิ่นจะช่วยทำให้ท้องถิ่นมีความสามารถเพิ่มขึ้นในการแก้ไขปัญหาได้อย่างมีประสิทธิภาพ

จุดอ่อน

๑. ขาดความร่วมมือจากผู้ปกครอง ชุมชน ในการแก้ไขปัญหา
๒. หน่วยงานเกี่ยวกับการป้องกันและปราบปรามเป็นฝ่ายตั้งรับ
๓. ชุมชนอ่อนแอ ไร้ระเบียบ ประชาชนมีปัญหาและความต้องการมาก

โอกาส

๑. รัฐบาลมีนโยบายเร่งด่วนในการแก้ปัญหาด้านเศรษฐกิจพอเพียง
๒. รัฐบาลจัดสรรงบประมาณให้องค์กรปกครองส่วนท้องถิ่นเพิ่มขึ้นตาม พ.ร.บ. กำหนดแผนและขั้นตอนการกระจายอำนาจฯ
๓. มีการแบ่งการปกครองในหมู่บ้านเป็นกลุ่มต่าง ๆ ออกระเบียบหมู่บ้านและจัดตั้งอาสาสมัครป้องกันและปราบปรามยาเสพติดทุกหมู่บ้าน

ข้อจำกัด

๑. งบประมาณมีไม่เพียงพอ
๒. สื่อและเทคโนโลยีต่าง ๆ มีการเปลี่ยนแปลงอย่างรวดเร็ว

๓. พื้นที่และประชากรจำนวนมากเมื่อเทียบกับอัตรากำลังของเจ้าหน้าที่

ผลการวิเคราะห์ปัญหาและความต้องการของประชาชนในท้องถิ่นและการคาดการณ์แนวโน้มในอนาคต

ปัญหาด้านสาธารณสุข

๑. ปัญหาโรคไข้เลือดออกและโรคติดต่อ

การคาดการณ์แนวโน้มในอนาคต

ส่วนราชการที่มีอยู่เดิมและส่วนราชการที่จัดตั้งขึ้นใหม่ตาม พ.ร.บ. ปรับปรุงระบบราชการรวมทั้งองค์กรปกครองส่วนท้องถิ่นมีบทบาทหน้าที่ที่ชัดเจนยิ่งขึ้น การช่วยเหลือประชาชนคงจะรวดเร็วยิ่งขึ้นและสร้างความพึงพอใจให้แก่ประชาชน

ผลการวิเคราะห์ศักยภาพเพื่อประเมินสถานการณ์การพัฒนาในปัจจุบันและโอกาสพัฒนาในอนาคตของท้องถิ่นด้วยเทคนิค Swot Analysis

จุดแข็ง

๑. ในพื้นที่มีสถานที่บริการด้านสาธารณสุข จำนวน ๑ แห่ง
๒. มีการจัดตั้งอาสาสมัครสาธารณสุขทุกหมู่บ้าน
๓. มีสนามกีฬาเพียงพอต่อการออกกำลังกาย

จุดอ่อน

๑. เจ้าหน้าที่บริการด้านสาธารณสุขไม่เพียงพอ
๒. ประชาชนขาดจิตสำนึกและการมีส่วนร่วมในการแก้ไขปัญหา
๓. มีการใช้สารเคมีและยาปราบศัตรูพืชในการทำการเกษตรกรรม

โอกาส

๑. รัฐบาลมีนโยบายส่งเสริมสุขภาพ คัดกรองผู้บริโภคและขยายความคุ้มครองการประกันสังคม
๒. การรับรู้ข้อมูลข่าวสารด้านสาธารณสุขมีช่องทางเพิ่มขึ้น
๓. มีการแก้ไขกฎหมายที่เกี่ยวกับสุขภาพ
๔. การปฏิรูประบบราชการทำให้การพัฒนาคุณภาพชีวิตและสังคมดีขึ้น

ข้อจำกัด

๑. งบประมาณไม่เพียงพอ
๒. ผลกระทบจากกฎหมายที่เกี่ยวข้อง
๓. ผลกระทบด้านสุขภาพจากสื่อไร้พรมแดน
๔. ภาวะทางเศรษฐกิจของประเทศยังไม่ฟื้นตัว

ผลการวิเคราะห์ปัญหาและความต้องการของประชาชนในท้องถิ่นและการคาดการณ์แนวโน้มในอนาคต

ปัญหาด้านการศึกษา ศาสนาและวัฒนธรรม

๑. ปัญหาขาดสื่อการเรียนการสอนและเทคโนโลยีสมัยใหม่ทางการศึกษา
๒. ปัญหาเด็กเลิกจบการศึกษาภาคบังคับไม่ได้รับการศึกษาต่อหรือฝึกอบรมด้านอาชีพ
๓. ปัญหาขาดการส่งเสริมและอนุรักษ์ประเพณีวัฒนธรรมและภูมิปัญญาท้องถิ่น

ความต้องการ

๑. ได้รับโอกาสทางการศึกษาจากภาครัฐอย่างเสมอภาค
๒. อนุรักษ์ประเพณี วัฒนธรรม และภูมิปัญญาท้องถิ่น

การคาดการณ์แนวโน้มในอนาคต

รัฐบาลได้กระจายอำนาจให้แก่องค์กรปกครองส่วนท้องถิ่นและจัดสรรงบประมาณให้เพิ่มขึ้นตาม พ.ร.บ. กำหนดแผนและขั้นตอนการกระจายอำนาจฯ ก็คงทำให้องค์กรปกครองส่วนท้องถิ่นที่สามารถพัฒนาทางการศึกษาได้อย่างมีประสิทธิภาพ ตลอดจนการส่งเสริมอนุรักษ์ ประเพณี วัฒนธรรมและภูมิปัญญา

ผลการวิเคราะห์ศักยภาพเพื่อประเมินสถานภาพการพัฒนาในปัจจุบันและโอกาสพัฒนาในอนาคตของท้องถิ่นด้วยเทคนิค Swot Analysis

จุดแข็ง

๑. มีสถาบันทางการศึกษาและศาสนาทุกหมู่บ้าน
๒. ครู/อาจารย์มีคุณภาพ จริยธรรมและมีคุณลักษณะที่พึงประสงค์ทำให้เป็นแบบอย่างที่ดีแก่นักเรียน
๓. สถานศึกษาส่วนใหญ่มีสภาพแวดล้อมสะอาด ร่มรื่น ปลอดภัย เอื้อต่อการเรียนรู้

จุดอ่อน

๑. สื่อ วัสดุ อุปกรณ์ ในการเรียนการสอนไม่เพียงพอ
๒. แหล่งการเรียนรู้ในชุมชนไม่เพียงพอต่อการเรียนรู้
๓. ผู้ปกครอง ชุมชน มีส่วนร่วมในการเข้ามากำหนดนโยบายวางแผนการศึกษาน้อย

โอกาส

๑. ความเจริญ ความก้าวหน้า ด้านเทคโนโลยีสารสนเทศทำให้ผู้เรียนแสวงหาความรู้ได้อย่างหลากหลาย
๒. ชุมชนมีการสืบสาน อนุรักษ์ประเพณีและภูมิปัญญาท้องถิ่น
๓. มีการจัดตั้งกองทุนหมู่บ้าน ทำให้เกิดการสร้างงานในท้องถิ่นส่งผลให้ผู้ปกครองมีรายได้ส่งบุตรศึกษาต่อ
๔. นโยบายในการกระจายอำนาจทำให้ครูผู้ปกครองชุมชนมีส่วนร่วมจัดการศึกษาเพิ่มขึ้น

ข้อจำกัด

๑. สถาบันครอบครัวมีปัญหาทางด้านเศรษฐกิจส่งผลให้นักเรียนออกกลางคันและมีพฤติกรรมไม่พึงประสงค์
๒. งบประมาณไม่เพียงพอ
๓. นโยบายภาครัฐเปลี่ยนแปลงตลอดเวลาส่งผลให้การพิจารณาการศึกษาไม่ต่อเนื่องและขาดประสิทธิภาพ

ผลการวิเคราะห์ปัญหาและความต้องการของประชาชนในท้องถิ่นตามประเด็นการพัฒนาท้องถิ่น ประกอบด้วยขอบข่ายและปริมาณของปัญหาพื้นที่ เป้าหมาย กลุ่มเป้าหมายและการคาดการณ์แนวโน้มในอนาคต

ปัญหาด้านแหล่งน้ำ

๑. น้ำเพื่อการเกษตรไม่เพียงพอในฤดูแล้ง
๒. ในฤดูฝนประสบปัญหาฝนทิ้งช่วง

ความต้องการ

๑. มีน้ำสำหรับทำการเกษตรเพียงพอตลอดปี

การคาดการณ์แนวโน้มในอนาคต

ส่วนราชการที่มีอยู่เดิมและส่วนราชการที่จัดตั้งขึ้นใหม่ตาม พ.ร.บ. ปรับปรุงระบบราชการรวมทั้งองค์กรปกครองส่วนท้องถิ่นมีบทบาทหน้าที่ชัดเจนยิ่งขึ้น การช่วยเหลือประชาชนคงจะรวดเร็วยิ่งขึ้น และสร้างความพึงพอใจให้แก่ประชาชน

ผลการวิเคราะห์ศักยภาพเพื่อประเมินสถานการณ์การพัฒนาในปัจจุบันและโอกาสการพัฒนาในอนาคตของท้องถิ่นด้วยเทคนิค Swot Analysis

จุดแข็ง

๑. มีแม่น้ำไหลผ่านและมีลำห้วยหลายแห่งในพื้นที่
๒. มีอาสาสมัครอนุรักษ์แหล่งน้ำระดับหมู่บ้านและตำบล

จุดอ่อน

๑. สภาพภูมิประเทศตั้งอยู่ใกล้แหล่งน้ำ
๒. เกษตรกรใช้น้ำเพื่อการเกษตรจำนวนมาก

โอกาส

- ส่วนราชการที่มีอยู่เดิมและส่วนราชการที่จัดตั้งใหม่ตาม พ.ร.บ. ปรับปรุงระบบราชการ รวมทั้งองค์กรปกครองส่วนท้องถิ่นมีบทบาทหน้าที่ชัดเจนยิ่งขึ้นการช่วยเหลือประชาชนที่ประสบปัญหาคงรวดเร็วยิ่งขึ้น

ข้อจำกัด

๑. งบประมาณไม่เพียงพอ
๒. ปัญหาน้ำท่วม

ผลการวิเคราะห์ปัญหาและความต้องการของประชาชนในท้องถิ่นและการคาดการณ์แนวโน้มในอนาคต

ปัญหาด้านทรัพยากรธรรมชาติและสิ่งแวดล้อม

๑. ปัญหาขยะมูลฝอย
๒. ปัญหามลภาวะทางอากาศจากการตั้งโรงสี
๓. ปัญหากลิ่นเหม็นจากการเลี้ยงสุกร
๔. ปัญหาดินเสื่อมคุณภาพและสารเคมีตกค้าง

ความต้องการ

๑. มีสภาพแวดล้อมในชุมชนที่ดี

ความคาดการณ์แนวโน้มในอนาคต

นโยบายจังหวัดเน้นเกี่ยวกับการทำการเกษตรแบบอินทรีย์และหากมีการรณรงค์สร้างจิตสำนึกให้ประชาชนหันมาทำการเกษตรแบบอินทรีย์ และช่วยกันรักษาสิ่งแวดล้อมในชุมชน ปัญหามลภาวะต่างๆในชุมชนและความอุดมสมบูรณ์ท้องถิ่นคงจะหมดไป

ผลการวิเคราะห์ศักยภาพเพื่อประเมินสถานภาพการพัฒนาในปัจจุบันและโอกาสการพัฒนาในอนาคตของท้องถิ่นด้วยเทคนิค Swot Analysis

จุดแข็ง

๑. ประชาชนส่วนใหญ่มีความรู้ สามารถพัฒนาได้ง่ายและให้ความร่วมมือกับทางราชการ
๒. มีข้อบัญญัติองค์การบริหารส่วนตำบลควบคุมเกี่ยวกับสิ่งแวดล้อม
๓. เป็นชุมชนชนบททางการดำรงชีพยังพึ่งพากันถ้อยทีถ้อยอาศัยกัน
๔. ผู้นำชุมชนมีความรู้ความสามารถและมีภาวะการณ์เป็นผู้นำ

จุดอ่อน

๑. ประชาชนยังขาดความเข้าใจกฎหมาย
๒. ขาดการประชาสัมพันธ์
๓. องค์กรปกครองส่วนท้องถิ่นยังขาดประสบการณ์ในการพัฒนา

โอกาส

- รัฐบาลได้กระจายอำนาจให้แก่องค์กรปกครองส่วนท้องถิ่นและจัดสรรงบประมาณให้เพิ่มขึ้นตาม พ.ร.บ. กำหนดแผนและขั้นตอนการกระจายอำนาจฯ ก็คงทำให้องค์กรปกครองส่วนท้องถิ่นสามารถพัฒนาด้านทรัพยากรธรรมชาติและสิ่งแวดล้อมได้อย่างมีประสิทธิภาพ

ข้อจำกัด

๑. ประชาชนยังขาดความรู้ความเข้าใจกฎหมาย

๒. ขาดการประชาสัมพันธ์

๓. ขาดการประสานงานของหน่วยงานต่างๆ

วิสัยทัศน์การพัฒนาตำบลก้อ

จากการวิเคราะห์ (Swot) ตำบลก้อแสดงให้เห็นถึงจุดแข็งและโอกาสในการพัฒนาของตำบลที่มีทรัพยากรธรรมชาติที่อุดมสมบูรณ์ มีหัตถกรรมฝีมือจากภูมิปัญญาผสมผสานกับวัฒนธรรมล้านนาควบคู่กับการท่องเที่ยวแหล่งพุทธสถานแห่งใหม่จึงได้กำหนดวิสัยทัศน์ของตำบลก้อ ดังนี้

“พัฒนางานบริการสู่ความเป็นเลิศ สร้างสังคมเกษตรกรรม น้อมนำปรัชญาเศรษฐกิจพอเพียง”

ซึ่งวิสัยทัศน์ดังกล่าวคือทิศทางหรือความต้องการในอนาคตของตำบลโดยเน้นที่จะพัฒนาในภารกิจหลักตามวิสัยทัศน์

พันธกิจ

จากวิสัยทัศน์ดังกล่าวถือเป็นการกำหนดทิศทางความต้องการที่จะเป็นไปในอนาคตของเทศบาลตำบลก้อ โดยมุ่งเน้นการพัฒนาโดยมีพันธกิจหลัก ดังนี้

๑. พัฒนาปรับปรุงระบบโครงสร้างพื้นฐานที่มีประสิทธิภาพ
๒. พัฒนาปรับปรุงฐานรากเศรษฐกิจชุมชนให้เข้มแข็ง
๓. ส่งเสริมสนับสนุนการมีส่วนร่วมของชุมชนเพื่อแก้ไขปัญหาต่าง ๆ ของสังคมที่ถดถอยลง
๔. พัฒนาการสาธารณสุขและสวัสดิการสังคมแก่ประชาชนอย่างทั่วถึงเพื่อส่งเสริมและพัฒนาคุณภาพชีวิตของประชาชนให้สามารถดำรงอยู่ในสังคมโดยปกติสุข
๕. ให้การสนับสนุนการศึกษาและอนุรักษ์วัฒนธรรมประเพณี ภูมิปัญญาท้องถิ่น
๖. ให้ความรู้และสร้างจิตสำนึกให้แก่ประชาชนในการมีส่วนร่วมด้านการเมืองและการปกครอง
๗. ส่งเสริมพัฒนากีฬาและกิจกรรมนันทนาการต่างๆ
๘. พัฒนาประสิทธิภาพการบริหารจัดการตามหลักธรรมาภิบาล
๙. พัฒนาระบบเทคโนโลยี สารสนเทศในการปฏิบัติงานและบริการประชาชน
๑๐. พัฒนาความร่วมมือระหว่างเทศบาลตำบลก้อกับหน่วยงานอื่นทั้งภายในและ นอกเขตเทศบาลตำบลก้อ

จุดมุ่งหมายการพัฒนาที่ยั่งยืน

จากวิสัยทัศน์ของตำบลก้อรวมทั้งภารกิจหลักที่จะต้องดำเนินการ ได้นำมากำหนดเป้าประสงค์การพัฒนาตำบลหรือวัตถุประสงค์ที่จะต้องดำเนินการให้บรรลุถึงเป้าหมายที่วางไว้ภายใน ๓ ปี (พ.ศ.๒๕๖๐-๒๕๖๒) ดังนี้

๑.พัฒนาคุณภาพชีวิต

- ๑.๑.การเรียนรู้ด้วยตนเอง

๑.๒. สาธารณสุข

๑.๓. การสังคมสงเคราะห์

๒. พัฒนาโครงสร้างพื้นฐาน

๒.๑. ราษฎรมีเส้นทางคมนาคมสะดวก

๒.๒. ให้ราษฎรมีน้ำใช้อุปโภค บริโภค

๒.๓. พัฒนาไหล่ทางให้มีทางระบายน้ำ

๒.๔. ให้ราษฎรมีไฟฟ้าใช้ทุกครั้งเรือนและมีไฟฟ้าสาธารณะครบทุกหมู่บ้าน

๒.๕. ให้ราษฎรมีอาคาร สถานที่ หอประชุม

๓. พัฒนาการเกษตร

๓.๑. มีแหล่งกักเก็บน้ำเพื่อใช้ในการเกษตรอย่างพอเพียง

๓.๒. อบรมความรู้ด้านการเกษตร

๓.๓. เพิ่มพื้นที่ในการเพาะปลูกและพัฒนาที่ดิน

๔. พัฒนาเศรษฐกิจ

๔.๑. พัฒนาเศรษฐกิจระดับท้องถิ่น

๔.๒. พัฒนาเศรษฐกิจระดับเชิงพาณิชย์

๕. พัฒนาสังคม

๕.๑. ส่งเสริมกิจกรรมในการพัฒนาเด็ก เยาวชน ผู้สูงอายุและผู้ด้อยโอกาส

๕.๒. ลดปัญหายาเสพติดโดยชุมชนมีส่วนร่วม

๕.๓. ส่งเสริมกิจการด้านศาสนา รักษาภูมิปัญญาท้องถิ่นและอนุรักษ์ประเพณีท้องถิ่น

๕.๔. ให้มีการดำเนินงานของกลุ่มอาสาในการช่วยเหลือสังคม

๖. พัฒนาด้านทรัพยากรธรรมชาติและสิ่งแวดล้อม

๖.๑. เพิ่มพื้นที่สีเขียว

๖.๒. อนุรักษ์ทรัพยากรธรรมชาติ

๖.๓. ด้านสิ่งแวดล้อม

๗. พัฒนาด้านการกีฬานันทนาการและการศึกษา

๗.๑. การพัฒนาด้านการกีฬาและนันทนาการ

๗.๒. การพัฒนาการศึกษา

๘. พัฒนาด้านการท่องเที่ยว

๘.๑. การพัฒนาการท่องเที่ยว

๙. พัฒนาด้านการเมืองการบริหาร

๙.๑. การพัฒนาบุคลากร

๙.๒. การพัฒนาการเมืองการบริหาร

บทที่ 4

รายละเอียดแผนยุทธศาสตร์การพัฒนาของเทศบาลตำบลก้อ พ.ศ.๒๕๕๗-๒๕๖๐

ประเด็นยุทธศาสตร์ที่ ๑ การพัฒนาด้านโครงสร้างพื้นฐาน สาธารณูปโภค สาธารณูปการ สู่เมืองแห่งทุนวัฒนธรรม

แบบ ยท.๐๓

● พันธกิจ :

๑. สร้าง ปรับปรุงและพัฒนาาระบบโครงสร้างพื้นฐานให้ได้มาตรฐานมีประสิทธิภาพและเพียงพอต่อความต้องการของประชาชน
๒. จัดให้มีแหล่งน้ำอุปโภค-บริโภคและด้านการเกษตรอย่างเพียงพอและทั่วถึง
๓. ขยายเขตไฟฟ้า เพื่อการเกษตร ตามสภาพพื้นที่ให้ครอบคลุมและทั่วถึง
๔. ติดตั้งโคมไฟสาธารณะริมถนน ในเขตพื้นที่ตำบลก้อให้ครอบคลุมและทั่วถึง

- ### ● เป้าประสงค์ :
๑. เพื่อพัฒนาระบบคมนาคม สาธารณูปโภค สาธารณูปการ ให้ได้มาตรฐาน ครอบคลุมมีเพียงพอกับความต้องการของประชาชน
 ๒. พัฒนาระบบประปา แหล่งน้ำ และภาชนะกักเก็บน้ำให้มีประสิทธิภาพ
 ๓. การวางระบบผังเมืองและการควบคุมอาคาร

● ตัวชี้วัดระดับเป้าประสงค์

๑. จำนวนถนน ท่อระบาย รางระบายน้ำที่ได้มาตรฐานเพิ่มขึ้น
๒. ประชาชนทุกครัวเรือนมีระบบสาธารณูปโภค และสาธารณูปการทั่วถึง
๓. ประชาชนมีระบบน้ำประปาเพื่อการอุปโภค บริโภคที่มีมาตรฐานและคุณภาพ

● กลยุทธ์/แนวทางการพัฒนา และตัวชี้วัดระดับกลยุทธ์

กลยุทธ์/แนวทางการพัฒนา	ตัวชี้วัดระดับกลยุทธ์
๑.๑ พัฒนาการก่อสร้าง/บูรณะ/ปรับปรุงถนนระบบระบายน้ำ สะพาน	- จำนวนถนน สะพาน ท่อระบายน้ำที่เพิ่มขึ้น
๑.๒ พัฒนาระบบแหล่งน้ำ, ประปา	จำนวนระบบประปาที่มีคุณภาพและมาตรฐานเพิ่มขึ้น
๑.๓ พัฒนาการขยายเขตไฟฟ้าสาธารณะเพื่อการเกษตรและบำรุงรักษาไฟฟ้าสาธารณะตามจุดต่าง ๆ	-จำนวนครัวเรือนที่มีไฟฟ้าใช้ทั่วถึง -จำนวนประชาชนที่มีไฟฟ้าการเกษตรใช้อย่างทั่วถึง
๑.๔ การจัดทำและวางผังเมือง	-พื้นที่ในตำบลก้อได้รับเอกสารสิทธิที่ดินทำกิน

● หน่วยงานรับผิดชอบหลัก

กองช่าง/สำนักปลัด/หน่วยงานรัฐภายนอกฯ

● ความเชื่อมโยง

ยุทธศาสตร์จังหวัดที่ 1 การพัฒนาสังคม คุณภาพชีวิต และความมั่นคง
ยุทธศาสตร์ของ อปท. ในเขตจังหวัดที่ 1 การพัฒนาด้าน โครงสร้างพื้นฐาน

ประเด็นยุทธศาสตร์ที่ ๒

การพัฒนาด้านเศรษฐกิจ เกษตรและการท่องเที่ยว เชิงวัฒนธรรมชุมชน

- พันธกิจ :
 - ๒.๑ พัฒนาปรับปรุงฐานรากเศรษฐกิจชุมชนให้เข้มแข็ง
 - ๒.๒ ส่งเสริมอาชีพและพัฒนาฝีมือแรงงาน และเพิ่มรายได้ให้กับประชาชนโดยยึดหลักเศรษฐกิจพอเพียงตามแนวพระราชดำริของพระบาทสมเด็จพระเจ้าอยู่หัว
 - ๒.๓ ส่งเสริมให้ประชาชนได้นำภูมิปัญญาของท้องถิ่นมาใช้ให้เกิดประโยชน์เพิ่มในการเพิ่มรายได้ให้แก่ประชาชนในท้องถิ่น
- เป้าประสงค์ : เศรษฐกิจในครัวเรือนเข้มแข็งและพึ่งพาตนเองได้
- ตัวชี้วัดระดับเป้าประสงค์
 - ๑. ประชาชนในพื้นที่มีการพัฒนาอาชีพ และรายได้ที่มั่นคงขึ้น
 - ๒. ประชาชนในพื้นที่มีศักยภาพที่เข้มแข็งและพึ่งพาตนเองได้
- กลยุทธ์/แนวทางการพัฒนา และตัวชี้วัดระดับกลยุทธ์

กลยุทธ์/แนวทางการพัฒนา	ตัวชี้วัดระดับกลยุทธ์
๑. พัฒนาจัดหา/ปรับปรุงสถานที่จำหน่ายสินค้าในตลาด	- สถานที่จำหน่ายสินค้าทางการเกษตรสำหรับประชาชนในพื้นที่มีเพียงพอ - สินค้าทางการเกษตรของประชาชนปลอดภัย
๒. พัฒนาการส่งเสริมศักยภาพและขีดความสามารถในการเพิ่มผลผลิตทางการเกษตรอินทรีย์และการแปรรูปสินค้าทางการเกษตร	- อบรมให้ความรู้เรื่องการแปรรูปสินค้าทางการเกษตรที่หลากหลาย - อบรมเพิ่มความรู้ในด้านการประกอบอาชีพด้านการเกษตร
๓. พัฒนาด้านส่งเสริมและเพิ่มทักษะอาชีพของครัวเรือนและกลุ่มอาชีพ	- อบรมให้ความรู้กลุ่มอาชีพและดูหน่วยงานภายนอก - ส่งเสริมสนับสนุนกลุ่มอาชีพในชุมชนให้เข้มแข็งและคงอยู่
๔. ส่งเสริมและพัฒนาการท่องเที่ยวในตำบล	- ตำบลก้อมีจำนวนนักท่องเที่ยวเพิ่มขึ้น

- หน่วยงานรับผิดชอบหลัก
 - สำนักปลัด/กองวิชาการและแผนงาน/หน่วยงานรัฐภายนอก
- ความเชื่อมโยง
 - ยุทธศาสตร์จังหวัดที่ ๑ การพัฒนาอุตสาหกรรม และเศรษฐกิจชุมชนสู่เมืองเศรษฐกิจสร้างสรรค์และเป็นมิตรต่อสิ่งแวดล้อม
 - ยุทธศาสตร์จังหวัดที่ ๒ การส่งเสริมและพัฒนาการเกษตรสู่เมืองเกษตรปลอดภัย
 - ยุทธศาสตร์จังหวัดที่ ๔ การพัฒนาเมืองสู่เมืองแห่งวัฒนธรรม และการท่องเที่ยวแบบสมดุลและยั่งยืน
 - ยุทธศาสตร์ของ อปท. ในเขตจังหวัดที่ ๒ ยุทธศาสตร์การพัฒนาอุตสาหกรรม และเศรษฐกิจชุมชน สู่เมืองเศรษฐกิจสร้างสรรค์ และเป็นมิตรต่อสิ่งแวดล้อม

ประเด็นยุทธศาสตร์ที่ ๓

แบบ ยท.๐๓

พัฒนาด้านสังคม คุณภาพชีวิต วัฒนธรรมและภูมิปัญญาท้องถิ่น

- **พันธกิจ :** เสริมสร้างความปลอดภัยในชีวิตและทรัพย์สินในพื้นที่และป้องกันและปราบปรามปัญหาเสพติดเป็นชุมชนแบบพึ่งตนเองได้อย่างยั่งยืนและอนุรักษ์วัฒนธรรมประเพณี ภูมิปัญญาในท้องถิ่น
- **เป้าประสงค์ :** เพื่อให้ประชาชนมีคุณภาพชีวิตที่ดีมีความเข้มแข็ง สามารถพึ่งพาตนเองได้ และนำหลักปรัชญาเศรษฐกิจพอเพียงมาใช้ในการดำรงชีวิตได้อย่างมีประสิทธิภาพ เพื่อส่งเสริมปลูกฝังให้ประชาชนมีคุณธรรมจริยธรรม มีความตระหนักในบทบาทหน้าที่ของพลเมืองดีและอนุรักษ์สืบสานศิลปวัฒนธรรมประเพณี ภูมิปัญญา
- **ตัวชี้วัดระดับเป้าประสงค์**
 - ร้อยละของประชาชนที่ได้รับการส่งเสริมการพัฒนาคุณภาพชีวิตที่ดีขึ้น
 - ร้อยละของเด็ก สตรี ผู้สูงอายุ ผู้พิการที่ได้รับการช่วยเหลือ
 - ร้อยละของประชาชนที่มีความปลอดภัยในชีวิตและทรัพย์สิน
 - ร้อยละของประชาชนที่สามารถพึ่งพาตนเองได้
- **กลยุทธ์/แนวทางการพัฒนา และตัวชี้วัดระดับกลยุทธ์**

กลยุทธ์/แนวทางการพัฒนา	ตัวชี้วัดระดับกลยุทธ์
๑.พัฒนาด้านคุณภาพชีวิต	- ผู้ประสบภัยต่างๆในพื้นที่ได้รับการช่วยเหลืออย่างครบถ้วน - ประชาชนได้รับการส่งเสริมการออกกำลังกาย - ส่งเสริมและจัดกิจกรรมให้ผู้สูงอายุในพื้นที่ได้ร่วมพบปะและทำกิจกรรมร่วมกัน - ส่งเสริมให้เด็กและเยาวชนมีการออกกำลังกายและเล่นกีฬา
๒.พัฒนาการส่งเสริมความเข้มแข็งของชุมชนเพื่อให้พึ่งตนเองได้ อย่างยั่งยืน	-ฝึกอบรมให้ความรู้ด้านกฎหมายต่างๆให้ประชาชน -ส่งเสริมสนับสนุนการสร้างความสัมพันธ์ในชุมชน -ส่งเสริมสนับสนุนให้ชุมชนจัดทำธรรมนูญหมู่บ้าน
๓. ส่งเสริมและสนับสนุนงานด้านสวัสดิการสังคม การสังคมสงเคราะห์ การพัฒนาคุณภาพชีวิต เด็ก สตรี เยาวชน ผู้สูงอายุ ผู้พิการและผู้ด้อยโอกาส	จำนวนผู้ด้อยโอกาสทางสังคม เด็ก ผู้สูงอายุ ผู้พิการ ที่ได้รับการสงเคราะห์
๔. ส่งเสริมและสนับสนุน การศาสนา การอนุรักษ์ ฟื้นฟู วัฒนธรรมล้านนา จารีตประเพณีและภูมิปัญญาท้องถิ่น	จำนวนพื้นที่และกิจกรรมด้านการศาสนา การอนุรักษ์สืบสาน วัฒนธรรมล้านนา จารีตประเพณีและภูมิปัญญาท้องถิ่นที่ได้รับการสนับสนุน
๕. ส่งเสริมและพัฒนาการจัดระเบียบชุมชน งานด้านการรักษาความสงบเรียบร้อย งานด้านการป้องกันและบรรเทาสาธารณภัย การรักษาความปลอดภัยในชีวิตและทรัพย์สินของประชาชน ตลอดจนการให้ความสำคัญกับระบบเตือนภัยที่เกิดจากภัยธรรมชาติและภัยพิบัติในท้องถิ่น	๑. จำนวนโครงการ/กิจกรรมในด้านการป้องกันและบรรเทาสาธารณภัยที่ดำเนินการหรือสนับสนุนการดำเนินการ ๒. อัตราการสูญเสียชีวิตและทรัพย์สินของประชาชนในกรณีต่างๆ ลดลง ๓.รณรงค์จัดกิจกรรมให้บริการประชาชนในช่วงเทศกาลวันสำคัญต่างๆ
๖. ส่งเสริมและสนับสนุนงานป้องกันและแก้ไขปัญหาเสพติดอย่างเป็นระบบ ปัญหาอาชญากรรม และการค้ำมนุษย์ ภายใต้อการบริหารจัดการอย่างบูรณาการและมีประสิทธิภาพ	๑. จำนวนโครงการ/กิจกรรมเกี่ยวกับการป้องกันและแก้ไขปัญหายาเสพติดที่ดำเนินการหรือให้การสนับสนุน ๒. จำนวนผู้ค้า ผู้เสพ หรือข้องเกี่ยวกับยาเสพติดในพื้นที่มีลดลง
๗. ส่งเสริมกระบวนการมีส่วนร่วมของประชาชนและการป้องกันการทุจริต	๑. ประชาชนเข้ามามีส่วนร่วมในการพัฒนาท้องถิ่นมากขึ้น

- **หน่วยงานรับผิดชอบหลัก**

สำนักปลัด/กองสวัสดิการสังคม/หน่วยงานรัฐภายนอกฯ

- **ความเชื่อมโยง**

ยุทธศาสตร์จังหวัดที่ ๔ การพัฒนาเมืองสู่เมืองแห่งวัฒนธรรม และการท่องเที่ยวแบบสมดุลและยั่งยืน

ยุทธศาสตร์ของ อปท. ในเขตจังหวัดที่ ๓ การพัฒนาด้านสังคมและคุณภาพชีวิต บนพื้นฐานทุนทางวัฒนธรรมชุมชน

ยุทธศาสตร์ของ อปท. ในเขตจังหวัดที่ ๔ การพัฒนาด้านศาสนา ศิลปวัฒนธรรมและภูมิปัญญาท้องถิ่น

ประเด็นยุทธศาสตร์ที่ ๔ พัฒนาด้านทรัพยากรธรรมชาติและสิ่งแวดล้อม

- **พันธกิจ** : บริหารจัดการทรัพยากรธรรมชาติและสิ่งแวดล้อม โดยการมีส่วนร่วมของทุกภาคส่วน
- **เป้าประสงค์** : เพื่อพัฒนาทรัพยากรธรรมชาติและสิ่งแวดล้อม ให้มีความยั่งยืน และได้รับการอนุรักษ์ฟื้นฟูอย่างต่อเนื่อง
- **ตัวชี้วัดระดับเป้าประสงค์** :
 - ทรัพยากรธรรมชาติและสิ่งแวดล้อมได้รับการพัฒนา อนุรักษ์ฟื้นฟูอย่างต่อเนื่อง
 - ชยะมูลฝอย สิ่งปฏิกูล ในชุมชน มลพิษทางอากาศตลอดจนการรักษาความสะอาดของชุมชนมีการบริหารจัดการอย่างถูกวิธีไม่ทำลายสิ่งแวดล้อม
 - ร้อยละของป่าไม้ในชุมชนที่เพิ่มขึ้น
 - ร้อยละของทรัพยากรธรรมชาติและสิ่งแวดล้อมที่ปลอดมลพิษ
 - ร้อยละของทรัพยากรธรรมชาติที่ได้รับการบำรุงรักษา
- **กลยุทธ์/แนวทางการพัฒนา และตัวชี้วัดระดับกลยุทธ์**

กลยุทธ์/แนวทางการพัฒนา	ตัวชี้วัดระดับกลยุทธ์
๑. ส่งเสริมการจัดการสิ่งแวดล้อม ชยะมูลฝอย สิ่งปฏิกูล น้ำเสีย ในชุมชน มลพิษทางอากาศตลอดจนการรักษาความสะอาด ความเป็นระเบียบเรียบร้อยของชุมชนและท้องถิ่น	ทุกหมู่บ้านมีการบริหารจัดการขยะที่ถูกวิธีทั้งการจัดเก็บและการทำลาย
๒. เสริมสร้างความร่วมมือและสร้างจิตสำนึกให้กับประชาชน ในการดำเนินการอนุรักษ์การคุ้มครองดูแลและบำรุงรักษาป่าไม้ตลอดจนทรัพยากรธรรมชาติอื่นๆ ให้เกิดประโยชน์และเกิดผลสำเร็จอย่างยั่งยืนและตามแนวทางพระราชดำริ	จำนวนโครงการ/กิจกรรมในการสร้างจิตสำนึกในการดูแลทรัพยากรธรรมชาติและสิ่งแวดล้อมที่ดำเนินการหรือให้การสนับสนุน
๓. พัฒนาองค์ความรู้และเสริมสร้างให้องค์กรปกครองส่วนท้องถิ่น เป็นองค์กรแห่งการเรียนรู้ ด้านทรัพยากรธรรมชาติและสิ่งแวดล้อม ตลอดจนการใช้พลังงานทดแทน เพื่อลดผลกระทบจากภาวะโลกร้อน	จำนวนโครงการ/กิจกรรมที่ดำเนินการเพื่อสนับสนุนการใช้พลังงานทดแทน เพื่อลดผลกระทบจากภาวะโลกร้อนที่ดำเนินการหรือให้การสนับสนุน
๔. ส่งเสริมสนับสนุนการจัดทำฝายต้นน้ำ (Check Dam) เพื่อชะลอการไหลของน้ำและตะกอนเสริมความสมบูรณ์ของป่า	จำนวนการก่อสร้างฝายต้นน้ำในพื้นที่
๕. พัฒนาด้านการบริหารจัดการทรัพยากรธรรมชาติและสิ่งแวดล้อมอย่างยั่งยืน	จัดกิจกรรมส่งเสริมการปลูกป่าชุมชน - ประชาชนมีความรู้เรื่องการป้องกันไฟป่า - จำนวนป่าในชุมชนที่มีความหนาแน่นเพิ่มขึ้นคิดเป็นร้อยละ - หนองน้ำสาธารณะได้รับการดูแลปรับปรุง - ร้อยละของประชาชนที่เข้าร่วมโครงการทำความสะอาดชุมชนในวันสำคัญต่างๆ

หน่วยงานรับผิดชอบหลัก :

สำนักปลัดเทศบาล , กองช่าง/หน่วยงานรัฐภายนอกฯ

● ความเชื่อมโยง

ยุทธศาสตร์จังหวัดที่ ๕ อนุรักษ์ฟื้นฟูทรัพยากรธรรมชาติและสิ่งแวดล้อม บริหารจัดการน้ำแบบบูรณาการ
ยุทธศาสตร์ของ อปท.ในเขตจังหวัดที่ ๕ การพัฒนาด้านทรัพยากรธรรมชาติและสิ่งแวดล้อม

ประเด็นยุทธศาสตร์ที่ ๕ พัฒนาทางการศึกษาและการกีฬา

- พันธกิจ : การพัฒนาคุณภาพชีวิต การพัฒนาทรัพยากรมนุษย์ การจัดการศึกษาและสาธารณสุขแบบบูรณาการ
- เป้าประสงค์ : เพื่อยกระดับคุณภาพการศึกษาของประชาชนทุกระดับอย่างทั่วถึงในการรองรับการเข้าสู่ประชาคมอาเซียน
- ตัวชี้วัดระดับเป้าประสงค์ :
 ๑. ส่งเสริมการเรียนรู้ของประชาชนในทั้งระบบและนอกระบบ
 ๒. ส่งเสริมการศึกษาแก่เด็กและผู้ด้อยโอกาส
- กลยุทธ์/แนวทางการพัฒนา และตัวชี้วัดระดับกลยุทธ์

กลยุทธ์/แนวทางการพัฒนา	ตัวชี้วัดระดับกลยุทธ์
๑. ส่งเสริมและสนับสนุน การพัฒนาคุณภาพมาตรฐานการศึกษาทั้งในระบบ นอกระบบและการศึกษาตามอัธยาศัยให้มีคุณภาพและตามเกณฑ์มาตรฐาน	จำนวนกิจกรรมที่จัดขึ้นเกี่ยวกับการส่งเสริมและพัฒนาการศึกษา
๒. สนับสนุนการเรียนรู้คู่คุณธรรม ร่วมกับสถาบันทางศาสนา รวมทั้งส่งเสริมการศึกษาที่คำนึงถึงภูมิปัญญาท้องถิ่น วัฒนธรรมด้านภาษา และการแต่งกายล้านนา	กิจกรรมส่งเสริมให้ประชาชนได้มีส่วนร่วมในกิจกรรมสำคัญทางศาสนา
๓. พัฒนาสื่อการเรียนการสอน และเทคโนโลยีสารสนเทศสมัยใหม่ เพื่อเปิดโอกาสการเรียนรู้อย่างกว้างขวางและทั่วถึง	-โครงการที่เข้าร่วมอบรมเพื่อใช้เทคโนโลยีสารสนเทศสำหรับสื่อการเรียนการสอน -จัดหาสื่อการเรียนการสอนที่ทันสมัย
๔. พัฒนาการศึกษาศึกษาและการกีฬา	-ร้อยละของทีมนักกีฬาที่เข้าร่วมกิจกรรมการแข่งขันกีฬา -เด็กนักเรียนในพื้นที่มีการเตรียมตัวเพื่อเข้าสู่ AEC
๕. พัฒนาด้านภูมิปัญญา วัฒนธรรมและประเพณีท้องถิ่น	-จำนวนเยาวชนที่เข้าร่วมการส่งเสริมคุณธรรม จริยธรรม วินัยและค่านิยมที่ดีงามในสังคม -เสริมให้เด็ก เยาวชน และประชาชน มีส่วนร่วมในการอนุรักษ์ศิลปวัฒนธรรม ประเพณีท้องถิ่น ภูมิปัญญาท้องถิ่น -จำนวนเด็ก เยาวชนและประชาชนที่ร่วมกิจกรรมในการอนุรักษ์ศิลปวัฒนธรรม ประเพณีท้องถิ่น ภูมิปัญญาท้องถิ่น -ร้อยละของนักเรียนที่ได้รับการปลูกฝังปรัชญาเศรษฐกิจพอเพียงในโรงเรียน

- หน่วยงานรับผิดชอบหลัก
สำนักปลัด/กองวิชาการและแผนงาน/หน่วยงานรัฐภายนอก
- ความเชื่อมโยง
ยุทธศาสตร์จังหวัดที่ ๑ การพัฒนาสังคม คุณภาพชีวิต และความมั่นคง
ยุทธศาสตร์ของ อปท. ในเขตจังหวัดที่ ๖ การพัฒนาทางการศึกษา และกีฬา

ประเด็นยุทธศาสตร์ที่ ๖
พัฒนาด้านระบบสาธารณสุขและการเสริมสร้างสุขภาพประชาชนบน
ภูมิปัญญาท้องถิ่น

- พันธกิจ : ประชาชนมีคุณภาพชีวิตมีความปลอดภัยในชุมชนปราศจากโรคติดต่อ
- เป้าประสงค์ : ประชาชนในท้องถิ่นมีคุณภาพชีวิตที่ดีปลอดภัยและพึ่งตนเองได้
- ตัวชี้วัดระดับเป้าประสงค์
 - ร้อยละของประชาชนที่ได้รับการส่งเสริมการพัฒนาคุณภาพชีวิตที่ดีขึ้น
 - ร้อยละของเด็ก สตรี ผู้สูงอายุ ผู้พิการที่ได้รับการช่วยเหลือ
 - ร้อยละของประชาชนที่มีความปลอดภัยในชีวิตและทรัพย์สิน
 - ร้อยละของประชาชนที่สามารถพึ่งพาตนเองได้

● กลยุทธ์/แนวทางการพัฒนา และตัวชี้วัดระดับกลยุทธ์

กลยุทธ์/แนวทางการพัฒนา	ตัวชี้วัดระดับกลยุทธ์
๑.แนวทางการสร้างเสริมความเข้มแข็งของชุมชนด้านสาธารณสุขเพื่อการพึ่งพาตนเองสู่การมีสุขภาพที่ดี	- -จัดซื้อยารักษาโรค เวชภัณฑ์ อุปกรณ์และเครื่องมือทางการแพทย์ -โครงการบำบัดฟื้นฟูและรักษาผู้ติดยาเสพติด -ประชาสัมพันธ์ และให้ความรู้เรื่องการดูแลสุขภาพอนามัยและโภชนาการที่ถูกต้อง -โครงการแก้ไขปัญหาไข้เลือดออก
๒.แนวทางการจัดระบบสุขภาพภาคประชาชนให้มีส่วนร่วมทุกภาคส่วนของชุมชน	-ส่งเสริมให้ประชาชนในพื้นที่ออกกำลังกายอย่างสม่ำเสมอ
๓.ส่งเสริมและพัฒนาศักยภาพบุคลากรสาธารณสุข	กิจกรรมส่งเสริมสนับสนุนการดำเนินงานของ อสม. และสาธารณสุขตำบล และชมรมส่งเสริมสุขภาพ
๔.ส่งเสริมและพัฒนาการแพทย์แผนไทยและสมุนไพรไทย	โครงการอบรมการแพทย์แผนไทย / นวดแผนไทย

● หน่วยงานรับผิดชอบหลัก

สำนักปลัด และหน่วยงานรัฐภายนอกฯ

● ความเชื่อมโยง

ยุทธศาสตร์จังหวัดที่ ๑ การพัฒนาสังคม คุณภาพชีวิต และความมั่นคง

ยุทธศาสตร์จังหวัดที่ ๔ การพัฒนาเมืองสู่เมืองแห่งวัฒนธรรม และการท่องเที่ยวแบบสมดุลและยั่งยืน

ยุทธศาสตร์ของ อปท. ในเขตจังหวัดที่ ๗ การพัฒนาด้านสาธารณสุขและการเสริมสร้างสุขภาพประชาชน

ประเด็นยุทธศาสตร์ที่ ๗ พัฒนาการบริหารและเทคโนโลยีสารสนเทศ

- **พันธกิจ :** บริหารจัดการโดยยึดหลักธรรมาภิบาล, พัฒนาระบบเทคโนโลยีสารสนเทศในเชิงรุกและประสานความร่วมมือระหว่างหน่วยงานเพื่อให้บริการประชาชน
- **เป้าประสงค์ :** ประชาชนรับรู้ เข้าใจในข่าวสารและมีส่วนร่วมก่อให้เกิดกระบวนการขับเคลื่อนทางสังคมของเทศบาลโดยการบริหารจัดการตามหลักธรรมาภิบาล การบริหารงานของเทศบาลตำบลให้มีความโปร่งใสตรวจสอบได้
- **ตัวชี้วัดระดับเป้าประสงค์**
 - ร้อยละของพนักงานที่มีความสุขในการทำงาน
 - ร้อยละความพึงพอใจของประชาชนในการรับทราบข่าวสารกิจกรรมของเทศบาล
 - ร้อยละของบุคลากรที่ได้รับการพัฒนา

● กลยุทธ์/แนวทางการพัฒนา และตัวชี้วัดระดับกลยุทธ์

กลยุทธ์/แนวทางการพัฒนา	ตัวชี้วัดระดับกลยุทธ์
๑. พัฒนาขีดความสามารถของบุคลากรขององค์กรปกครองส่วนท้องถิ่นในด้านการคลัง วิธีการงบประมาณ การบริหารงานบุคคล ให้มีประสิทธิภาพ โปร่งใส ทันสมัย และประชาชนมีส่วนร่วม ทั้งนี้เพื่อการแก้ไขปัญหาของประชาชนและการให้บริการที่มีประสิทธิภาพ	บุคลากรได้รับการพัฒนาทักษะความรู้อย่างต่อเนื่อง
๒. พัฒนาปรับปรุงเครื่องมือ เครื่องใช้และเทคโนโลยี ตลอดจนการพัฒนา ระบบจัดหารายได้ขององค์กรปกครองส่วนท้องถิ่น	๑. จำนวนเครื่องมือ เครื่องใช้ในการปฏิบัติงานที่สามารถใช้งานได้ตามปกติ ๒. มีการนำเทคโนโลยีสารสนเทศมาใช้เพื่อเพิ่มประสิทธิภาพการจัดหารายได้
๓. ส่งเสริมสนับสนุนการใช้เทคโนโลยีสารสนเทศในการรักษาความปลอดภัย แก้ไขปัญหาจราจร การลดอุบัติเหตุ การบริหารจัดการ	๑. ช่องทางการติดต่อด้านการรักษาความปลอดภัย แก้ไขปัญหาจราจร การลดอุบัติเหตุ การบริหารจัดการผ่านเทคโนโลยีสารสนเทศ ๒. สนับสนุนการดำเนินการของศูนย์ข้อมูลข่าวสารการจัดซื้อจัดจ้างระดับอำเภอ
๔. เสริมสร้างระบบด้านการประสานเครือข่ายในการพัฒนาท้องถิ่นให้เข้มแข็ง เพื่อให้เกิดความร่วมมือและการบูรณาการร่วมกัน	๑. จำนวนโครงการ/กิจกรรมที่มีการบูรณาการร่วมกับหน่วยงานอื่น ๒. จำนวนเครือข่ายการทำงานทุกภาคส่วน
๕. พัฒนาขีดความสามารถการทำงานของบุคลากรให้เกิดกระบวนการเรียนรู้และพัฒนาอย่างต่อเนื่อง	-ระดับความรู้ของพนักงาน ก่อนและหลังการฝึกอบรม -ร้อยละของจำนวนโครงการในแผนพัฒนาสามปีที่นำมาบรรลุลงในเทศบัญญัติงบประมาณรายจ่ายประจำปี -ร้อยละของบุคลากรที่มีการศึกษาเพิ่มขึ้นและต่อเนื่อง
๖. พัฒนาระบบข้อมูลข่าวสาร/สารสนเทศ	-ร้อยละของข้อมูลการบริหารงานเทศบาลที่ประชาชนพอใจ
๗. พัฒนาส่งเสริมประชาธิปไตยและกระบวนการมีส่วนร่วมของประชาชน	-สัดส่วนงบประมาณที่เทศบาลให้การสนับสนุน

	หน่วยงานอื่น - ร้อยละของการมีส่วนร่วมของคนในองค์กรและภาคประชาชน
--	--

● **หน่วยงานรับผิดชอบหลัก**

สำนักปลัด/กองคลัง/กองช่าง/กองวิชาการและแผนงาน/กองสวัสดิการและสังคม และหน่วยงานรัฐภายนอกฯ

● **ความเชื่อมโยง**

ยุทธศาสตร์จังหวัดที่ ๑ การพัฒนาสังคม คุณภาพชีวิต และความมั่นคง

ยุทธศาสตร์ของ อปท. ในเขตจังหวัดที่ ๘ การพัฒนาด้านการบริหารจัดการ และเทคโนโลยีสารสนเทศ

แบบ ยท.๐๔

รายละเอียดแผนยุทธศาสตร์เทศบาลตำบลก้อ

ความเชื่อมโยงกับยุทธศาสตร์จังหวัด	ยุทธศาสตร์ของ อปท.ในเขตจังหวัด	ยุทธศาสตร์ อปท.	เป้าประสงค์ตามพันธกิจ	ตัวชี้วัดระดับเป้าประสงค์ (ตัวชี้วัดรวม)	ค่าเป้าหมาย					กลยุทธ์/แนวทางการพัฒนา	ตัวชี้วัดระดับกลยุทธ์	ความก้าวหน้าของเป้าหมาย	โครงการ/กิจกรรม	หน่วยรับผิดชอบ	หน่วยสนับสนุน
					๕๗	๕๘	๕๙	๖๐	๖๑						
ยุทธศาสตร์จังหวัดที่ ๔ การพัฒนาสังคม คุณภาพชีวิต และความมั่นคง	ยุทธศาสตร์ของ อปท.ในเขตจังหวัดที่ ๑ การพัฒนา ด้านโครงสร้างพื้นฐาน สาธารณูปโภค สาธารณูปการ	ยุทธศาสตร์การพัฒนาด้านโครงสร้างพื้นฐาน สาธารณูปโภค สาธารณูปการ	ก่อสร้าง/ปรับปรุงถนนที่ได้มาตรฐานและครอบคลุม	ประชาชนได้รับความสะดวก รวดเร็ว/ปลอดภัยและใช้เพียงพอย่างทั่วถึง	๕	๑๐	๑๕	๒๐	๒๑	พัฒนาการก่อสร้าง/บูรณะ/ปรับปรุงถนนระบบระบายน้ำสะพาน	- ร้อยละของจำนวนถนนที่ไม่ได้มาตรฐานได้รับการก่อสร้างปรับปรุง - ร้อยละของประชาชนที่ใช้เส้นทางมีความปลอดภัยและสะดวกรวดเร็ว - ร้อยละของถนนในหมู่บ้านที่มีการก่อสร้างเป็นถนนคสล.	ก่อสร้าง/ปรับปรุงถนนปีละ ๓ โครงการ	-โครงการก่อสร้างถนนคสล.จำนวน ๕๐๐ เมตร -โครงการปรับปรุงถนน+ลงหินคลุกจำนวน ๑,๐๐๐ เมตร -โครงการก่อสร้างถนนดินลูกรังจำนวน ๓,๐๐๐ เมตร	กองช่าง	ทุกส่วนราชการ
					๑๐	๒๐	๓๐	๔๐	๕๐						
ผู้ใช้ น้ำประปาเพิ่มมากขึ้นและเพียงพอต่อความต้องการ	จำนวนผู้ใช้ น้ำประปาที่มีจำนวนเพิ่มมากขึ้นที่เพียงพอ พร้อมทั้งมีแหล่งเก็บน้ำ การเกษตรเพียงพอ	๑๐	๒๐	๓๐	๔๐	๕๐	พัฒนาระบบแหล่งน้ำ, ประปา	ขยายเขตระบบประปาให้ผู้ใช้ น้ำประปาที่เพียงพอต่อความต้องการของประชาชน	๑๐ รายละชุดลอกหนองน้ำสาธารณะปีละ ๒ แห่ง	โครงการชุดลอกอ่างเก็บน้ำสาธารณะจำนวน ๔ แห่ง	กองช่าง	ทุกส่วนราชการ			

แบบ ยท.๐๔

รายละเอียดแผนยุทธศาสตร์เทศบาลตำบลก้อ

ความเชื่อมโยงกับยุทธศาสตร์จังหวัด	ยุทธศาสตร์อปท.ในเขตจังหวัด	ยุทธศาสตร์อปท.	เป้าประสงค์ตามพันธกิจ	ตัวชี้วัดระดับเป้าประสงค์(ตัวชี้วัดรวม)	ค่าเป้าหมาย					กลยุทธ์/แนวทางพัฒนา	ตัวชี้วัดระดับกลยุทธ์	ความก้าวหน้าของเป้าหมาย	โครงการ/กิจกรรม	หน่วยรับผิดชอบ	หน่วยสนับสนุน
					๕๗	๕๘	๕๙	๖๐	๖๑						
			การวางระบบผังเมืองและการควบคุมอาคาร	จำนวนกิจกรรม/โครงการที่ดำเนินการ -จำนวนครัวเรือนที่มีไฟฟ้าใช้ทั่วถึง -จำนวนประชาชนที่มีไฟฟ้าการเกษตรใช้อย่างทั่วถึง	๑๐๐	๑๐๐	๑๐๐	๑๐๐	๑๐๐	-พัฒนาการขยายเขตไฟฟ้าสาธารณะเพื่อการเกษตรและบำรุงรักษาไฟฟ้าสาธารณะตามจุดต่างๆ	ร้อยละของครัวเรือนที่มีไฟฟ้าใช้	ร้อยละ ๑๐๐ ของครัวเรือนมีไฟฟ้าใช้	-ขยายเขตไฟฟ้าสาธารณะ -ขยายเขตไฟฟ้าการเกษตร -ปรับปรุงซ่อมแซมไฟฟ้าสาธารณะภายในหมู่บ้านชุมชน	กองช่าง	ทุกส่วนราชการ

รายละเอียดแผนยุทธศาสตร์เทศบาลตำบลก้อ

ความเชื่อมโยงกับยุทธศาสตร์จังหวัด	ยุทธศาสตร์อปท.ในเขตจังหวัด	ยุทธศาสตร์อปท.	เป้าประสงค์ตามพันธกิจ	ตัวชี้วัดระดับเป้าประสงค์ (ตัวชี้วัดรวม)	ค่าเป้าหมาย					กลยุทธ์/แนวทางการพัฒนา	ตัวชี้วัดระดับกลยุทธ์	ความก้าวหน้าของเป้าหมาย	โครงการ/กิจกรรม	หน่วยรับผิดชอบ	หน่วยสนับสนุน
					๕๗	๕๘	๕๙	๖๐	๖๑						
ยุทธศาสตร์จังหวัดที่ ๑ การส่งเสริมอุตสาหกรรมและเศรษฐกิจสร้างสรรค์และเป็นมิตรต่อสังคม	ยุทธศาสตร์จังหวัดที่ ๒ การพัฒนาด้านเศรษฐกิจและการท่องเที่ยว	ยุทธศาสตร์ที่ ๒ การพัฒนาด้านเศรษฐกิจและการท่องเที่ยวเชิงวัฒนธรรมชุมชน	เศรษฐกิจในครัวเรือนเข้มแข็งและพึ่งพาตนเองได้	๑.ประชาชนในพื้นที่มีการพัฒนาอาชีพ และรายได้ที่มั่นคงขึ้น ๒. ประชาชนในพื้นที่มีศักยภาพที่เข้มแข็งและพึ่งพาตนเองได้	๑	๑	๑	๑	๑	๑. พัฒนาจัดหา/ปรับปรุงสถานที่จำหน่ายสินค้า ๒.พัฒนาการส่งเสริมศักยภาพและขีดความสามารถในการเพิ่มผลผลิตทางการเกษตรอินทรีย์และการแปรรูปสินค้าทางการเกษตร	- สถานที่จำหน่ายสินค้าทางการเกษตรสำหรับประชาชนในพื้นที่มีเพียงพอ	มีสถานที่จำหน่ายสินค้ากลางประจำตำบล จำนวน ๑ แห่ง และได้รับการปรับปรุงปีละ ๑ ครั้ง	-จัดโครงการตลาดชุมชนประจำตำบล	สำนักปลัด	ทุกส่วนราชการ
					๑	๑	๑	๑	๑		- สินค้าทางการเกษตรของประชาชนปลอดภัยและมี	ชุมตรวจครีตกรองสินค้าทางการเกษตรในพื้นที่ปีละ ๑ ครั้ง	จัดโครงการจำหน่ายผลิตภัณฑ์ทางการเกษตรปลอดภัย	สำนักปลัด	ทุกส่วนราชการ
					๑	๑	๑	๑	๑	๓.พัฒนาส่งเสริมและเพิ่มทักษะอาชีพของครัวเรือนและกลุ่มอาชีพ	ฝึกอบรมกลุ่มอาชีพให้ความรู้	ปีละ ๑ ครั้ง	ส่งเสริมสนับสนุนกลุ่มอาชีพและฝึกอบรม	สำนักปลัด	ทุกส่วนราชการ
										๔.พัฒนาการสนับสนุนกองทุนกลุ่มอาชีพ					

รายละเอียดแผนยุทธศาสตร์เทศบาลตำบลก้อ

ความเชื่อมโยงกับยุทธศาสตร์จังหวัด	ยุทธศาสตร์อปท.ในเขตจังหวัด	ยุทธศาสตร์อปท.	เป้าประสงค์ตามพันธกิจ	ตัวชี้วัดระดับเป้าประสงค์ (ตัวชี้วัดรวม)	ค่าเป้าหมาย					กลยุทธ์/แนวทางพัฒนา	ตัวชี้วัดระดับกลยุทธ์	ความก้าวหน้าของเป้าหมาย	โครงการ/กิจกรรม	หน่วยรับผิดชอบ	หน่วยสนับสนุน				
					๕๗	๕๘	๕๙	๖๐	๖๑										
ยุทธศาสตร์จังหวัดที่ ๔ การพัฒนาสังคมคุณภาพชีวิตและความมั่นคง	ยุทธศาสตร์จังหวัดที่ ๓ การพัฒนา ด้านสังคม และคุณภาพชีวิต	ยุทธศาสตร์ที่ ๓ การพัฒนา ด้านสังคมคุณภาพชีวิตวัฒนธรรม และภูมิปัญญาท้องถิ่น	ประชาชนในท้องถิ่นมีคุณภาพชีวิตที่ดีปลอดภัยและพึ่งตนเองได้	- ร้อยละของประชาชนที่ได้รับการส่งเสริมการพัฒนาคุณภาพชีวิตที่ดีขึ้น	๑๐๐	๑๐๐	๑๐๐	๑๐๐	๑๐๐	-พัฒนาด้านคุณภาพชีวิต	- ผู้ติดเชื้อทุกรายในพื้นที่หมู่ ๑-๑๐ ตำบลก้อ -เด็ก สตรี ผู้สูงอายุ ผู้พิการได้รับการสงเคราะห์	ร้อยละ ๑๐๐ของผู้ติดเชื้อได้รับเบียร์ยังชีพ	จ่ายเบียร์ยังชีพสำหรับผู้ติดเชื้อ	กองสวัสดิการฯ	ทุกส่วนราชการ				
				- ร้อยละของเด็ก สตรี ผู้สูงอายุ ผู้พิการที่ได้รับการช่วยเหลือ	๑๐๐	๑๐๐	๑๐๐	๑๐๐	๑๐๐							-ได้รับสงเคราะห์ตามหลักเกณฑ์ร้อยละ ๑๐๐	จ่ายเบียร์ยังชีพให้เด็ก สตรี ผู้สูงอายุและผู้พิการตามเกณฑ์การเบิกจ่าย	กองสวัสดิการฯ	ทุกส่วนราชการ
				- ร้อยละของประชาชนที่มีความปลอดภัยในชีวิตและทรัพย์สิน	๒	๒	๒	๒	๒							- ผู้ประสบภัยหนาว ทุกหลังคาเรือนในตำบลได้รับการช่วยเหลือ			

รายละเอียดแผนยุทธศาสตร์เทศบาลตำบลก้อ

ความเชื่อมโยงกับยุทธศาสตร์จังหวัด	ยุทธศาสตร์อปท.ในเขตจังหวัด	ยุทธศาสตร์อปท.	เป้าประสงค์ตามพันธกิจ	ตัวชี้วัดระดับเป้าประสงค์ (ตัวชี้วัดรวม)	ค่าเป้าหมาย					กลยุทธ์/แนวทางการพัฒนา	ตัวชี้วัดระดับกลยุทธ์	ความก้าวหน้าของเป้าหมาย	โครงการ/กิจกรรม	หน่วยรับผิดชอบ	หน่วยสนับสนุน
					๕๗	๕๘	๕๙	๖๐	๖๑						
				- ร้อยละของประชาชนที่สามารถพึ่งพาตนเองได้	๑๐	๒๐	๓๐	๔๐	๕๐	-ทางการพัฒนาการจัดการสิ่งแวดล้อมในด้านขยะมูลฝอย สิ่งปฏิกูลและน้ำเสียในชุมชน	ครัวเรือนในชุมชนตำบลก้อสะอาด ชุมชนมีพื้นที่ทิ้งขยะเป็นหลักแหล่ง	ร้อยละ ๖๐ มีถังขยะของครัวเรือน	จัดทำถังขยะสำหรับครัวเรือนปีเพิ่มขึ้นปีละ ๑๐ ถัง จัดทำโครงการสนับสนุนถังขยะ	กองช่าง	ทุกส่วนราชการ
					๑๕	๓๐	๓๕	๔๐	๔๕	ทางการพัฒนาการส่งเสริมความเข้มแข็งของชุมชนเพื่อให้พึ่งตนเองได้อย่างยั่งยืน	ชุมชนตำบลก้อมีกฎระเบียบในแต่ละชุมชน -อสม.ในหมู่บ้านได้รับอุดหนุนตามโครงการฯ	ร้อยละ ๑๐๐ ในชุมชนมีกฎระเบียบ	จัดอบรมให้ความรู้ด้านกฎหมายต่าง ๆ	กองวิชาการและแผนงาน	ทุกส่วนราชการ
					๑	๑	๑	๑	๑			-ร้อยละ ๑๐๐ ได้รับการอุดหนุน	-อุดหนุนให้อสม.ปีละ ๑ ครั้งในการดำเนินกิจกรรม	สำนักปลัด	ทุกส่วนราชการ

แบบ ยท.๐๔

รายละเอียดแผนยุทธศาสตร์เทศบาลตำบลก้อ

ความเชื่อมโยงกับยุทธศาสตร์จังหวัด	ยุทธศาสตร์อปท.ในเขตจังหวัด	ยุทธศาสตร์อปท.	เป้าประสงค์ตามพันธกิจ	ตัวชี้วัดระดับเป้าประสงค์ (ตัวชี้วัดรวม)	ค่าเป้าหมาย					กลยุทธ์/แนวทางพัฒนา	ตัวชี้วัดระดับกลยุทธ์	ความก้าวหน้าของเป้าหมาย	โครงการ/กิจกรรม	หน่วยรับผิดชอบ	หน่วยสนับสนุน
					๕๗	๕๘	๕๙	๖๐	๖๑						
				<p>- ร้อยละครัวเรือนที่มีการปลูกฝังคุณธรรม จริยธรรมเห็นคุณค่าศิลปวัฒนธรรมและร่วมกันอนุรักษ์</p> <p>- ร้อยละของประชาชนที่รักษาศิลปวัฒนธรรม ภูมิปัญญาท้องถิ่นให้คงอยู่</p> <p>- ร้อยละของประชาชนที่รักษาศิลปวัฒนธรรม ภูมิปัญญาท้องถิ่นให้คงอยู่</p>	๗๐	๗๐	๗๐	๗๐	๗๐	๒ แนวทางการพัฒนาด้านภูมิปัญญาวัฒนธรรมและประเพณีท้องถิ่น	<p>-จำนวนเยาวชนที่เข้าร่วมการส่งเสริมคุณธรรม จริยธรรม วินัยและค่านิยมที่พึงงามในสังคม</p> <p>-เสริมให้เด็ก เยาวชนและประชาชน มีส่วนร่วมในการอนุรักษ์ศิลปวัฒนธรรม ประเพณีท้องถิ่น ภูมิปัญญาท้องถิ่น</p> <p>-จำนวนเด็ก เยาวชนและประชาชนที่ร่วมกิจกรรมในการอนุรักษ์ศิลปวัฒนธรรม ประเพณีท้องถิ่น ภูมิปัญญาท้องถิ่น</p>	<p>-ร้อยละ ๗๐ ของนักเรียน เข้าร่วมกิจกรรม</p> <p>อย่างน้อย ประเพณีวัฒนธรรมได้รับการอนุรักษ์ปีละ ๑ อย่าง</p>	<p>จัดกิจกรรมเข้าค่ายคุณธรรม จริยธรรม/อบรมธรรมะ</p> <p>จัดกิจกรรมประเพณีวันเข้าพรรษา/ออกพรรษา ,จัดประเพณีวันสงกรานต์/จัดประเพณีวันลอยกระทง/ทำบุญหัวฝาย/สร้างน้ำพระธาตุสุลิตันใจ/สร้างน้ำพระพุทธรูปในตำบลก้อ</p>	<p>กองวิชาการและแผนงาน</p> <p>กองสวัสดิการสังคม</p>	<p>ทุกส่วนราชการ</p> <p>ทุกส่วนราชการ</p>

แบบ ยท.๐๔

รายละเอียดแผนยุทธศาสตร์เทศบาลตำบลก้อ

ความเชื่อมโยงกับยุทธศาสตร์จังหวัด	ยุทธศาสตร์อปท.ในเขตจังหวัด	ยุทธศาสตร์อปท.	เป้าประสงค์ตามพันธกิจ	ตัวชี้วัดระดับเป้าประสงค์(ตัวชี้วัดรวม)	ค่าเป้าหมาย					กลยุทธ์/แนวทางการพัฒนา	ตัวชี้วัดระดับกลยุทธ์	ความก้าวหน้าของเป้าหมาย	โครงการ/กิจกรรม	หน่วยรับผิดชอบ	หน่วยสนับสนุน		
					๕๗	๕๘	๕๙	๖๐	๖๑								
ยุทธศาสตร์จังหวัดที่ ๕ อนุรักษ์ฟื้นฟูทรัพยากรธรรมชาติและสิ่งแวดล้อมบริหารจัดการน้ำแบบบูรณาการ	ยุทธศาสตร์จังหวัดที่ ๕ การพัฒนาด้านทรัพยากรธรรมชาติและสิ่งแวดล้อม	ยุทธศาสตร์ที่ ๔ การพัฒนาด้านทรัพยากรธรรมชาติและสิ่งแวดล้อม	ทรัพยากรธรรมชาติในชุมชนได้รับการบำรุงดูแลรักษาอยู่กับชุมชน	- ร้อยละของป่าไม้ในชุมชนที่เพิ่มขึ้น	๖๐	๖๐	๖๐	๖๐	๖๐	๑ แนวทางการพัฒนาด้านการบริหารจัดการทรัพยากรธรรมชาติและสิ่งแวดล้อมอย่างยั่งยืน	-จัดกิจกรรมส่งเสริมการปลูกป่าชุมชน-ประชาชนมีความรู้เรื่องการป้องกันไฟป่า-จำนวนป่าในชุมชนที่มีความหนาแน่นเพิ่มขึ้นคิดเป็นร้อยละ ๖๐-อ่างน้ำสาธารณะได้รับการดูแลปรับปรุง-ร้อยละของประชาชนที่เข้าร่วม	ร้อยละ ๖๐ ต้นไม้ในป่าชุมชนเพิ่มขึ้น-ร้อยละ ๖๐ ของเยาวชนเข้าร่วมกิจกรรม	โครงการปลูกต้นไม้ที่ภายในเขตตำบลก้อ หมู่ที่ ๑ - ๔	สำนักปลัด	ทุกส่วนราชการ/หน่วยงานต่างๆ		
				- ร้อยละของทรัพยากรธรรมชาติและสิ่งแวดล้อมพืช	๗๐	๗๐	๘๐	๘๐	๘๐							-ร้อยละ ๗๐ ทรัพยากรธรรมชาติที่ได้รับการอนุรักษ์	โครงการอบรมเยาวชนรักป่ารักษาสิ่งแวดล้อมโครงการปรับปรุงแก้ไขการอนุรักษ์ฟื้นฟูสิ่งแวดล้อมและทรัพยากรธรรมชาติ
				- ร้อยละของทรัพยากรธรรมชาติที่ได้รับการบำรุงรักษา	๖๐	๖๐	๖๐	๖๐	๖๐							ร้อยละ ๖๐ ได้รับการปรับปรุง	

แบบ ยท.๐๔

รายละเอียดแผนยุทธศาสตร์เทศบาลตำบลก้อ

ความเชื่อมโยงกับยุทธศาสตร์จังหวัด	ยุทธศาสตร์อปท.ในเขตจังหวัด	ยุทธศาสตร์อปท.	เป้าประสงค์ตามพันธกิจ	ตัวชี้วัดระดับเป้าประสงค์ (ตัวชี้วัดรวม)	ค่าเป้าหมาย					กลยุทธ์/แนวทางการพัฒนา	ตัวชี้วัดระดับกลยุทธ์	ความก้าวหน้าของเป้าหมาย	โครงการ/กิจกรรม	หน่วยรับผิดชอบ	หน่วยสนับสนุน
					๕๗	๕๘	๕๙	๖๐	๖๑						
ยุทธศาสตร์จังหวัดที่ ๔ การพัฒนาสังคมคุณภาพชีวิตและความมั่นคง	ยุทธศาสตร์ที่ ๖ การพัฒนาด้านดารศึกษาและกีฬา	ยุทธศาสตร์การพัฒนาที่ ๕ ด้านการศึกษาและการกีฬา	ประชาชนได้รับการศึกษาทั่วถึงและมีคุณธรรมจริยธรรมตระหนักถึงคุณค่าของศิลปวัฒนธรรมและร่วมอนุรักษ์ไว้	- ร้อยละของประชาชนที่มีการศึกษาและได้รับการศึกษาอย่างต่อเนื่อง - ร้อยละของประชาชนที่รักษาศิลปวัฒนธรรม ภูมิปัญญาท้องถิ่นให้คงอยู่ . ระบบการศึกษาได้รับการพัฒนาและมีคุณภาพที่เพิ่มขึ้น	๗๐	๗๐	๗๐	๗๐	๗๐	๑ แนวทางการพัฒนาด้าน การศึกษาและการกีฬา	จัดกิจกรรมการศึกษาให้ครอบคลุมและทั่วถึง -ร้อยละของนักกีฬาที่เข้าร่วมกิจกรรมการแข่งขันกีฬา -ร้อยละของจำนวนเด็กนักเรียนที่ถึงวัยและเข้าเรียน -จัดหาสื่อการเรียนการสอนที่ทันสมัย -เด็กนักเรียนในพื้นที่มีการเตรียมตัวเพื่อเข้าสู่ AEC	ร้อยละ ๗๐ เด็กนักเรียนได้เรียนรู้ ร้อยละ ๗๐ มีของนักกีฬาที่เข้าร่วมแข่งขัน. -นักเรียน/ผู้เข้าร่วมมีวัสดุครบ ๑๐๐ %	-โครงการก่อสร้างลานกีฬาในพื้นที่ตำบลก้อ -โครงการส่งเสริมการเข้าค่ายวิชาการ -โครงการแข่งขันกีฬาต้านยาเสพติด -ส่งเสริมและสนับสนุนการศึกษาภายในตำบล	สำนักปลัด/กองวิชาการและแผนงาน	ทุกส่วนราชการ

แบบ ยท.๐๔

รายละเอียดแผนยุทธศาสตร์เทศบาลตำบลก้อ

ความเชื่อมโยงกับยุทธศาสตร์จังหวัด	ยุทธศาสตร์อปท.ในเขตจังหวัด	ยุทธศาสตร์อปท.	เป้าประสงค์ตามพันธกิจ	ตัวชี้วัดระดับเป้าประสงค์ (ตัวชี้วัดรวม)	ค่าเป้าหมาย					กลยุทธ์/แนวทางพัฒนา	ตัวชี้วัดระดับกลยุทธ์	ความก้าวหน้าของเป้าหมาย	โครงการ/กิจกรรม	หน่วยรับผิดชอบ	หน่วยสนับสนุน
					๕๗	๕๘	๕๙	๖๐	๖๑						
ยุทธศาสตร์จังหวัดที่ ๔ การพัฒนาสังคมคุณภาพชีวิตและความมั่นคง	ยุทธศาสตร์ที่ ๗ การพัฒนาด้านสาธารณสุขและการเสริมสร้างสุขภาพประชาชน	ยุทธศาสตร์การพัฒนาที่ ๖ พัฒนาด้านระบบสาธารณสุขและการเสริมสร้างสุขภาพประชาชนบนภูมิปัญญาท้องถิ่น	ประชาชนในตำบลก้อมีคุณภาพชีวิตที่ดีปลอดภัยและตนเองได้	- ร้อยละของประชาชนที่ได้รับการส่งเสริมการพัฒนาคุณภาพชีวิตที่ดีขึ้น - ร้อยละของประชาชนที่มีความปลอดภัยในชีวิตและทรัพย์สินและพึ่งพาตนเองได้ - ประชาชนมีสุขภาพพลานามัยแข็งแรงสมบูรณ์ มีระบบสร้างเสริมสุขภาพที่เข้มแข็งประชาชนห่างไกลโรค	๗๐	๗๐	๗๐	๗๐	๗๐	๑ แนวทางการสร้างเสริมความเข้มแข็งของชุมชนด้านสาธารณสุขเพื่อการพึ่งพาตนเองสู่การมีสุขภาพที่ดี	-อุดหนุนสนับสนุนการดำเนินงานของ อสม.ครบทุกหมู่บ้าน -ระดับความพึงพอใจต่อการบริการสาธารณสุขของเทศบาลตำบลก้อเพิ่มขึ้น	ร้อยละ ๑๐๐ อสม.ได้รับการสนับสนุนงบประมาณ ร้อยละ ๗๐ ประชาชนมีความพึงพอใจในการบริการสาธารณสุข	-โครงการส่งเสริมสนับสนุนการดำเนินงานของ อสม. -โครงการจัดซื้อวัสดุอุปกรณ์และเครื่องมือแพทย์ -โครงการแก้ไขปัญหาไข้เลือดออก -ส่งเสริมระบบการแพทย์ฉุกเฉิน	สำนักปลัด	ทุกส่วนราชการ

แบบ ยท.๐๔

รายละเอียดแผนยุทธศาสตร์เทศบาลตำบลก้อ

ความเชื่อมโยงกับยุทธศาสตร์จังหวัด	ยุทธศาสตร์อปท.ในเขตจังหวัด	ยุทธศาสตร์อปท.	เป้าประสงค์ตามพันธกิจ	ตัวชี้วัดระดับเป้าประสงค์ (ตัวชี้วัดรวม)	ค่าเป้าหมาย					กลยุทธ์/แนวทางพัฒนา	ตัวชี้วัดระดับกลยุทธ์	ความก้าวหน้าของเป้าหมาย	โครงการ/กิจกรรม	หน่วยรับผิดชอบ	หน่วยสนับสนุน				
					๕๗	๕๘	๕๙	๖๐	๖๑										
ยุทธศาสตร์จังหวัดที่ ๔ การพัฒนาสังคมคุณภาพชีวิตและความมั่นคง	ยุทธศาสตร์จังหวัดที่ ๘ การพัฒนาด้านการบริหารจัดการและเทคโนโลยีสารสนเทศ	ยุทธศาสตร์ที่ ๗ ยุทธศาสตร์ด้านการบริหารและเทคโนโลยีสารสนเทศ	ประชาชนรับรู้เข้าใจในข่าวสารและมีส่วนร่วมก่อให้เกิดกระบวนการขับเคลื่อนทางสังคมของเทศบาล โดยการบริหารจัดการตามหลักธรรมาภิบาล	- ร้อยละของพนักงานที่มีความสุขในการทำงาน	๘๐	๘๐	๘๐	๘๐	๘๐	๖.๑ แนวทางการพัฒนาด้านองค์กรสู่ความเป็นเลิศ	-ร้อยละของการพัฒนาและปรับปรุงอาคารสถานที่	ร้อยละ ๘๐ ของผู้เข้าร่วมโครงการได้ประสบการณ์ตรงๆ	-โครงการอบรมเพิ่มพูนประสิทธิภาพแก่ผู้บริหารสมาชิก ทด.และผู้นำพนักงาน ลูกจ้าง พร้อมศึกษาดูงาน -โครงการเทศบาลเคลื่อนที่	ทุกส่วนราชการ	ทุกส่วนราชการ/หน่วยงานอื่น				
				- ร้อยละความพึงพอใจของประชาชนในการรับทราบข่าวสารกิจกรรมของ ทด.	๖๐	๖๐	๖๐	๖๐	๖๐							-ร้อยละของการจัดหาเครื่องมือเครื่องใช้ในการปฏิบัติงาน	ร้อยละ ๖๐ ได้ทราบปัญหาความต้องการ	-โครงการเสริมสร้างความสัมพันธ์ในชุมชน	
					๘๐	๘๐	๘๐	๘๐	๘๐										-โครงการปรับปรุงอาคารเอนกประสงค์ ทด.ก้อ
					๑๐๐	-	-	-	-										
					๗๐	๗๐	๗๐	๗๐	๗๐										

แบบ ยท.๐๔

รายละเอียดแผนยุทธศาสตร์เทศบาลตำบลก้อ

ความเชื่อมโยงกับยุทธศาสตร์จังหวัด	ยุทธศาสตร์อปท.ในเขตจังหวัด	ยุทธศาสตร์อปท.	เป้าประสงค์ตามพันธกิจ	ตัวชี้วัดระดับเป้าประสงค์ (ตัวชี้วัดรวม)	ค่าเป้าหมาย					กลยุทธ์/แนวทางพัฒนา	ตัวชี้วัดระดับกลยุทธ์	ความก้าวหน้าของเป้าหมาย	โครงการ/กิจกรรม	หน่วยรับผิดชอบ	หน่วยสนับสนุน
					๕๗	๕๘	๕๙	๖๐	๖๑						
													-จัดทากรุภัณฑ์โฆษณาและเผยแพร่ -จัดทากรุภัณฑ์คอมพิวเตอร์ -จัดทากรุภัณฑ์สำนักงาน -โครงการออกให้ความรู้เกี่ยวกับการจัดเก็บภาษีและให้บริการสำรวจภาษีแก่ประชาชน	ทุกส่วนราชการ	ทุกส่วนราชการ/หน่วยงานอื่น

รายละเอียดแผนยุทธศาสตร์เทศบาลตำบลก้อ

ความเชื่อมโยงกับยุทธศาสตร์จังหวัด	ยุทธศาสตร์อปท.ในเขตจังหวัด	ยุทธศาสตร์อปท.	เป้าประสงค์ตามพันธกิจ	ตัวชี้วัดระดับเป้าประสงค์ (ตัวชี้วัดรวม)	ค่าเป้าหมาย					กลยุทธ์/แนวทางพัฒนา	ตัวชี้วัดระดับกลยุทธ์	ความก้าวหน้าของเป้าหมาย	โครงการ/กิจกรรม	หน่วยรับผิดชอบ	หน่วยสนับสนุน
					๕๗	๕๘	๕๙	๖๐	๖๑						
ยุทธศาสตร์จังหวัดที่ ๔ การพัฒนาสังคมคุณภาพชีวิตและความมั่นคง	ยุทธศาสตร์จังหวัดที่ ๘ การพัฒนาด้านการบริหารจัดการและเทคโนโลยีสารสนเทศ	ยุทธศาสตร์ที่ ๗ ยุทธศาสตร์ด้านการพัฒนาการบริหารจัดการและเทคโนโลยีสารสนเทศ	ประชาชนรับรู้เข้าใจในข่าวสารและมีส่วนร่วมก่อให้เกิดกระบวนการขับเคลื่อนทางสังคมของ ทต.โดยการบริหารจัดการตามหลักธรรมาภิบาล	-ระดับความรู้ของพนักงานก่อนและหลังการฝึกอบรม -ร้อยละของจำนวนโครงการในแผนพัฒนาสามปีที่นำมาบรรจุลงในเทศบาล -ร้อยละของบุคลากรที่มีรายจ่ายประจำปี -ร้อยละของบุคลากรที่มีการศึกษาเพิ่มขึ้นและต่อเนื่อง	๘๐	๘๐	๘๐	๘๐	๘๐	๖.๒ แนวทางการพัฒนาขีดความสามารถในการทำงานของบุคลากรให้เกิดกระบวนการเรียนรู้และพัฒนาอย่างต่อเนื่อง	-ระดับความรู้ของพนักงานก่อนและหลังการฝึกอบรม -ร้อยละของจำนวนโครงการในแผนพัฒนาสามปีที่นำมาบรรจุลงในเทศบาล -ร้อยละของบุคลากรที่มีรายจ่ายประจำปี -ร้อยละของบุคลากรที่มีการศึกษาเพิ่มขึ้นและต่อเนื่อง	สวัสดิการการทำงานเพิ่มขึ้นร้อยละ ๘๐ -ประชาชนได้รับความช่วยเหลือทันที ร้อยละ ๕๐ -ร้อยละ ๗๐ ประชาชนพอใจในการบริการ -สวัสดิการพนักงานเพิ่มขึ้นร้อยละ ๗๐ -ร้อยละ ๘๐ นำมาพัฒนาการปฏิบัติงานได้	โครงการสมทบกองทุนบำเหน็จบำนาญของข้าราชการส่วนท้องถิ่น เงินค่าสำรองจ่าย -โครงการรายจ่ายเพื่อให้ได้มาซึ่งบริการ -โครงการเงินสมทบกองทุนประกันสังคมของลูกจ้าง -โครงการสำรวจความพึงพอใจการให้บริการของ ทต. -โครงการเพิ่มประสิทธิภาพของพนักงาน ทต.เข้าร่วมการฝึกอบรมตามหลักสูตรต่าง ๆ -โครงการอบรมเพิ่มพูนความรู้ประสิทธิภาพคณะกรรมการชุมชนและศึกษาดูงานนอกสถานที่	ทุกส่วนราชการ	ทุกส่วนราชการ/หน่วยงานอื่น
					๕๐	๕๐	๕๐	๕๐	๕๐						
					๗๐	๗๐	๗๐	๗๐	๗๐						
					๗๐	๗๐	๗๐	๗๐	๗๐						
					๘๐	๘๐	๘๐	๘๐	๘๐						

แบบ ยท.๐๔

รายละเอียดแผนยุทธศาสตร์เทศบาลตำบลก้อ

ความเชื่อมโยงกับยุทธศาสตร์จังหวัด	ยุทธศาสตร์อปท.ในเขตจังหวัด	ยุทธศาสตร์อปท.	เป้าประสงค์ตามพันธกิจ	ตัวชี้วัดระดับเป้าประสงค์(ตัวชี้วัดรวม)	ค่าเป้าหมาย					กลยุทธ์/แนวทางพัฒนา	ตัวชี้วัดระดับกลยุทธ์	ความก้าวหน้าของเป้าหมาย	โครงการ/กิจกรรม	หน่วยรับผิดชอบ	หน่วยสนับสนุน
					๕๗	๕๘	๕๙	๖๐	๖๑						
				ร้อยละของข้อมูลการบริหารงาน ทต.ที่ประชาชนพอใจ	๕๐	๕๐	๕๐	๕๐	๕๐	๓ แนวทางการระบบข้อมูลข่าวสาร/สารสนเทศ	-ร้อยละของข้อมูลการบริหารงาน ทต.ที่ประชาชนพอใจ	ร้อยละ ๕๐ ได้รับการอุดหนุน	โครงการอุดหนุนหน่วยงานอื่นๆตามโครงการฯและอำนาจหน้าที่ที่หน่วยงานขอรับการสนับสนุน	ทุกส่วนราชการ	ทุกส่วนราชการ/หน่วยงานอื่น
					๘๐	๘๐	๘๐	๘๐	๘๐			-ร้อยละ ๘๐ มีการประชาสัมพันธ์งาน	-โครงการเผยแพร่และประชาสัมพันธ์กิจกรรมของ ทต.		
					๑๐	๑๐	๑๐	๑๐	๑๐			-ระบบสารสนเทศได้พัฒนาขึ้นร้อยละ ๑๐	-โครงการพัฒนาระบบข้อมูลข่าวสารสารสนเทศเพื่อการบริหารจัดการองค์กรให้ประชาชนมีส่วนร่วมและตรวจสอบได้		
					๗๐	๗๐	๗๐	๗๐	๗๐			-อาคารสำนักงานพัฒนาร้อยละ ๗๐	อุดหนุนองค์การบริหารส่วนตำบลคุณตาม		
												-โครงการปรับปรุงบำรุงรักษาและจัดหาวัสดุครุภัณฑ์ ใน ทต.			

แบบ ยท.๐๔

รายละเอียดแผนยุทธศาสตร์เทศบาลตำบลก้อ

ความเชื่อมโยงกับยุทธศาสตร์จังหวัด	ยุทธศาสตร์อปท.ในเขตจังหวัด	ยุทธศาสตร์อปท.	เป้าประสงค์ตามพันธกิจ	ตัวชี้วัดระดับเป้าประสงค์(ตัวชี้วัดรวม)	ค่าเป้าหมาย					กลยุทธ์/แนวทางพัฒนา	ตัวชี้วัดระดับกลยุทธ์	ความก้าวหน้าของเป้าหมาย	โครงการ/กิจกรรม	หน่วยรับผิดชอบ	หน่วยสนับสนุน
					๕๗	๕๘	๕๙	๖๐	๖๑						
				-สัดส่วนงบประมาณที่เทศบาลให้การสนับสนุนหน่วยงานอื่น - ร้อยละของการมีส่วนร่วมของคนในองค์กรและภาคประชาชน	๑๐๐	๑๐๐	๑๐๐	๑๐๐	๑๐๐	๔ แนวทางการพัฒนาส่งเสริมประชาธิปไตยและกระบวนการมีส่วนร่วมของประชาชน	-สัดส่วนงบประมาณที่เทศบาลให้การสนับสนุนหน่วยงานอื่น - ร้อยละของการมีส่วนร่วมของคนในองค์กรและภาคประชาชน	ร้อยละ ๑๐๐ จัดเก็บภาษีครบ ทำเนียบเป็นปัจจุบัน ๑๐๐% มีศูนย์ช่วยเหลือที่มีประสิทธิภาพ	โครงการจัดทำ/ปรับปรุงแผนที่ภาษี โครงการจัดทำข้อมูล/ทำเนียบ ทต. โครงการจัดตั้งศูนย์ไกล่เกลี่ยระงับข้อพิพาทตำบลก้อ	ทุกส่วนราชการ	ทุกส่วนราชการ/หน่วยงานอื่นๆ

บทที่ ๖

การนำแผนยุทธศาสตร์การพัฒนาท้องถิ่นไปสู่การปฏิบัติและการติดตามประเมินผล

ตามระเบียบกระทรวงมหาดไทยว่าด้วยการจัดทำแผนพัฒนาขององค์กรปกครองส่วนท้องถิ่น พ.ศ. ๒๕๔๘
เทศบาลตำบลก้อ ได้แต่งตั้งคณะกรรมการติดตามและประเมินผลแผนพัฒนาเทศบาลตำบลก้อ ประกอบด้วย

(๑) นายสุนทร	มหานิล	ตัวแทนสมาชิกสภาเทศบาลตำบลก้อ	กรรมการ
(๒) นางอรรีรัตน์	สวาลีก	ตัวแทนสมาชิกสภาเทศบาลตำบลก้อ	กรรมการ
(๓) นายปรีชา	เปี้ยฝั้น	ตัวแทนสมาชิกสภาเทศบาลตำบลก้อ	กรรมการ
(๔) นางผ่องศรี	วงศ์แห้วน	ตัวแทนประชาคม	กรรมการ
(๕) นางแดง ปัญญาแลบ		ตัวแทนประชาคม	กรรมการ
(๖) ท้องถิ่นอำเภอถ้ำ			กรรมการ
(๗) เกษตรอำเภอถ้ำ			กรรมการ
(๘) นางสาวจตุพร	จาดตา	ปลัดเทศบาลตำบลก้อ	กรรมการ
(๙) นายวิรัชวุฒิ	เรื่อนคำ	ผู้อำนวยการกองช่าง	กรรมการ
(๑๐) นายพยนต์	ป็นนาง	ผู้ทรงคุณวุฒิ	กรรมการ
(๑๑) นายศฤงคาร	ทะนันชัย	ผู้ทรงคุณวุฒิ	กรรมการ
(๑๒) นายสุขสวัสดิ์	นันต์ป้อม	ผู้ช่วยเจ้าพนักงานส่งเสริมการท่องเที่ยว	เลขานุการ

ขั้นตอนการติดตามและประเมินผล

๑. คณะกรรมการติดตามและประเมินผลกำหนดแนวทาง วิธีการติดตามและประเมินผล รวมทั้งกำหนดหัวระยะเวลาในการติดตามและประเมินผลแผนพัฒนา
๒. คณะกรรมการติดตามและประเมินผล ประชุมกำหนดการวางแผนในการติดตามและประเมินผล
๓. กำหนดแผนการติดตามและประเมินผลให้เป็นระบบและเป็นขั้นตอน เพื่อความสะดวกในการติดตามและการรายงาน
๔. เจ้าหน้าที่ผู้ประเมินต้องมีความเข้าใจในรูปแบบและวิธีการในการติดตามและประเมินผลแผนพัฒนา
๕. ประเมินผลและวิเคราะห์ข้อมูล พร้อมทั้งบันทึกเป็นลายลักษณ์อักษร
๖. สรุปผลการติดตามและประเมินและจัดทำรายงานนำเสนอผู้บริหารและส่วนราชการที่เกี่ยวข้อง

คณะกรรมการติดตามและประเมินผลได้กำหนดแบบในการติดตามและประเมินผลแผนพัฒนามตามคู่มือการติดตามและประเมินผลการจัดทำและแปลงแผนไปสู่การปฏิบัติขององค์กรปกครองส่วนท้องถิ่น ไว้เพื่อเป็นแนวทางในการติดตามและประเมินผลแผนยุทธศาสตร์การพัฒนา (พ.ศ. ๒๕๕๓-๒๕๕๗) ว่ามีการดำเนินการไปตามขั้นตอนในการจัดทรวมถึงกระบวนการในการนำไปปฏิบัติ เป็นไปตามยุทธศาสตร์หรือแนวทางที่กำหนดตามเป้าหมายหรือวัตถุประสงค์หรือไม่ รวมทั้งยังเป็นการติดตามและประเมินผลการดำเนินงานในภาพรวมของเทศบาลตำบลก้อ

หัวงเวลาในการติดตามและประเมินผล กำหนดให้มีการติดตามและประเมินผลโครงการแต่ละโครงการอย่างน้อยโครงการละ ๑ ครั้งหลังจากที่ดำเนินโครงการแล้วเสร็จ และประเมินโครงการในภาพรวมอย่างน้อยปีละ ๑ ครั้ง เพื่อรายงานผลการติดตามและประเมินผล และเสนอความเห็นที่ได้จากการติดตามและประเมินผลต่อผู้บริหารเทศบาลตำบลก้อ เพื่อที่ผู้บริหารจะได้เสนอต่อสภาเทศบาลตำบลก้อเพื่อทราบ คณะกรรมการพัฒนาเทศบาลตำบลก้อ และประกาศผลการติดตามและประเมินผลให้ประชาชนทราบ อย่างน้อย ๑ ครั้ง ภายในเดือนธันวาคม

การกำหนดวิธีการติดตามและประเมินผล

ติดตามและประเมินผลแผนพัฒนาเทศบาลตำบลก้อ โดยใช้แบบรายงาน ๓ แบบตามรูปแบบที่กรมส่งเสริมการปกครองท้องถิ่นกำหนดเป็นแนวทางไว้ คือ

๑. แบบประเมินผลแผนพัฒนา

ใช้แบบรายงาน แบบที่ ๑ การประเมินการจัดทำแผนยุทธศาสตร์ขององค์กรปกครองส่วนท้องถิ่น

๒. แบบติดตามแผนพัฒนา

ใช้แบบรายงาน แบบที่ ๒ แบบติดตามและประเมินผลการดำเนินงานขององค์กรปกครองส่วนท้องถิ่น

๓. แบบประเมินผลแผนพัฒนา

ใช้แบบรายงาน ๓ แบบ คือ

- แบบประเมินผลการดำเนินงานตามแผนยุทธศาสตร์
- แบบประเมินความพอใจต่อผลการดำเนินงานขององค์กร อบท. ในภาพรวม
- แบบประเมินความพอใจต่อผลการดำเนินงานขององค์กร อบท. ในแต่ละยุทธศาสตร์

(รายละเอียดแบบประเมินและแบบติดตาม ใน ภาค ผนวก)

๓. การกำหนดช่วงเวลาในการติดตามและประเมินผล

ระบบติดตาม			ระบบประเมินผล		
ผู้ประเมิน	รายงาน	ระยะเวลา	ผู้ประเมิน	รายงาน	ระยะเวลา
ทต.	๑. ใช้แบบรายงานที่ ๒ แบบติดตามผลการดำเนินงานของ ทต. รายไตรมาส (๓ เดือน) ๒. ส่งรายงานให้คณะกรรมการติดตามและประเมินผลแผนพัฒนา	ทุกๆ ๓ เดือน	ทต.	๑. ใช้แบบรายงานที่ ๑ การกำกับการจัดทำแผนยุทธศาสตร์ ของ ทต. ๒. ส่งรายงานให้คณะกรรมการติดตามและประเมินผลแผนพัฒนา	เมื่อ ทต. ประกาศใช้แผน
				๑. ใช้แบบรายงานที่ ๓/๑ แบบประเมินผลการดำเนินงานตามยุทธศาสตร์	ทุกๆ ๑ ปี (ภายในเดือน)
				๒. ใช้แบบรายงานที่ ๓/๒ แบบประเมินความพอใจต่อผลการดำเนินงานของ ทต. ในภาพรวม	ทุกๆ ๑ ปี (ภายในเดือน)
				๓. ใช้แบบรายงานที่ ๓/๓ แบบประเมินความพอใจต่อผลการดำเนินงานของ ทต. ในแต่ละ	ธันวาคม)

ระบบติดตาม			ระบบประเมินผล		
ผู้ประเมิน	รายงาน	ระยะเวลา	ผู้ประเมิน	รายงาน	ระยะเวลา
				๔. ส่งรายงานให้ คณะกรรมการติดตามและ ประเมินผลแผนพัฒนา	
คณะติดตามฯ	๑. ตรวจสอบรายงาน ๒. วิเคราะห์รายงาน ตามแบบ ๓. รายงานผลให้ ผู้บริหารทราบ	๑๕ วัน นับตั้งแต่รับ รายงาน	คณะติดตาม ฯ	๑. ตรวจสอบรายงาน ๒. วิเคราะห์รายงานตามแบบ ๓. เสนอผู้บริหารทราบ	๑๕ วัน นับตั้งแต่รับ รายงาน
			ผู้บริหาร	๑. เสนอสภาเพื่อทราบ ๒. ประกาศให้ประชาชนทราบ	๑. ภายใน เดือน ธันวาคม ๒. ประกาศไม่ น้อยกว่า ๓๐ วัน

ภาคผนวก

-ก-

แบบที่ ๑ การกำกับการจัดทำแผนยุทธศาสตร์ขององค์กรปกครองส่วนท้องถิ่น

คำชี้แจง : แบบที่ ๑ เป็นแบบประเมินตนเองในการจัดทำแผนยุทธศาสตร์ขององค์กรปกครองส่วนท้องถิ่น โดยจะทำการประเมินและรายงานทุกๆ ครั้ง หลังจากที้องค์กรปกครองส่วนท้องถิ่นได้ประกาศใช้แผนยุทธศาสตร์แล้ว

ชื่อองค์กรปกครองส่วนท้องถิ่นเทศบาลตำบลก้อ.....

ประเด็นการประเมิน	มีการ ดำเนินงาน	ไม่มีการ ดำเนินงาน
ส่วนที่ ๑ คณะกรรมการพัฒนาท้องถิ่น		
๑. มีการจัดตั้งคณะกรรมการพัฒนาท้องถิ่นเพื่อจัดทำแผนพัฒนาท้องถิ่น		
๑. มีการจัดประชุมคณะกรรมการพัฒนาท้องถิ่นเพื่อจัดทำแผนพัฒนาท้องถิ่น		
๓. มีการจัดประชุมอย่างต่อเนื่องสม่ำเสมอ		
๔. มีการจัดตั้งคณะกรรมการสนับสนุนการจัดทำแผนพัฒนาท้องถิ่น		
๕. มีการจัดประชุมคณะกรรมการสนับสนุนการจัดทำแผนพัฒนาท้องถิ่น		
๑. มีคณะกรรมการพัฒนาท้องถิ่นและประชาคมท้องถิ่นพิจารณาร่างแผนยุทธศาสตร์การพัฒนา		
ส่วนที่ ๒ การจัดทำแผนการพัฒนาท้องถิ่น		
๗. มีการรวบรวมข้อมูลและปัญหาสำคัญของท้องถิ่นมาจัดทำฐานข้อมูล		
๘. มีการเปิดโอกาสให้ประชาชนเข้ามามีส่วนร่วมในการจัดทำแผน		
๙. มีการวิเคราะห์ศักยภาพของท้องถิ่น (swot) เพื่อประเมินสถานภาพการพัฒนาท้องถิ่น		
๑. มีการกำหนดวิสัยทัศน์และภารกิจหลักการพัฒนาท้องถิ่นที่สอดคล้องกับศักยภาพของท้องถิ่น		
๒. มีการกำหนดวิสัยทัศน์และภารกิจหลักการพัฒนาท้องถิ่นที่สอดคล้องกับยุทธศาสตร์จังหวัด		
๑๒. มีการกำหนดจุดมุ่งหมายเพื่อการพัฒนาที่ยั่งยืน		
๑๓. มีการกำหนดเป้าหมายการพัฒนาท้องถิ่น		
๑๔. มีการกำหนดยุทธศาสตร์การพัฒนาและแนวทางการพัฒนา		
๑๕. มีการกำหนดยุทธศาสตร์ที่สอดคล้องกับยุทธศาสตร์ของจังหวัด		
๑๖. มีการอนุมัติและประกาศใช้แผนยุทธศาสตร์การพัฒนา		
๑๗. มีการจัดทำบัญชีกลุ่มโครงการในแผนยุทธศาสตร์		
๑๘. มีการกำหนดรูปแบบการติดตามประเมินผลแผนยุทธศาสตร์		

-ข-

**แบบที่ ๒ แบบติดตามผลการดำเนินงานขององค์กรปกครองส่วนท้องถิ่นรายไตรมาส
(๓ เดือน)**

คำชี้แจง : แบบที่ ๒ เป็นแบบติดตามตนเอง โดยมีวัตถุประสงค์เพื่อติดตามผลการดำเนินงานตามแผนยุทธศาสตร์ขององค์กรปกครองส่วนท้องถิ่นภายใต้แผนยุทธศาสตร์ ๕ ปี โดยมีกำหนดระยะเวลาในการติดตาม และรายงานผลการดำเนินงานทุก ๆ ๓ เดือน เริ่มตั้งแต่สิ้นสุดการดำเนินงานทุก ๆ ๓ เดือน เริ่มตั้งแต่สิ้นสุดการดำเนินงานในเดือนตุลาคม - ธันวาคม หรือไตรมาสที่ ๑

ส่วนที่ ๑ ข้อมูลทั่วไป

๑. ชื่อองค์กรปกครองส่วนท้องถิ่น.....เทศบาลตำบล.....
๒. รายงานผลการดำเนินงานไตรมาสที่
- (๑) ไตรมาสที่ ๑ (ตุลาคม-ธันวาคม) (๒) ไตรมาสที่ ๒ (มกราคม-มีนาคม)
- (๓) ไตรมาสที่ ๓ (เมษายน-มิถุนายน) (๔) ไตรมาสที่ ๔ (กรกฎาคม-กันยายน)

ส่วนที่ ๒ ผลการดำเนินงานตามแผนพัฒนา ๓ ปี

๓. จำนวนโครงการและงบประมาณตามแผนพัฒนา ๓ ปี

ยุทธศาสตร์	ปีที่ ๑ พ.ศ.....		ปีที่ ๒ พ.ศ.....		ปีที่ ๓ พ.ศ.....		รวม	
	จำนวนโครงการ	งบประมาณ	จำนวนโครงการ	งบประมาณ	จำนวนโครงการ	งบประมาณ	จำนวนโครงการ	งบประมาณ
๑...								
๒...								
ฯลฯ								
รวม								

๔. ผลการดำเนินงานตามแผนพัฒนา ปี

ยุทธศาสตร์	จำนวนโครงการที่เสร็จ		จำนวนโครงการที่อยู่ระหว่างดำเนินการ		จำนวนโครงการที่ยังไม่ได้ดำเนินการ		จำนวนโครงการที่มีการยกเลิก		จำนวนโครงการที่มีการเพิ่มเติม		จำนวนโครงการทั้งหมด	
	จำนวน	ร้อยละ	จำนวน	ร้อยละ	จำนวน	ร้อยละ	จำนวน	ร้อยละ	จำนวน	ร้อยละ	จำนวน	ร้อยละ
๑...												
๒...												
ฯลฯ												
รวม												

๕. การเบิกจ่ายงบประมาณ ปี

ยุทธศาสตร์	งบปกติ		เงินสะสม		งบหน่วยงานอื่น		รวม	
	จำนวนเงิน	ร้อยละ	จำนวนเงิน	ร้อยละ	จำนวนเงิน	ร้อยละ	จำนวนเงิน	ร้อยละ
๑...								
๒...								
รวม								

ส่วนที่ ๓ ผลการดำเนินงานตามโครงการที่ได้รับเงินอุดหนุนเฉพาะกิจ

๖. โครงการที่ได้รับเงินอุดหนุนเฉพาะกิจประจำปี

โครงการ	ผลการดำเนินงาน			งบประมาณ	
	ดำเนินการ เสร็จแล้ว	อยู่ในระหว่าง ดำเนินการ	ยังไม่ได้ ดำเนินการ	งบประมาณ ที่ได้รับ	งบประมาณ ที่เบิกจ่ายไป
-	-	-	-	-	-
-	-	-	-	-	-
รวม	-	-	-	-	-

ส่วนที่ ๔ ปัญหาและอุปสรรคในการปฏิบัติงาน

๑. จำนวนงบประมาณไม่เพียงพอในการดำเนินงาน.....

.....

.....

.....

-ง-

แบบที่ ๓/๑ แบบประเมินผลการดำเนินงานตามแผนยุทธศาสตร์

คำชี้แจง : แบบที่ ๓/๑ เป็นประเมินตนเอง โดยมีวัตถุประสงค์เพื่อใช้ประเมินผลการดำเนินงานขององค์กรปกครองส่วนท้องถิ่นตามยุทธศาสตร์ที่กำหนดไว้ และมีกำหนดระยะเวลาในการรายงานปีละ ๑ ครั้ง หลังจากสิ้นสุดปีงบประมาณ

ส่วนที่ ๑ ข้อมูลทั่วไป

๑. ชื่อองค์กรปกครองส่วนท้องถิ่น.....เทศบาลตำบล.....

๒. วัน/เดือน/ปีที่รายงาน

ส่วนที่ ๒ ยุทธศาสตร์และโครงการในปี

๑. ยุทธศาสตร์และจำนวนโครงการที่ปรากฏอยู่ในแผนและจำนวนโครงการที่ได้ปฏิบัติ

๒. จำนวนโครงการและงบประมาณตามแผนพัฒนา ๓ ปี

ยุทธศาสตร์	จำนวนโครงการ	
	จำนวนโครงการที่ปรากฏอยู่ในแผน	จำนวนโครงการที่ได้ปฏิบัติ
๑...		
๒...		
ฯลฯ		
รวม		

-จ-

แบบที่ ๓/๒ แบบประเมินความพึงพอใจต่อผลการดำเนินงานขององค์กรปกครองส่วนท้องถิ่น
ในภาพรวม

ประเด็น	พอใจมาก	พอใจ	ไม่พอใจ
๑) มีการเปิดโอกาสให้ประชาชนมีส่วนร่วมในโครงการ/กิจกรรม			
๒) มีการประชาสัมพันธ์ให้ประชาชนรับรู้ข้อมูลของโครงการ/กิจกรรม			
๓) มีการเปิดโอกาสให้ประชาชนแสดงความคิดเห็นในโครงการ/กิจกรรม			
๔) มีการรายงานผลการดำเนินงานของโครงการ/กิจกรรมให้ประชาชนทราบ			
๕) มีความโปร่งใสในการดำเนินโครงการ/กิจกรรม			
๖) การดำเนินงานเป็นไปตามระยะเวลาที่กำหนด			
๗) ผลการดำเนินโครงการ/กิจกรรมนำไปสู่การแก้ไขปัญหาของประชาชนในท้องถิ่น			
๘) การแก้ไขปัญหาและการตอบสนองความต้องการของประชาชน			
๙) ประโยชน์ที่ประชาชนได้รับจากการดำเนินโครงการ/กิจกรรม			
ภาพรวม			

-จ-

แบบที่ ๓/๓ แบบประเมินความพึงพอใจต่อผลการดำเนินงานของ อบท.ในแต่ละ
ยุทธศาสตร์

ผลการดำเนินงานในแต่ละยุทธศาสตร์

ยุทธศาสตร์ที่ ๑.....

๑) ความพึงพอใจของผู้เกี่ยวข้อง (คิดเป็นร้อยละ)

ประเด็น	พอใจมาก (๑๐-๘)	พอใจ (๗-๕)	ไม่พอใจ (๔-๐)
๑) มีการเปิดโอกาสให้ประชาชนมีส่วนร่วมในโครงการ/ กิจกรรม			
๒) มีการประชาสัมพันธ์ให้ประชาชนรับรู้ข้อมูลของโครงการ/ กิจกรรม			
๓) มีการเปิดโอกาสให้ประชาชนแสดงความคิดเห็นใน โครงการ/กิจกรรม			
๔) มีการรายงานผลการดำเนินงานของโครงการ/กิจกรรมให้ ประชาชนทราบ			
๕) มีความโปร่งใสในการดำเนินโครงการ/กิจกรรม			
๖) การดำเนินงานเป็นไปตามระยะเวลาที่กำหนด			
๗) ผลการดำเนินโครงการ/กิจกรรมนำไปสู่การแก้ไขปัญหา ของประชาชนในท้องถิ่น			
๘) การแก้ไขปัญหาและการตอบสนองความต้องการของ ประชาชน			
๙) ประโยชน์ที่ประชาชนได้รับจากการดำเนินโครงการ/กิจกรรม			
ภาพรวม			

๒) การเปลี่ยนแปลงของชุมชนตามตัวชี้วัดที่เลือก

ตัวชี้วัดที่เลือก	หน่วย	ผลการดำเนินงาน		
		ก่อน ดำเนินการ (จำนวน)	หลัง ดำเนินการ (จำนวน)	เพิ่ม/ลด

-ช-

**แบบที่ 3/2 แบบประเมินความพึงพอใจต่อผลการดำเนินงานขององค์กร
ปกครองส่วนท้องถิ่นในภาพรวม**

คำชี้แจง : แบบที่ ๓/๒ เป็นแบบสำรวจความพึงพอใจของประชาชน ต่อการดำเนินงานขององค์กรปกครองส่วนท้องถิ่นภาพรวม โดยกำหนดให้มีการเก็บข้อมูลปีละ ๑ ครั้ง หลังจากสิ้นสุดปีงบประมาณ
ส่วนที่ ๑ ข้อมูลทั่วไป

๑. เพศ (๑) ชาย (๒) หญิง
๒. อายุ (๑) ต่ำกว่า ๒๐ ปี (๒) ๒๐ - ๓๐ ปี (๓) ๓๑ - ๔๐ ปี
(๔) ๔๑ - ๕๐ ปี (๕) ๕๑ - ๖๐ ปี (๖) มากกว่า ๖๐ ปี
๓. การศึกษา (๑) ประถมศึกษา (๒) มัธยมศึกษาหรือเทียบเท่า (๓) อนุปริญญาหรือเทียบเท่า
(๔)ปริญญาตรี (๕) สูงกว่าปริญญาตรี (๖) อื่นๆ
๔. อาชีพหลัก (๑) รับราชการ (๒) เอกชน/รัฐวิสาหกิจ (๓) ค้าขาย ธุรกิจส่วนตัว
(๔) รับจ้าง (๕) นักเรียนนักศึกษา (๖) เกษตรกร
(๗) อื่นๆ (ระบุ).....

ส่วนที่ ๒ ความพึงพอใจต่อผลการดำเนินงานขององค์กรปกครองส่วนท้องถิ่น

๕. ท่านมีความพึงพอใจต่อผลการดำเนินงานขององค์กรปกครองส่วนท้องถิ่นในภาพรวมมากน้อยเพียงใด

ความพึงพอใจ	พอใจ มาก	พอใจ	ไม่ พอใจ
๑) มีการเปิดโอกาสให้ประชาชนมีส่วนร่วมในโครงการ/กิจกรรม			
๒) มีการประชาสัมพันธ์ให้ประชาชนรับรู้ข้อมูลของโครงการ/กิจกรรม			
๓) มีการเปิดโอกาสให้ประชาชนแสดงความคิดเห็นในโครงการ/กิจกรรม			
๔) มีการรายงานผลการดำเนินงานของโครงการ/กิจกรรมให้ประชาชนทราบ			
๕) การเปิดโอกาสให้ประชาชนตรวจสอบการดำเนินโครงการ/กิจกรรม			
๖) การดำเนินงานเป็นไปตามระยะเวลาที่กำหนด			
๗) ผลการดำเนินโครงการ/กิจกรรมนำไปสู่การแก้ไขปัญหาของประชาชนในท้องถิ่น			
๘) การแก้ไขปัญหา และการตอบสนองความต้องการของประชาชน			
๙) ประโยชน์ที่ประชาชนได้รับจากการดำเนินโครงการ/กิจกรรม			

-ช-

-ญ-

**แบบที่ 3/3 แบบประเมินความพึงพอใจต่อผลการดำเนินงานของ
องค์กรปกครองส่วนท้องถิ่น
ยุทธศาสตร์การพัฒนาด้านการสังคมและวัฒนธรรม**

ส่วนที่ ๑ ข้อมูลทั่วไป

- | | | | |
|--------------|-----------------------|-----------------------------|----------------------------|
| ๑. เพศ | (๑) ชาย | (๒) หญิง | |
| ๒. อายุ | (๑) ต่ำกว่า ๒๐ ปี | (๒) ๒๐ - ๓๐ ปี | (๓) ๓๑ - ๔๐ ปี |
| | (๔) ๔๑ - ๕๐ ปี | (๕) ๕๑ - ๖๐ ปี | (๖) มากกว่า ๖๐ ปี |
| ๓. การศึกษา | (๑) ประถมศึกษา | (๒) มัธยมศึกษาหรือเทียบเท่า | (๓) อนุปริญญาหรือเทียบเท่า |
| | (๔) ปริญญาตรี | (๕) สูงกว่าปริญญาตรี | (๖) อื่นๆ |
| ๔. อาชีพหลัก | (๑) รับราชการ | (๒) เอกชน/รัฐวิสาหกิจ | (๓) ค้าขาย ธุรกิจส่วนตัว |
| | (๔) รับจ้าง | (๕) นักเรียนนักศึกษา | (๖) เกษตรกร |
| | (๗) อื่นๆ (ระบุ)..... | | |

ส่วนที่ ๒ ความพึงพอใจต่อผลการดำเนินงานขององค์กรปกครองส่วนท้องถิ่น

๕. ขอให้ท่านประเมินความพึงพอใจต่อผลการดำเนินงานขององค์กรปกครองส่วนท้องถิ่นในการพัฒนาและส่งเสริมการบริหารกิจการบ้านเมืองที่ดีโดยให้คะแนนเต็ม ๑๐ ท่านจะให้คะแนนองค์กรปกครองส่วนท้องถิ่นของท่านเท่าใด

ความพึงพอใจ	คะแนน (๑๐ คะแนน)
๑) มีการเปิดโอกาสให้ประชาชนมีส่วนร่วมในโครงการ/กิจกรรม	
๒) มีการประชาสัมพันธ์ให้ประชาชนรับรู้ข้อมูลของโครงการ/กิจกรรม	
๓) มีการเปิดโอกาสให้ประชาชนแสดงความคิดเห็นในโครงการ/กิจกรรม	
๔) มีการรายงานผลการดำเนินงานของโครงการ/กิจกรรมให้ประชาชนทราบ	
๕) การเปิดโอกาสให้ประชาชนตรวจสอบการดำเนินโครงการ/กิจกรรม	
๖) การดำเนินงานเป็นไปตามระยะเวลาที่กำหนด	
๗) ผลการดำเนินโครงการ/กิจกรรมนำไปสู่การแก้ไขปัญหาของประชาชนในท้องถิ่น	
๘) ประโยชน์ที่ประชาชนได้รับจากการดำเนินโครงการ/กิจกรรม	

ข้อเสนอแนะ

.....

-๘-

**แบบที่ 3/3 แบบประเมินความพึงพอใจต่อผลการดำเนินงานของ
องค์กรปกครองส่วนท้องถิ่น
ยุทธศาสตร์การพัฒนาด้านทรัพยากรธรรมชาติและสิ่งแวดล้อม**

ส่วนที่ ๑ ข้อมูลทั่วไป

๑. เพศ (๑) ชาย (๒) หญิง
๒. อายุ (๑) ต่ำกว่า ๒๐ ปี (๒) ๒๐ - ๓๐ ปี (๓) ๓๑ - ๔๐ ปี
(๔) ๔๑ - ๕๐ ปี (๕) ๕๑ - ๖๐ ปี (๖) มากกว่า ๖๐ ปี
๓. การศึกษา (๑) ประถมศึกษา (๒) มัธยมศึกษาหรือเทียบเท่า (๓) อนุปริญญาหรือเทียบเท่า
(๔) ปริญญาตรี (๕) สูงกว่าปริญญาตรี (๖) อื่นๆ
๔. อาชีพหลัก (๑) รับราชการ (๒) เอกชน/รัฐวิสาหกิจ (๓) ค้าขาย ธุรกิจส่วนตัว
(๔) รับจ้าง (๕) นักเรียนนักศึกษา (๖) เกษตรกร
(๗) อื่นๆ (ระบุ).....

ส่วนที่ ๒ ความพึงพอใจต่อผลการดำเนินงานขององค์กรปกครองส่วนท้องถิ่น

๕. ขอให้ท่านประเมินความพึงพอใจต่อผลการดำเนินงานขององค์กรปกครองส่วนท้องถิ่นในการพัฒนา และส่งเสริมการบริหารกิจการบ้านเมืองที่ดีโดยให้คะแนนเต็ม ๑๐ ท่านจะให้คะแนนองค์กรปกครองส่วนท้องถิ่นของท่านเท่าใด

ความพึงพอใจ	คะแนน (๑๐ คะแนน)
๑) มีการเปิดโอกาสให้ประชาชนมีส่วนร่วมในโครงการ/กิจกรรม	
๒) มีการประชาสัมพันธ์ให้ประชาชนรับรู้ข้อมูลของโครงการ/กิจกรรม	
๓) มีการเปิดโอกาสให้ประชาชนแสดงความคิดเห็นในโครงการ/กิจกรรม	
๔) มีการรายงานผลการดำเนินงานของโครงการ/กิจกรรมให้ประชาชนทราบ	
๕) การเปิดโอกาสให้ประชาชนตรวจสอบการดำเนินโครงการ/กิจกรรม	
๖) การดำเนินงานเป็นไปตามระยะเวลาที่กำหนด	
๗) ผลการดำเนินโครงการ/กิจกรรมนำไปสู่การแก้ไขปัญหาของประชาชนในท้องถิ่น	
๘) ประโยชน์ที่ประชาชนได้รับจากการดำเนินโครงการ/กิจกรรม	

ข้อเสนอแนะ

.....

