



แผนพัฒนาท้องถิ่น ๔ ปี  
(พ.ศ.๒๕๖๑-๒๕๖๔)

ของ  
เทศบาลตำบลลำพูน อำเภอ  
จังหวัดลำพูน

## คำนำ

ตามระเบียบกระทรวงมหาดไทย ว่าด้วยการจัดทำแผนพัฒนาขององค์กรปกครองส่วนท้องถิ่น พ.ศ.๒๕๔๘ และแก้ไขเพิ่มเติมฉบับที่ ๒ พ.ศ.๒๕๕๙

“แผนพัฒนา” หมายความว่า แผนพัฒนาท้องถิ่นสี่ปีขององค์กรปกครองส่วนท้องถิ่น

“แผนพัฒนาท้องถิ่นสี่ปี” หมายความว่า แผนพัฒนาขององค์กรปกครองส่วนท้องถิ่น ที่กำหนด วิสัยทัศน์ ประเด็นยุทธศาสตร์ เป้าประสงค์ ตัวชี้วัด ค่าเป้าหมาย และกลยุทธ์ โดยสอดคล้องกับแผนพัฒนาจังหวัด ยุทธศาสตร์การ พัฒนาขององค์กรปกครองส่วนท้องถิ่นในเขตจังหวัด แผนพัฒนาอำเภอ แผนพัฒนาตำบล แผนพัฒนาหมู่บ้านหรือแผน ชุมชน อันมีลักษณะเป็นการกำหนดรายละเอียดแผนงานโครงการพัฒนา ที่จัดทำขึ้นสำหรับปีงบประมาณแต่ละปี ซึ่งมีความต่อเนื่องและเป็นแผนก้าวหน้า และให้หมายความรวมถึงการเพิ่มเติมหรือเปลี่ยนแปลงแผนพัฒนาท้องถิ่นสี่ปี

“โครงการพัฒนา” หมายความว่า โครงการที่มีวัตถุประสงค์สนองต่อแผนพัฒนาท้องถิ่นสี่ปีขององค์กร ปกครองส่วนท้องถิ่นและดำเนินการเพื่อให้การพัฒนาบรรลุตามวิสัยทัศน์ที่กำหนดไว้

“แผนพัฒนาสี่ปี” จึงหมายถึง แผนพัฒนาเศรษฐกิจและสังคมขององค์กรปกครองส่วนท้องถิ่นที่ จำเป็นต้องมีความสอดคล้องกับแผนยุทธศาสตร์การพัฒนาเป็นอย่างยิ่ง ซึ่งแผนพัฒนาสี่ปีจะมีลักษณะเป็นการกำหนด รายละเอียดแผนงาน โครงการพัฒนาที่จะดำเนินการในปีงบประมาณแต่ละปี และจะต้องมีความต่อเนื่องพร้อมทั้งเป็น แผนก้าวหน้าครอบคลุมระยะเวลาสี่ปีโดยจะต้องมีการทบทวนเพื่อปรับปรุงแผนประจำปี ซึ่งการจัดทำแผนพัฒนาสี่ปีจะมี ความเชื่อมโยงกับการจัดทำงบประมาณประจำปีอย่างใกล้ชิด โดยเฉพาะอย่างยิ่งการจัดทำงบประมาณในระบบมุ่งเน้น ผลงานโครงการที่บรรจุอยู่ในแผนพัฒนาสี่ปี โดยเฉพาะในแผนประจำปีแรกของห้วงระยะเวลาสี่ปีนั้น มีสภาพความพร้อม ๒ ประการ คือ ๑.มีความแน่นอนของกิจกรรมที่จะดำเนินการ โดยควรมีการประเมินถึงความเป็นไปได้ของโครงการ / กิจกรรม รวมทั้งผลประโยชน์สาธารณะที่จะได้รับจากโครงการ / กิจกรรม ๒.กิจกรรมที่อยู่ในแผนประจำปีของห้วง ระยะเวลาสี่ปี มีความพร้อมในรูปแบบและรายละเอียดทางเทคนิคพอสมควร เพื่อให้สามารถกำหนดรายการใน แผนพัฒนานำไปใช้จัดทำงบประมาณรายจ่ายประจำปีของเทศบาลตำบลต่อไป

## สารบัญ

เรื่อง	หน้า
คำนำ	ก
สารบัญ	ข
<b>ส่วนที่ ๑ สภาพทั่วไปและข้อมูลพื้นฐาน</b>	
๑.ด้านกายภาพ.....	๕
๒.ด้านการเมือง/การปกครอง.....	๘
๓.ประชากร.....	๙
๔.สภาพทางสังคม.....	๑๐
๕.ระบบบริการพื้นฐาน.....	๑๒
๖.ระบบเศรษฐกิจ.....	๑๓
๗.เศรษฐกิจพอเพียงท้องถิ่น (ด้านการเกษตรและแหล่งน้ำ).....	๑๔
๘.ศาสนา ประเพณี วัฒนธรรม.....	๑๕
๙.ทรัพยากรธรรมชาติ.....	๑๖
๑๐.อื่นๆ .....	๑๘
<b>ส่วนที่ ๒ สรุปผลการพัฒนาท้องถิ่นตามแผนพัฒนาท้องถิ่น (พ.ศ.๒๕๕๗-๒๕๖๐)</b>	
๑.สรุปผลการดำเนินงานตามงบประมาณที่ได้รับ และการเบิกจ่ายงบประมาณ ในปีงบประมาณ พ.ศ.๒๕๕๗-๒๕๖๐.....	๑๙
๒.ผลที่ได้รับจากการดำเนินงานในปีงบประมาณ พ.ศ.๒๕๕๗-๒๕๖๐.....	๒๖
๓.สรุปปัญหาอุปสรรคการดำเนินงานที่ผ่านมาและแนวทางการแก้ไข ปีงบประมาณ พ.ศ.๒๕๕๗-๒๕๖๐.....	๓๑
<b>ส่วนที่ ๓ ยุทธศาสตร์องค์กรปกครองส่วนท้องถิ่น</b>	
๑.ความสัมพันธ์ระหว่างแผนพัฒนาระดับมหภาค.....	๓๖
๑.๑.แผนยุทธศาสตร์ชาติ ๒๐ ปี.....	๓๖
๑.๒.แผนพัฒนาเศรษฐกิจและสังคมแห่งชาติ ฉบับที่ ๑๒ (พ.ศ.๒๕๖๑-๒๕๖๔)....	๔๘
๑.๓.แผนพัฒนาภาค.....	๗๐
-แผนพัฒนาภาคเหนือ.....	๗๐
-แผนพัฒนากลุ่มจังหวัดภาคเหนือตอนบน ๑.....	๗๑
-แผนพัฒนาจังหวัดลำพูน.....	๗๔
-ยุทธศาสตร์ของ อปท.ในจังหวัดลำพูน.....	๘๒
-ยุทธศาสตร์การพัฒนาอำเภอ.....	๘๗
๒.ยุทธศาสตร์การพัฒนาของเทศบาลตำบลก้อ.....	๙๐

## สารบัญ

เรื่อง	หน้า
๓.การวิเคราะห์เพื่อการพัฒนาท้องถิ่น.....	๑๐๐
๓.๑.การวิเคราะห์กรอบการจัดทำยุทธศาสตร์ของเทศบาลตำบลก้อ.....	๑๐๐
๓.๒.การประเมินสถานการณ์สภาพแวดล้อมภายนอกที่เกี่ยวข้อง.....	๑๐๒
๓.๓.ความเชื่อมโยงยุทธศาสตร์การพัฒนาจังหวัดกับยุทธศาสตร์การพัฒนาของเทศบาลตำบลก้อ.....	๑๐๖
๓.๔.แผนผังยุทธศาสตร์ (strat egic map).....	๑๐๗
๓.๕.รายละเอียดยุทธศาสตร์ (แบบ ยท.๐๓).....	๑๐๘
<b>ส่วนที่ ๔ การนำแผนพัฒนาท้องถิ่นสี่ปีไปสู่การปฏิบัติ</b>	
๑.ยุทธศาสตร์การพัฒนาและแผนงาน.....	๑๑๒
๒.บัญชีสรุปโครงการพัฒนา (แบบ ผ.๐๗).....	๑๑๔
๓.บัญชีโครงการพัฒนาท้องถิ่น	
-แบบ ผ.๐๑.....	๑๑๖
-แบบ ผ.๐๒.....	๑๑๗
-แบบ ผ.๐๓.....	๑๑๘
-แบบ ผ.๐๔.....	๑๑๙
-แบบ ผ.๐๕.....	๑๒๐
-แบบ ผ.๐๖.....	๑๒๑
-แบบ ผ.๐๗.....	๑๒๒
-แบบ ผ.๐๘.....	๑๒๓
<b>ส่วนที่ ๕ การติดตามและประเมินผล</b>	
๑.การติดตามและประเมินผลยุทธศาสตร์.....	๒๐๑
๒.การติดตามและประเมินผลโครงการ.....	๒๐๒
๓.สรุปผลการพัฒนาท้องถิ่นในภาพรวม.....	๒๐๓
๔.ข้อเสนอแนะในการจัดทำแผนพัฒนาท้องถิ่นในอนาคต.....	๒๐๔

แผนพัฒนาท้องถิ่น ๔ ปี  
(พ.ศ.๒๕๖๑-๒๕๖๔)  
ของเทศบาลตำบลก้อ อำเภอสี จังหวัดลำพูน

ส่วนที่ ๑  
สภาพทั่วไปและข้อมูลพื้นฐาน

๑.ด้านกายภาพ

ตำบลก้อ อำเภอสี จังหวัดลำพูน ตั้งอยู่ห่างจากที่ว่าการอำเภอสีทางทิศตะวันตกเฉียงใต้ ระยะทาง ๓๙ กิโลเมตร และห่างจากจังหวัดลำพูน ระยะทาง ๑๔๔ กิโลเมตร เป็นพื้นที่ที่ตั้งอยู่ไกลที่สุดของอำเภอสีและจังหวัดลำพูน การติดต่อสื่อสารการเดินทางหลักคือ ถนนลาดยาง ทางหลวงแผ่นดินหมายเลข ๑๐๘๗ เส้นทางสายสี-ผาด้าย-ก้อ ระยะทางจากที่ว่าการอำเภอสี-ตำบลก้อ รวมระยะทาง ๓๙ กิโลเมตร โดยมีรถยนต์โดยสารรับจ้างไม่ประจำทาง มีจำนวน ๒ คัน และเวลาที่ออกจากจุดจอดที่ไม่แน่นอน ส่วนใหญ่จะออกให้บริการจากตำบลก้อในช่วงเช้า เวลาประมาณ ๐๖.๐๐ น. และกลับเวลาประมาณ ๑๑.๓๐ น. ในวันเดียวกัน ค่าโดยสารประมาณคนละ ๗๐ บาท

ตำบลก้อ ยกฐานะจากสภาตำบลก้อ เป็นองค์การบริหารส่วนตำบล เมื่อวันที่ ๑๔ เดือนธันวาคม พ.ศ. ๒๕๔๓ ตามพระราชบัญญัติสภาตำบลและองค์การบริหารส่วนตำบล ๒๕๓๗ โดยประกาศในพระราชกิจจานุเบกษา เมื่อวันที่ ๑๑ สิงหาคม ๒๕๔๒

องค์การบริหารส่วนตำบล ยกฐานะจากองค์การบริหารส่วนตำบลก้อ เป็นเทศบาลตำบลก้อ เมื่อวันที่ ๕ เดือนเมษายน พ.ศ.๒๕๕๕ ปัจจุบันมีสมาชิกสภาเทศบาลตำบลก้อ จำนวน ๑๒ คน โดยมีคณะผู้บริหารเทศบาลตำบล จำนวน ๕ คน ซึ่งมาจากการเลือกตั้งโดยตรง เมื่อวันที่ ๓๐ กันยายน ๒๕๕๕

**ศักยภาพในตำบล**

ศักยภาพและทุนทางสังคมของตำบลก้อ บอถึงการกระจายทุนที่ปรากฏในตำบล ที่เป็นบุคคล กลุ่มบุคคล องค์กร ที่บ่งบอกถึงวิวัฒนาการ ในการแก้ไขปัญหา ทั้งทางด้าน เศรษฐกิจ สังคม การเมือง มาเป็นลำดับ กระบวนการ วิธีการทำงาน ที่ประสบผลสำเร็จ ล้มเหลว จนเป็นบทเรียนให้อนุชนรุ่นหลังได้ศึกษาเรียนรู้ และพัฒนาต่อยอด แต่ที่ผ่านมามีการดำเนินการส่วนมากเป็นการบอกเล่า และการดำเนินการตามนโยบาย ข้อสั่งการของภาครัฐ ซึ่งเป็นกรอบแนวทางที่กำหนดให้องค์กรในพื้นที่ต้องดำเนินการเช่นเดียวกันทั่วประเทศ ทำให้การพัฒนาต่อยอด ในการพัฒนา และแก้ไขปัญหาของชุมชนจึงไม่สอดคล้องกับบริบทของหมู่บ้าน/ชุมชนอย่างแท้จริง ส่งผลกระทบต่อชีวิตความเป็นอยู่ของชุมชนทั้งด้านการเมือง เศรษฐกิจ สังคม ส่งผลกระทบต่อความเข้มแข็งของชุมชน

**ศักยภาพของเทศบาลตำบลก้อ**

เทศบาลตำบลก้อ ได้มีการจัดแบ่งโครงสร้าง รายการดังนี้

- ปลัดเทศบาลตำบลก้อ (นักบริหารงานเทศบาล) จำนวน ๑ คน  
เป็นผู้บังคับบัญชาของพนักงานและลูกจ้าง รองจากนายกเทศมนตรี
- จัดแบ่งโครงสร้างส่วนราชการ ออกเป็น ๕ ส่วนราชการ ดังนี้

**๑. สำนักปลัด มีบุคลากร ดังนี้**

- |   |            |
|---|------------|
| ๑.๑ หัวหน้าสำนักปลัด (นักบริหารงานทั่วไป) | จำนวน ๑ คน |
| ๑.๒ นักจัดการงานทั่วไปปฏิบัติการ          | จำนวน ๑ คน |

๑.๓ บุคลากรปฏิบัติการ	จำนวน	- คน
๑.๔ เจ้าหน้าที่ป้องกันและบรรเทาสาธารณภัยปฏิบัติงาน	จำนวน	- คน
๑.๕ พนักงานจ้างตามภารกิจ (ผู้ช่วย จพง.ธุรการ)	จำนวน	๑ คน
๑.๖ ครู	จำนวน	๒ คน
๑.๗ ผู้ดูแลเด็ก	จำนวน	๒ คน

## ๒. กองคลัง มีบุคลากร ดังนี้

๒.๑ ผู้อำนวยการกองคลัง (นักบริหารงานคลัง)	จำนวน	๑ คน
๒.๒ นักวิชาการเงินและบัญชีปฏิบัติการ	จำนวน	๑ คน
๒.๓ นักวิชาการจัดเก็บรายได้ ปฏิบัติการ	จำนวน	๑ คน
๒.๕ เจ้าพนักงานการเงินและบัญชี ปฏิบัติการ	จำนวน	- คน
๒.๖ เจ้าพนักงานพัสดุ ปฏิบัติงาน	จำนวน	- คน
๒.๑๐ พนักงานจ้างตามภารกิจ (ผู้ช่วย นวค.คลัง)	จำนวน	๑ คน

## ๓. กองช่าง มีบุคลากร ดังนี้

๓.๑ ผู้อำนวยการกองช่าง (นักบริหารงานช่าง)	จำนวน	๑ คน
๓.๒ นายช่างโยธาปฏิบัติงาน	จำนวน	๑ คน
๓.๓ พนักงานจ้างทั่วไป (คนงานทั่วไป)	จำนวน	- คน
๓.๔ พนักงานจ้างทั่วไป (ภารโรง)	จำนวน	๑ คน

## ๔. กองสวัสดิการสังคม มีบุคลากร ดังนี้

๔.๑ ผู้อำนวยการกองสวัสดิการสังคม (นักบริหารงานสวัสดิการสังคม) จำนวน ๑ คน	จำนวน	๑ คน
๔.๒ เจ้าพนักงานพัฒนาชุมชนปฏิบัติงาน	จำนวน	๑ คน
๔.๓ พนักงานจ้างตามภารกิจ (ผช.จนท.พัฒนาชุมชน)	จำนวน	๑ คน
๔.๔ พนักงานจ้างตามภารกิจ (พนักงานขับรถยนต์)	จำนวน	๑ คน

## ๕. กองวิชาการและแผนงาน มีบุคลากร ดังนี้

๕.๑ ผู้อำนวยการกองวิชาการและแผนงาน (นักบริหารงานทั่วไป)	จำนวน	๑ คน
๕.๒ นักวิเคราะห์นโยบายและแผนปฏิบัติการ	จำนวน	- คน
๕.๒ เจ้าพนักงานธุรการปฏิบัติงาน	จำนวน	๑ คน
๕.๓ พนักงานจ้างตามภารกิจ (ผช.จพง.ส่งเสริมการท่องเที่ยว)	จำนวน	๑ คน

### ๒.รายได้ของเทศบาลตำบลก้อ

-ประจำปีงบประมาณ ๒๕๕๘ (ไม่รวมเงินอุดหนุน) ๑๒,๘๖๐,๓๕๐.๕๙ บาท

-เงินอุดหนุนจากรัฐบาล ๔,๖๐๒,๕๖๘.๐๐ บาท

รวมงบประมาณทั้งสิ้น ๑๗,๔๖๒,๙๑๘.๕๙ บาท

## ๑.๑.ที่ตั้งของหมู่บ้านหรือชุมชนหรือตำบล

### ๑.ที่ตั้ง

เทศบาลตำบลก้อ ตั้งอยู่เลขที่ ๙๙ บ้านก้อจอก หมู่ที่ ๓ ตำบลก้อ อำเภอสี จังหวัดลำพูน

### ๒.เนื้อที่

มีพื้นที่ประมาณ ๕๓๑.๙๒๑ ตารางกิโลเมตร หรือประมาณ ๓๓๒,๔๕๐ ไร่

## ๑.๒.ลักษณะภูมิประเทศ

ตำบลก้อมีสภาพพื้นที่เป็นที่ราบเชิงเขา มีลักษณะคล้ายกับกระทะ ตั้งอยู่ในเขตอุทยานแห่งชาติแม่ปิง พื้นที่ล้อมรอบไปด้วยภูเขา และป่าไม้

## ๑.๓.ลักษณะภูมิอากาศ

ตำบลก้อมีสภาพภูมิอากาศที่ดี มี ๓ ฤดู ฤดูร้อน ฤดูฝน ฤดูหนาว และในช่วงฤดูแล้งตั้งแต่เดือนธันวาคม ถึงเดือน พฤษภาคม ของทุกปี ลักษณะอากาศของประเทศไทยจะมีความแห้งแล้ง ลมกระโชกแรง ประกอบกับอุณหภูมิผิวดินที่สูงขึ้นจากสภาวะโลกร้อน ทำให้เอื้อต่อการเกิดไฟฟ้าได้ง่าย การเกิดไฟฟ้าในแต่ละครั้งก่อให้เกิดอันตรายต่อมนุษย์และสัตว์เลี้ยง เกิดความเสียหายต่อผลผลิตทางการเกษตร สภาพอากาศแห้งแล้งทำให้ไฟฟ้าและสภาวะหมอกควันเป็นพิษต่อร่างกาย ทรัพยากรธรรมชาติถูกทำลาย รวมถึงภาวะการขาดแคลนน้ำอุปโภค บริโภคในช่วงฤดูแล้ง ซึ่งเป็นสาเหตุหนึ่งทำให้เกิดการสูญเสียทางเศรษฐกิจและสังคมอย่างมาก มีสภาพความแห้งแล้งเป็นประจำทุกปี

## สภาพภูมิอากาศ

-ฤดูร้อน ช่วงระยะเวลาตั้งแต่เดือนมีนาคม - เดือนมิถุนายน อุณหภูมิเฉลี่ยประมาณ ๒๙.๐๔ C

-ฤดูฝน ช่วงระยะเวลาตั้งแต่เดือนกรกฎาคม - เดือนตุลาคม อุณหภูมิเฉลี่ยประมาณ ๒๗.๘๘ C

-ฤดูหนาวช่วง ระยะเวลาตั้งแต่เดือนพฤศจิกายน - เดือนกุมภาพันธ์ อุณหภูมิเฉลี่ยประมาณ ๒๓.๒๖ C

## ๑.๔.ลักษณะของดิน

ในพื้นที่ตำบลก้อ ทั้งที่อยู่อาศัยและพื้นที่ทำการเกษตร ดินมีสภาพเป็นดินเหนียวปนทราย หน้าดินถูกชะล้างเนื่องจากความชื้นของพื้นที่ และลักษณะของพื้นที่ที่มีความลาดเชิงเขา ทำให้เกิดน้ำไหลหลากชะล้างหน้าดิน

ตำบลก้อ มีสภาพดินที่สมบูรณ์เหมาะแก่การเพาะปลูก เป็นที่ราบระหว่างภูเขาอุดมสมบูรณ์ไปด้วยทรัพยากรธรรมชาติ แต่ขาดแคลนน้ำใช้ในการเกษตรในฤดูแล้ง มีแหล่งวัตถุดิบและแรงงานจำนวนมากที่สนับสนุนด้านอุตสาหกรรม เกษตรกรรม และการพัฒนาอุตสาหกรรมครัวเรือนประเภทหัตถกรรม เช่น การถนอมอาหาร การตีเหล็ก กลุ่มอาชีพ ซึ่งมีฝีมืออยู่ในขั้นดีหลายแห่ง การแปรรูปผลผลิตทางการเกษตร ฯลฯ มีระบบโทรศัพท์เคลื่อนที่ที่ครอบคลุมทั้งตำบลสามารถติดต่อสื่อสารกันได้อย่างรวดเร็ว เป็นตำบลที่มีศิลปวัฒนธรรมเป็นเอกลักษณ์ และเผยแพร่ให้คนได้รู้จัก ชุมชนมีความสงบ วิถีชีวิตที่เรียบง่าย ยึดมั่นในจารีตประเพณีและวัฒนธรรมท้องถิ่น ในทางด้านการศึกษาคิดในโรงเรียนเข้าเรียนและศึกษาต่อภาคบังคับในอัตราที่สูงมากขึ้นไม่น้อยกว่าร้อยละ ๘๐ ด้านการรักษาความปลอดภัยในชีวิตและทรัพย์สินของประชาชนมีการวางแผนป้องกันและควบคุมไว้อย่างมีประสิทธิภาพ มีอปพร.และตำรวจบ้าน รวมถึงการบริการขั้นพื้นฐานด้านสาธารณสุขทำให้ไม่เกิดโรคติดต่อได้ง่ายอัตราการเพิ่มประชากรต่ำ อัตราการตายของแม่และเด็กอยู่ในขั้นต่ำ ไม่มีปัญหาเรื่องชุมชนแออัดหรือแหล่งเสื่อมโทรม ประชาชนส่วนใหญ่มีความสามัคคีกันและให้ความร่วมมือกับทางราชการเป็นอย่างดี มีความขัดแย้งกันน้อย

### ๑.๕.ลักษณะของแหล่งน้ำ

ในตำบลก้อก้อ มีน้ำสำหรับใช้ในการอุปโภค บริโภค มีแหล่งน้ำจากน้ำธรรมชาติ น้ำฝน น้ำประปา ประจำหมู่บ้าน และน้ำประปาภูเขา (น้ำตกก้อหลวง) มีแหล่งน้ำที่สำคัญดังนี้

#### -แหล่งน้ำธรรมชาติ

-แม่น้ำ	๑	แห่ง (แม่น้ำปิง)
-ลำน้ำ ลำห้วย	๑	แห่ง (ลำห้วยแม่ก้อ)
-บึง หนอง และอื่น ๆ	๓	แห่ง

#### - แหล่งน้ำที่สร้างขึ้น

-ฝาย	๑	แห่ง
-บ่อน้ำตื้น	๑๓	แห่ง
-บ่อโยธาฯ	๑	แห่ง
-ประปาภูเขา	๒	แห่ง
-อ่างเก็บน้ำ	๘	แห่ง
-ประปาหมู่บ้าน	๙	แห่ง

### ๑.๖.ลักษณะของไม้และป่าไม้

พื้นที่ป่าไม้ในเขตเทศบาล โดยภาพรวมถือได้ว่าเป็นป่าเบญจพรรณ เป็นป่าไม้ที่อุดมสมบูรณ์มีไม้หลายประเภท เช่น ไม้สัก ไม้เต็ง ไม้รัง ไม้ประดู่ ไม้แดง และไม้มีค่าอื่น ๆ รวมทั้งของป่าต่าง ๆ เช่น หวาย น้ำผึ้ง เป็นต้น

## ๒.ด้านการเมือง/การปกครอง

### ๒.๑.เขตการปกครอง

เทศบาลตำบลก้อ ตั้งอยู่ในพื้นที่ตำบลก้อ อำเภอลี้ จังหวัดลำพูน ห่างจากที่ว่าการอำเภอลี้ รวมระยะทาง ๓๙ กิโลเมตร มีอาณาเขตติดต่อดังนี้

ทิศเหนือ	ติดต่อกับเขตอำเภอดอยเต่า	จังหวัดเชียงใหม่
ทิศใต้	ติดต่อกับเขตอำเภอแม่พริก	จังหวัดลำปาง
ทิศตะวันออก	ติดต่อกับเขตอำเภอเถิน	จังหวัดลำปาง
ทิศตะวันตก	ติดต่อกับเขตอำเภออมก๋อย	จังหวัดเชียงใหม่

### ในเขตรับผิดชอบของเทศบาลตำบลก้อ ประกอบด้วยหมู่บ้าน/ชุมชน ดังนี้

๑.ชุมชนบ้านก้อทุ่ง เป็นชุมชนดั้งเดิมตั้งอยู่เหนือสุดของลำน้ำห้วยแม่ก้อ

๒.ชุมชนหมู่ที่ ๒,๓และ ๔ เป็นชุมชนที่อพยพจากปากลำน้ำห้วยแม่ก้อ ซึ่งถูกนำท่วมจากการสร้างเขื่อนภูมิพล จังหวัดตาก ซึ่งราชการได้จัดสรรที่ดินที่ทำกินใหม่ โดยอพยพมาตั้งถิ่นฐานเมื่อปี พ.ศ. ๒๕๐๖

๓.ชุมชนเรือแพ ซึ่งประกอบประมงรับจ้าง ค้าขายให้แก่นักท่องเที่ยวที่เล่นเรือท่องเที่ยวระหว่างดอยเต่า จังหวัดเชียงใหม่ ไปยังหน้าเขื่อนภูมิพล จังหวัดตาก



## ๒.๒.การเลือกตั้ง

องค์การบริหารส่วนตำบลก้อ เป็นเทศบาลตำบลก้อ เมื่อวันที่ ๕ เดือนเมษายน พ.ศ.๒๕๕๕ ปัจจุบันมีสมาชิกสภาเทศบาลตำบลก้อ จำนวน ๑๒ คน โดยมีคณะผู้บริหารเทศบาลตำบล จำนวน ๕ คน ซึ่งมาจากการเลือกตั้งโดยตรง เมื่อวันที่ ๓๐ กันยายน ๒๕๕๕

ตามที่ สำนักงานคณะกรรมการการเลือกตั้งประจำจังหวัดลำพูน ได้มีประกาศให้ผู้บริหารท้องถิ่นและสมาชิกสภาท้องถิ่น ของเทศบาลตำบลก้อ ให้ดำรงตำแหน่ง เมื่อตั้งแต่วันที่ ๓๐ กันยายน ๒๕๕๕ จนถึง ๒๙ กันยายน ๒๕๕๕ ซึ่งตามข้อเท็จจริงตามประกาศดังกล่าวผู้บริหารท้องถิ่นและสมาชิกสภาท้องถิ่นต้องถึงกำหนดครบวาระการดำรงตำแหน่งในวันที่ ๒๙ กันยายน ๒๕๕๕ แต่เนื่องจากได้มีคำสั่งคณะกรรมการรักษาความสงบแห่งชาติที่ ๑/๒๕๕๗ ให้ผู้ดำรงตำแหน่งดังกล่าว ยังคงอยู่ในตำแหน่งเพื่อปฏิบัติหน้าที่ต่อไป

### ๓.ประชากร

#### ๓.๑.ข้อมูลเกี่ยวกับจำนวนประชากร

เทศบาลตำบลก้อ มีหมู่บ้านที่อยู่ในความรับผิดชอบจำนวน ๔ หมู่บ้านและ ๑ ชุมชนเรือนแพที่รวมเป็นหมู่ที่ ๔ ประกอบด้วย

หมู่ที่	ชื่อหมู่บ้าน	จำนวนครัวเรือนทั้งสิ้น	จำนวนประชากร (คน)		
			ชาย	หญิง	ทั้งสิ้น
๑.	ก้อทุ่ง	๒๔๑	๓๗๐	๓๗๒	๗๔๒
๒.	ก้อหนอง	๑๕๗	๒๒๑	๒๑๖	๔๓๗
๓.	ก้อจอก	๒๐๖	๒๘๒	๒๘๗	๕๖๙
๔.	ก้อท่า	๒๙๗	๓๓๒	๓๕๐	๖๘๒
รวม		๙๐๑	๑,๒๐๕	๑,๒๒๕	๒,๔๓๐

ข้อมูลจากสำนักบริหารงานทะเบียน อ.ลี้ : ๑๓ ตุลาคม ๒๕๕๙

#### ๓.๒.ช่วงอายุและจำนวนประชากร

##### สถิติประชากร แยกรายละเอียด

ข้อมูลของ หมู่ที่ ๑ หมู่บ้านก้อทุ่ง ตำบลก้อ อำเภอลี้ จังหวัดลำพูน ของเดือนกันยายน พ.ศ.๒๕๕๙

จำนวนประชากรแยกตามเกณฑ์อายุ	ชาย	หญิง	รวม
๑.เป็นบุคคลที่ทำบัตรประจำตัวประชาชน	๙	๖	๑๕
๒.เป็นบุคคลที่มีสิทธิ์เลือกตั้งอายุ ๑๕ ปี	๓๒๓	๓๐๘	๖๓๑
๓.เป็นบุคคลที่มีสิทธิ์เลือกตั้งอายุ ๑๘ ปี	๓๐๗	๒๙๙	๖๐๖
๔.เป็นบุคคลที่มีสิทธิ์เลือกตั้งอายุ ๒๐ ปี	๓๐๐	๒๘๗	๕๘๗
๕.เป็นบุคคลที่ต้องขึ้นทะเบียนทหาร	๔	๐	๔
๖.เป็นบุคคลที่ต้องเข้ารับการเกณฑ์ทหาร	๔	๐	๔

สถิติประชากร แยกรายละเอียด

ข้อมูลของ หมู่ที่ ๒ หมู่บ้านก้อหนอง ตำบลก้อ อำเภอลี้ จังหวัดลำพูน ของเดือนกันยายน พ.ศ.๒๕๕๙

จำนวนประชากรแยกตามเกณฑ์อายุ	ชาย	หญิง	รวม
๑.เป็นบุคคลที่ทำบัตรประจำตัวประชาชน	๔	๑	๕
๒.เป็นบุคคลที่มีสิทธิเลือกตั้งอายุ ๑๕ ปี	๑๗๒	๑๘๒	๓๕๔
๓.เป็นบุคคลที่มีสิทธิเลือกตั้งอายุ ๑๘ ปี	๑๖๕	๑๗๙	๓๔๔
๔.เป็นบุคคลที่มีสิทธิเลือกตั้งอายุ ๒๐ ปี	๑๖๓	๑๗๒	๓๓๕
๕.เป็นบุคคลที่ต้องขึ้นทะเบียนทหาร	๔	๐	๔
๖.เป็นบุคคลที่ต้องเข้ารับการเกณฑ์ทหาร	๓	๐	๓

สถิติประชากร แยกรายละเอียด

ข้อมูลของ หมู่ที่ ๓ หมู่บ้านก้อจอก ตำบลก้อ อำเภอลี้ จังหวัดลำพูน ของเดือนกันยายน พ.ศ.๒๕๕๙

จำนวนประชากรแยกตามเกณฑ์อายุ	ชาย	หญิง	รวม
๑.เป็นบุคคลที่ทำบัตรประจำตัวประชาชน	๗	๒	๙
๒.เป็นบุคคลที่มีสิทธิเลือกตั้งอายุ ๑๕ ปี	๒๒๗	๒๓๕	๔๖๒
๓.เป็นบุคคลที่มีสิทธิเลือกตั้งอายุ ๑๘ ปี	๒๒๐	๒๒๙	๔๔๙
๔.เป็นบุคคลที่มีสิทธิเลือกตั้งอายุ ๒๐ ปี	๒๑๒	๒๑๙	๔๓๑
๕.เป็นบุคคลที่ต้องขึ้นทะเบียนทหาร	๒	๐	๒
๖.เป็นบุคคลที่ต้องเข้ารับการเกณฑ์ทหาร	๘	๐	๘

สถิติประชากร แยกรายละเอียด

ข้อมูลของ หมู่ที่ ๔ หมู่บ้านก้อท่า ตำบลก้อ อำเภอลี้ จังหวัดลำพูน ของเดือนกันยายน พ.ศ.๒๕๕๙

จำนวนประชากรแยกตามเกณฑ์อายุ	ชาย	หญิง	รวม
๑.เป็นบุคคลที่ทำบัตรประจำตัวประชาชน	๖	๒	๘
๒.เป็นบุคคลที่มีสิทธิเลือกตั้งอายุ ๑๕ ปี	๒๗๒	๒๙๕	๕๖๗
๓.เป็นบุคคลที่มีสิทธิเลือกตั้งอายุ ๑๘ ปี	๒๖๕	๒๘๑	๕๔๖
๔.เป็นบุคคลที่มีสิทธิเลือกตั้งอายุ ๒๐ ปี	๒๕๖	๒๗๓	๕๒๙
๕.เป็นบุคคลที่ต้องขึ้นทะเบียนทหาร	๓	๐	๓
๖.เป็นบุคคลที่ต้องเข้ารับการเกณฑ์ทหาร	๒	๐	๒

๔.สภาพทางสังคม

๔.๑.การศึกษา

- โรงเรียนประถมศึกษา จำนวน ๒ แห่ง (หมู่ที่ ๔)
- โรงเรียนมัธยมศึกษา จำนวน ๑ แห่ง(หมู่ที่ ๔)
- ที่อ่านหนังสือพิมพ์ประจำหมู่บ้าน/ห้องสมุดประชาชน จำนวน ๔ แห่ง

#### ๔.๒.การสาธารณสุข

-โรงพยาบาลส่งเสริมสุขภาพตำบลก้อ	จำนวน ๑ แห่ง (หมู่ที่ ๔)
-อาสาสมัครสาธารณสุขประจำหมู่บ้านก้อทุ่ง หมู่ที่ ๑	จำนวน ๑๕ คน
-อาสาสมัครสาธารณสุขประจำหมู่บ้านก้อหนอง หมู่ที่ ๒	จำนวน ๘ คน
-อาสาสมัครสาธารณสุขประจำหมู่บ้านก้อจอก หมู่ที่ ๓	จำนวน ๑๑ คน
-อาสาสมัครสาธารณสุขประจำหมู่บ้านก้อท่า หมู่ที่ ๔	จำนวน ๑๖ คน

#### ๔.๓.อาชญากรรม

##### ความปลอดภัยในชีวิตและทรัพย์สิน

-อาสาสมัครตำรวจบ้าน	จำนวน ๕๐ คน
-อาสาสมัครป้องกันภัยฝ่ายพลเรือน	จำนวน ๔๖ คน
-สถานีตำรวจภูธร	จำนวน ๑ แห่ง
-ทีมแพทย์ฉุกเฉินเทศบาลตำบลก้อ	จำนวน ๒๐ คน
-คณะกรรมการป้องกันและบรรเทาสาธารณภัยประจำหมู่บ้าน	จำนวน ๔ หมู่

#### ๔.๔.ยาเสพติด

สถานการณ์การระบาดของยาเสพติดในพื้นที่ตำบลก้อ มีเส้นทางการขนส่งและลำเลียง ๒ เส้นทาง คือ ทางบก และทางน้ำ พื้นที่ตำบลก้อมีเส้นทางการคมนาคมขนส่งอยู่สองเส้นทาง ถนนสายก้อ-ลี่ และลำน้ำปิงระหว่างจังหวัดเชียงใหม่-ตาก

จำนวนผู้ที่เกี่ยวข้องกับยาเสพติดในตำบลก้อ ในปีที่ผ่านมาจำนวน ๕ ราย

#### ๔.๕.การสังคมสงเคราะห์

เทศบาลตำบลก้อ มีการบริหารจัดการส่งเสริมสนับสนุนกิจกรรมบริการสังคมและการสงเคราะห์ผู้ยากไร้ เด็ก เยาวชน คนพิการ และผู้ด้อยโอกาส การจัดหาจัดทำและซ่อมแซมที่อยู่อาศัยสำหรับผู้ด้อยโอกาส การสนับสนุนเบี้ยยังชีพการผู้สูงอายุ ผู้พิการ ชรา และผู้ติดเชื้อ

ข้อมูลผู้สูงอายุ ที่ได้รับสนับสนุนเบี้ยยังชีพตำบลก้อ ประจำปีงบประมาณ พ.ศ.๒๕๖๐

หมู่ที่	หมู่บ้าน	จำนวนผู้สูงอายุ
๑	บ้านก้อทุ่ง	๑๓๖
๒	บ้านก้อหนอง	๖๔
๓	บ้านก้อจอก	๗๖
๔	บ้านก้อท่า	๙๙
รวม		๓๗๕

ข้อมูลผู้พิการ ที่ได้รับสนับสนุนเบี้ยยังชีพตำบลก้อ ประจำปีงบประมาณ พ.ศ.๒๕๖๐

หมู่ที่	หมู่บ้าน	จำนวนผู้พิการ
๑	บ้านก้อทุ่ง	๖๒
๒	บ้านก้อหนอง	๓๑
๓	บ้านก้อจอก	๓๖
๔	บ้านก้อท่า	๒๗
รวม		๑๕๖

ข้อมูลผู้ติดเชื้อ ที่ได้รับสนับสนุนเบี้ยยังชีพตำบลก้อ ประจำปีงบประมาณ พ.ศ.๒๕๖๐

หมู่ที่	หมู่บ้าน	จำนวนผู้ติดเชื้อ
๑	บ้านก้อทุ่ง	๔
๒	บ้านก้อหนอง	๔
๓	บ้านก้อจอก	๔
๔	บ้านก้อท่า	๖
รวม		๑๘

## ๕.ระบบบริการพื้นฐาน

### ๕.๑.การคมนาคมขนส่ง

๑.๑ถนนพหลโยธิน สายเถิน-ลี่-ก้อ ทางหลวงแผ่นดิน ซึ่งเป็นเส้นทางสายหลักที่ใช้ติดต่อกับ จังหวัดและอำเภอ

๑.๒ถนนสายลี่-แม่ลาน-ก้อ ทางหลวงส่วนท้องถิ่น

๑.๓ถนนที่ใช้ติดต่อเชื่อมระหว่างหมู่บ้านต่าง ๆ ได้แก่

-ถนนสาย บ้านก้อทุ่ง-น้ำตกก้อ

-ถนนสาย บ้านก้อท่า-แก่งก้อ

-ถนนลูกรัง ๑๕ สาย

-ถนนลาดยาง ๔ สาย

-ถนนคอนกรีต ๑๒ สาย

-สะพาน ๑๐ แห่ง

### ๕.๒.การไฟฟ้า

ในเขตเทศบาลตำบลก้อ มีไฟฟ้าใช้จำนวน ๔ หมู่บ้าน ร้อยละ ๙๘ ของแต่ละหมู่บ้านมีไฟฟ้าใช้อีกร้อยละ ๒ ยังไม่ได้รับการขยายเขตไฟฟ้า เนื่องจากมีครัวเรือนขยายเพิ่มขึ้นในแต่ละหมู่บ้าน และอีก ๑ ชุมชนเรือนแพที่ยังไม่มีไฟฟ้าใช้ สำหรับชุมชนเรือนแพใช้ไฟฟ้าพลังงานแสงอาทิตย์

### ๕.๓.การประปา

-	ประปาภูเขา	จำนวน	๒	แห่ง
	-อ่างเก็บน้ำ	จำนวน	๘	แห่ง
	-ประปาหมู่บ้าน	จำนวน	๙	แห่ง

### ๕.๔.โทรศัพท์

-	ติดตั้งเสาโทรศัพท์เคลื่อนที่ AIS	จำนวน	๑	เสา
-	ติดตั้งเสาโทรศัพท์เคลื่อนที่ DTAC	จำนวน	๑	เสา
-	ติดตั้งเสาโทรศัพท์เคลื่อนที่ TRUEMOVE	จำนวน	๑	เสา

### ๕.๕.ไปรษณีย์หรือการสื่อสารหรือการขนส่ง และวัสดุ ครุภัณฑ์

-	ที่ทำการไปรษณีย์	จำนวน	๑	แห่ง
---	------------------	-------	---	------

## ๖.ระบบเศรษฐกิจ

### ๖.๑.การเกษตร

-	กลุ่มส่งเสริมอาชีพเกษตรกร	จำนวน	๓	กลุ่ม
---	---------------------------	-------	---	-------

### ๖.๒.การประมง

-	ชุมชนเรือนแพ	จำนวน	๗๕	ครัวเรือน
-	กลุ่มทำปลาอย่างรมควันบ้านก้อท่า	จำนวน	๑	กลุ่ม

### ๖.๓.การปศุสัตว์

-	เลี้ยงโค	จำนวน	๑๓	ราย
-	เลี้ยงกระบือ	จำนวน	๑	ราย
-	กลุ่มเลี้ยงสุกร	จำนวน	๔	กลุ่ม
-	กลุ่มเลี้ยงไก่สามสายพันธุ์	จำนวน	๑	กลุ่ม

### ๖.๔.การบริการ

-	-บริการสัญญาณอินเทอร์เน็ตตำบล (wifi)	จำนวน	๒	จุด
-	บริการระบบการแพทย์ฉุกเฉินตลอด ๒๔ ชั่วโมง			

### ๖.๕.การท่องเที่ยว

ในเขตพื้นที่เทศบาลตำบลก้อ มีแหล่งท่องเที่ยวที่สำคัญ คือ

- ๑.อุทยานแห่งชาติแม่ปิง
- ๒.น้ำตกก้อหลวง
- ๓.น้ำตกก้อน้อย
- ๔.ชุมชนเรือนแพแก่งก้อ
- ๕.พระบาทยางวี
- ๖.พระบาทผาตั้ง
- ๗.พระธาตุผาไซอินแขวน
- ๘.น้ำตกอุมแป
- ๙.ถ้ำค้างคาวฮ่อมแสน
- ๑๐.จุดชมวิวดอยขัติก

## ๖.๖.อุตสาหกรรม

-	โรงงาน	จำนวน ๑	แห่ง	
-	กลุ่มส่งเสริมอาชีพอุตสาหกรรมครัวเรือน	จำนวน ๔	กลุ่ม	

## ๖.๗.การพาณิชย์และกลุ่มอาชีพ

### ๑.ประเภทกลุ่มเงินทุน

-	กองทุนหมู่บ้านและชุมชนเมือง (เงินล้าน)	จำนวน ๔	กองทุน
-	กองทุนเศรษฐกิจชุมชน	จำนวน ๔	กองทุน
-	กองทุน กข.คจ.	จำนวน ๔	กองทุน
-	กองทุนพัฒนาบทบาทสตรีตำบลก้อ	จำนวน ๑	กองทุน

### ๒.ประเภทกลุ่มออมทรัพย์

-	กลุ่มออมทรัพย์เพื่อการผลิต	จำนวน ๔	กลุ่ม
---	----------------------------	---------	-------

### ๓.ประเภทกลุ่มอาชีพเสริมเพิ่มรายได้

-	กลุ่มแปรรูปผลไม้แช่อิ่ม	จำนวน ๑	กลุ่ม
-	กลุ่มตัดเย็บเสื้อผ้า	จำนวน ๒	กลุ่ม
-	กลุ่มทำหน่อไม้อัด	จำนวน ๔	กลุ่ม
-	กลุ่มเพาะเห็ด	จำนวน ๑	กลุ่ม
-	กลุ่มตีมีด	จำนวน ๑	กลุ่ม

## ๖.๘.แรงงาน

บุคคลที่เป็นแรงงานในตำบลก้อ เป็นประชาชนผู้ใช้แรงงานในพื้นที่ตำบลก้อ และมีแรงงานจากภายนอกมารับจ้างขายแรงงานตามฤดูกาล เช่น ฤดูกาลเพาะปลูก และเกี่ยวเกี่ยวผลผลิตทางการเกษตร ไม่มีแรงงานต่างด้าวที่ผิดกฎหมาย

## ๗.เศรษฐกิจพอเพียงท้องถิ่น (ด้านการเกษตรและแหล่งน้ำ)

### ๗.๑.ข้อมูลพื้นฐานของหมู่บ้านหรือชุมชน

ประชากรในเขตเทศบาลตำบลก้อ ส่วนใหญ่ประกอบอาชีพเกษตรกรรม และการประมงพื้นบ้าน ด้านการปลูกพืช เลี้ยงสัตว์ พืชที่ปลูกมี ประเภทไม้ผล ได้แก่ ลำไย รายได้ของครอบครัวที่เป็นรายได้หลัก ก็ได้จากการขายผลผลิตด้านการเกษตรกรรม ประชากรมีรายได้เฉลี่ย/คน/ปี ประมาณ ๓๐,๐๐๐.๐๐ บาท

### ๗.๒.ข้อมูลด้านการเกษตร

ตำบลก้อการใช้ที่ดินส่วนใหญ่ใช้ในการเพาะปลูก ไร่ข้าวโพด ไร่มันสำปะหลัง ถั่ว และใช้เป็นที่อยู่อาศัย สำหรับพื้นที่เชิงเขาซึ่งติดเขตอนุรักษ์ฯ จะมีปัญหาในเรื่องเอกสารสิทธิ์

### ๗.๓.ข้อมูลด้านแหล่งน้ำทางการเกษตร

#### -แหล่งน้ำธรรมชาติ

-แม่น้ำ	๑	แห่ง (แม่น้ำปิง)
-ลำน้ำ ลำห้วย	๑	แห่ง (ลำห้วยแม่ก้อ)
-บึง หนอง และอื่น ๆ	๓	แห่ง

- แหล่งน้ำที่สร้างขึ้น			
-ฝาย	๑	แห่ง	
-บ่อน้ำตื้น	๑๓	แห่ง	
-บ่อโยธาฯ	๑	แห่ง	

**๘.ศาสนา ประเพณี วัฒนธรรม**

**๘.๑.การนับถือศาสนา**

**สถาบันและองค์การศาสนา**

-วัด จำนวน ๔ แห่ง (หมู่ที่ ๑,๓,๔)

**๑.ศาสนา**

ประชาชนในตำบลก้อ ร้อยละ ๑๐๐ นับถือศาสนาพุทธ

**๘.๒.ประเพณีและงานประจำปี**

ตำบลก้อมีประเพณีที่ดั้งเดิมสืบทอดต่อกันมาตั้งแต่อดีตจนถึงปัจจุบัน ดังนี้

- ๑.ประเพณีสงกรานต์บ้านเก่า บ้านก้อจอก หมู่ที่ ๓ ตำบลก้อ
- ๒.ประเพณีสงกรานต์พระพุทธรบาททางวิ หมู่ที่ ๑ ตำบลก้อ
- ๓.ประเพณีสงกรานต์พระพุทธรบาทผาตั้ง หมู่ที่ ๔ ตำบลก้อ
- ๔.ประเพณีสงกรานต์ธาตุผาไข่ หมู่ที่ ๑ ตำบลก้อ
- ๕.ประเพณีสงกรานต์ธาตุทันใจ วัดก้อเย็น หมู่ที่ ๓ ตำบลก้อ
- ๖.ประเพณีสงกรานต์ธาตุสหลีเวียงก้อ วัดก้อทุ่ง หมู่ที่ ๑ ตำบลก้อ
- ๗.ประเพณีปีใหม่เมืองตำบลก้อ
- ๘.ประเพณีลอยกระทงตำบลก้อ
- ๙.ประเพณี/วัฒนธรรม ทำบุญหัวฝาย บ้านก้อทุ่ง หมู่ที่ ๑ ตำบลก้อ

**๘.๓.ภูมิปัญญาท้องถิ่น ภาษาถิ่น**

ในตำบลก้อ มีศูนย์พัฒนาภูมิปัญญาชุมชนบ้านก้อทุ่ง หมู่ที่ ๑ ตำบลก้อ เริ่มต้นจากการรวมตัวของกลุ่มชุมชนบ้านก้อทุ่ง มีโรงเรียนบ้านก้อทุ่ง (เดิม) เป็นแหล่งสาธารณะประโยชน์ซึ่งเป็นทุนทางสังคม และมีอยู่ที่ตั้งอยู่ในเขตชุมชนบ้านก้อทุ่ง ประชาชนเล็งเห็นความสำคัญของทุนทางสังคม จึงได้มีการรวมตัวกันทั้งเด็กเยาวชน ประชาชนและผู้สูงอายุ ใช้เป็นศูนย์รวมองค์ความรู้ด้านต่างๆ เพื่อให้เกิดประโยชน์คนในชุมชน โดยมีการสนับสนุนกิจกรรมภายในศูนย์พัฒนาภูมิปัญญาชุมชนบ้านก้อทุ่ง ดังนี้

- กลุ่มทอผ้าพื้นเมือง บ้านก้อทุ่ง
- กลุ่มทำสบู่สมุนไพรบ้านก้อทุ่ง
- กลุ่มฮักสมุนไพรตำบลก้อ โดย...ปราชญ์ชาวบ้านด้านแพทย์แผนโบราณ/หมอดำแย/ครูยาหมอเมืองโดยมีพระจารย์มัน ศิริปัญญา เจ้าอาวาสวัดก้อทุ่ง เป็นที่ปรึกษาเกี่ยวกับภูมิปัญญาด้านสมุนไพร
- ชมรมผู้สูงอายุบ้านก้อทุ่ง
- การศึกษาตามอัธยาศัยตำบลก้อ
- กลุ่มนวดแผนไทยบ้านก้อทุ่ง
- กลุ่มออมทรัพย์ผู้สูงอายุบ้านก้อทุ่ง
- กิจกรรมส่งเสริมกลุ่มอาชีพ
- โรงเรียนผู้สูงอายุตำบลก้อ

## ๙. ทรัพยากรธรรมชาติ

สิ่งแวดล้อมมีทั้งสิ่งที่มีชีวิตและไม่มีชีวิตเกิดจากการกระทำของมนุษย์หรือมีอยู่ตามธรรมชาติ เช่น อากาศ ดิน หิน แร่ธาตุ น้ำ ห้วย หนอง คลอง บึง ทะเลสาบ ทะเล มหาสมุทร พืชพรรณสัตว์ต่าง ๆ ภาชนะเครื่องใช้ต่าง ๆ ฯลฯ สิ่งแวดล้อมดังกล่าวจะมีการเปลี่ยนแปลงอยู่เสมอ โดยเฉพาะมนุษย์เป็นตัวละครสำคัญยิ่งที่ทำให้สิ่งแวดล้อมเปลี่ยนแปลงทั้งในทางเสริมสร้างและทำลาย จะเห็นว่า ความหมายของทรัพยากรธรรมชาติและสิ่งแวดล้อม มีความสัมพันธ์กันอย่างใกล้ชิด ต่างกันที่สิ่งแวดล้อมนั้นรวมทุกอย่างที่ปรากฏอยู่รอบตัวเรา ส่วนทรัพยากรธรรมชาติ เน้นสิ่งที่อำนวยความสะดวกแก่มนุษย์มากกว่าสิ่งอื่นประเภทของทรัพยากรธรรมชาติและสิ่งแวดล้อม มนุษย์เป็นตัวละครสร้างและทำลายสิ่งแวดล้อมมากกว่าธรรมชาติ ความสำคัญของทรัพยากรและสิ่งแวดล้อม เทศบาลตำบลก้อ ในฐานะองค์กรปกครองส่วนท้องถิ่น ได้ตระหนักและให้ความสำคัญเกี่ยวกับอนุรักษ์ทรัพยากรธรรมชาติและสิ่งแวดล้อม แหล่งน้ำ ป่าและต้นไม้ เพื่อให้มีความอุดมสมบูรณ์ เป็นแหล่งเรียนรู้และเป็นแหล่งอาหาร สำหรับประชาชนผู้อาศัยอยู่ใกล้ชิดกับผืนป่า ผืนน้ำ การใช้ชีวิตตามหลักปรัชญาเศรษฐกิจพอเพียง เทศบาลตำบลก้อ จึงได้ให้การสนับสนุนการป้องกันและแก้ไขปัญหา ด้านทรัพยากรธรรมชาติและสิ่งแวดล้อมให้ยั่งยืนตลอดไป

## การอนุรักษ์ (Conservation) ทรัพยากรธรรมชาติและสิ่งแวดล้อม

การอนุรักษ์ทรัพยากรธรรมชาติและสิ่งแวดล้อม คือ ปรัชญาของการจัดการทรัพยากรและสิ่งแวดล้อมในทิศทางที่ไม่ทำให้เกิดความเสื่อมโทรม ความสูญเสีย หรือหมดสิ้นไป

การอนุรักษ์ทรัพยากรธรรมชาติและสิ่งแวดล้อมสามารถกระทำได้หลายวิธี ทั้งทางตรงและทางอ้อม ดังนี้

๑. การอนุรักษ์ทรัพยากรธรรมชาติและสิ่งแวดล้อมโดยทางตรง ซึ่งปฏิบัติได้ในระดับบุคคล องค์กร และระดับประเทศ ที่สำคัญ คือ

๑) การใช้อย่างประหยัด คือ การใช้เท่าที่มีความจำเป็น เพื่อให้มีทรัพยากรไว้ใช้ได้นานและเกิดประโยชน์อย่างคุ้มค่ามากที่สุด

๒) การนำกลับมาใช้ซ้ำอีก สิ่งของบางอย่างเมื่อมีการใช้แล้วครั้งหนึ่งสามารถที่จะนำมาใช้ซ้ำได้อีก เช่น ถังพลาสติก กระดาษ เป็นต้น หรือสามารถที่จะนำมาใช้ได้ใหม่โดยผ่านกระบวนการต่างๆ เช่น การนำกระดาษที่ใช้แล้วไปผ่านกระบวนการต่างๆ เพื่อทำเป็นกระดาษแข็ง เป็นต้น ซึ่งเป็นการลดปริมาณการใช้ทรัพยากรและการทำลายสิ่งแวดล้อมได้

๓) การบูรณะซ่อมแซม สิ่งของบางอย่างเมื่อใช้เป็นเวลานานอาจเกิดการชำรุดได้ เพราะฉะนั้นถ้ามีการบูรณะซ่อมแซม ทำให้สามารถยืดอายุการใช้งานต่อไปได้อีก

๔) การบำบัดและการฟื้นฟู เป็นวิธีการที่จะช่วยลดความเสื่อมโทรมของทรัพยากรด้วยการบำบัดก่อน เช่น การบำบัดน้ำเสียจากบ้านเรือนหรือโรงงานอุตสาหกรรม เป็นต้น ก่อนที่จะปล่อยลงสู่แหล่งน้ำสาธารณะ ส่วนการฟื้นฟูเป็นการรื้อฟื้นธรรมชาติให้กลับสู่สภาพเดิม เช่น การปลูกป่าชายเลน เพื่อฟื้นฟูความ สมดุลของป่าชายเลนให้กลับมาอุดมสมบูรณ์ เป็นต้น

๕) การใช้สิ่งอื่นทดแทน เป็นวิธีการที่จะช่วยให้มีการใช้ทรัพยากรธรรมชาติน้อยลงและไม่ทำลายสิ่งแวดล้อม เช่น การใช้ถุงผ้าแทนถุงพลาสติก การใช้ใบตองแทนโฟม การใช้พลังงานแสงแดดแทนแร่เชื้อเพลิง การใช้ปุ๋ยชีวภาพแทนปุ๋ยเคมี เป็นต้น



๖)การเฝ้าระวังดูแลและป้องกัน เป็นวิธีการที่จะไม่ให้ทรัพยากรธรรมชาติและสิ่งแวดล้อมถูกทำลาย เช่น การเฝ้าระวังการทิ้งขยะ สิ่งปฏิกูลลงแม่น้ำ คูคลอง การจัดทำแนวป้องกันไฟฟ้า เป็นต้น

## ๒.การอนุรักษ์ทรัพยากรธรรมชาติและสิ่งแวดล้อมโดยทางอ้อม สามารถทำได้หลายวิธี ดังนี้

๑)การพัฒนาคุณภาพประชาชน โคนสนับสนุนการศึกษาด้านการอนุรักษ์ทรัพยากรธรรมชาติและสิ่งแวดล้อมที่ถูกต้องตามหลักวิชา ซึ่งสามารถทำได้ทุกระดับอายุ ทั้งในระบบโรงเรียนและสถาบันการศึกษาต่างๆ และนอกระบบโรงเรียนผ่านสื่อสารมวลชนต่างๆ เพื่อให้ประชาชนเกิดความตระหนักถึงความสำคัญและความจำเป็นในการอนุรักษ์ เกิดความรักความหวงแหน และให้ความร่วมมืออย่างจริงจัง

๒)การใช้มาตรการทางสังคมและกฎหมาย การจัดตั้งกลุ่ม ชุมชน ชมรม สมาคม เพื่อการอนุรักษ์ทรัพยากรธรรมชาติและสิ่งแวดล้อมต่างๆ ตลอดจนการให้ความร่วมมือทั้งทางด้านพลังกาย พลังใจ พลังความคิด ด้วยจิตสำนึกในความมีคุณค่าของสิ่งแวดล้อมและทรัพยากรที่มีต่อตัวเรา เช่น กลุ่มชมรมอนุรักษ์ทรัพยากรธรรมชาติและสิ่งแวดล้อมของนักเรียน นักศึกษา ในโรงเรียนและสถาบันการศึกษาต่างๆ มูลนิธิคุ้มครองสัตว์ป่าและพรรณพืชแห่งประเทศไทย มูลนิธิสืบนาคะเสถียร มูลนิธิโลกสีเขียว เป็นต้น

๓)ส่งเสริมให้ประชาชนในท้องถิ่นได้มีส่วนร่วมในการอนุรักษ์ ช่วยกันดูแลรักษาให้คงสภาพเดิม ไม่ให้เกิดความเสื่อมโทรม เพื่อประโยชน์ในการดำรงชีวิตในท้องถิ่นของตน การประสานงานเพื่อสร้างความรู้ความเข้าใจและความตระหนักระหว่างหน่วยงานของรัฐ องค์กรปกครองส่วนท้องถิ่นกับประชาชน ให้มีบทบาทหน้าที่ในการปกป้องคุ้มครอง ฟื้นฟูการใช้ทรัพยากรอย่างคุ้มค่าและเกิดประโยชน์สูงสุด

๔)ส่งเสริมการศึกษาวิจัย ค้นหาวิธีการและพัฒนาเทคโนโลยี มาใช้ในการจัดการกับทรัพยากรธรรมชาติและสิ่งแวดล้อมให้เกิดประโยชน์สูงสุด เช่น การใช้ความรู้ทางเทคโนโลยีสารสนเทศมาจัดการวางแผนพัฒนา การพัฒนาอุปกรณ์เครื่องมือเครื่องใช้ให้มีการประหยัดพลังงานมากขึ้น การค้นคว้าวิจัยวิธีการจัดการ การปรับปรุงพัฒนาสิ่งแวดล้อมให้มีประสิทธิภาพและยั่งยืน เป็นต้น

๕)การกำหนดนโยบายและวางแผนทางของรัฐบาล ในการอนุรักษ์และพัฒนาสิ่งแวดล้อมทั้งในระยะสั้นและระยะยาว เพื่อเป็นหลักการให้หน่วยงานและเจ้าหน้าที่ของรัฐที่เกี่ยวข้องยึดถือและนำไปปฏิบัติ รวมทั้งการเผยแพร่ข่าวสารด้านการอนุรักษ์ทรัพยากรธรรมชาติและสิ่งแวดล้อม ทั้งทางตรงและทางอ้อม

### ๙.๑.น้ำ

#### การดำเนินงานด้านแหล่งน้ำ

แหล่งน้ำเพื่อการอุปโภคบริโภคและเพื่อการเกษตร ตลอดจนการบำรุงรักษาดูแลและปรับปรุงซ่อมแซมแหล่งน้ำต่าง ๆ เพื่อสนองความต้องการของประชาชนได้รับการก่อสร้างและปรับปรุงเป็นบางส่วนแล้ว เพื่อเป็นการบรรเทาความเดือดร้อนของประชาชนได้ในระดับหนึ่ง โดยในภาพรวมของงบประมาณที่มีอยู่อย่างจำกัด ทำให้สระน้ำ ประปา เขื่อน ฝาย บ่อบาดาล ฯลฯ การพัฒนาจึงยังไม่ครบถ้วนเพียงพอ

### ๙.๒.ป่าไม้

พื้นที่ป่าไม้ในเขตเทศบาล โดยภาพรวมถือได้ว่าเป็นป่าเบญจพรรณ เป็นป่าไม้ที่อุดมสมบูรณ์มีไม้หลายประเภท เช่น ไม้สัก ไม้เต็ง ไม้รัง ไม้ประดู่ ไม้แดง และไม้มีค่าอื่นๆ รวมทั้งของป่าต่าง ๆ เช่น หวาย น้ำผึ้ง เป็นต้น

### ๙.๓.ภูเขา

การใช้ที่ดินส่วนใหญ่ใช้ในการเพาะปลูก ไร่ข้าวโพด ไร่มันสำปะหลัง ถั่ว และใช้เป็นที่อยู่อาศัย สำหรับพื้นที่เชิงเขาซึ่งติดเขตอนุรักษ์ฯ จะมีปัญหาในเรื่องเอกสารสิทธิ์ พื้นที่ตำบลก้อ มีภูเขาล้อมรอบเต็มพื้นที่

### ๙.๔.คุณภาพของทรัพยากรธรรมชาติ

#### การดำเนินงานด้านทรัพยากรธรรมชาติและสิ่งแวดล้อม

ทุกหมู่บ้านมีป่าชุมชนหรือมีป่าชุมชนที่เข้าร่วมกับหมู่บ้านใกล้เคียง โดยมีกฎของชุมชนไว้ใช้บังคับกำกับดูแล แต่ก็ยังไม่สามารถหยุดการบุกรุกทำลายและเผาป่าได้ ซึ่งการทำแนวกันไฟและอุปกรณ์ดับไฟถือว่าเป็นสิ่งจำเป็นอย่างยิ่งที่จะต้องจัดหาเตรียมความพร้อมในการพัฒนาและปรับปรุง ตลอดจนการทิ้งขยะ การเผาขยะไม่เป็นที่เป็นทางจะต้องมีระบบกำจัดที่ถูกวิธี พร้อมทั้งจะต้องรณรงค์การปลูกต้นไม้ทดแทนด้วย โดยเฉพาะไม้โตเร็วและพืชคลุมดิน ซึ่งจะทำให้ดินมีความชุ่มชื้นอุดมสมบูรณ์อย่างรวดเร็วยิ่งขึ้นควบคู่กับการการปลูกจิตสำนึกให้ประชาชนให้รักและหวงแหนธรรมชาติและสิ่งแวดล้อมของท้องถิ่นด้วย

### ๑๐.อื่น ๆ

ในพื้นที่ตำบลก้อ การทำการเกษตร ภายใน ๑ ปี ทำการเกษตรได้หนเดียว คือ ๖ เดือนแรก ราษฎรต้องอาศัยน้ำฝน และ ๖ เดือนหลังไม่ได้ทำการเกษตร เพราะไม่มีแหล่งน้ำเพื่อที่จะทำการเกษตรได้ในช่วงฤดูแล้ง ระบบชลประทานเหมือนฝ่ายไม่มี ทำให้ราษฎรขาดรายได้ไม่มีงานทำเป็นช่องว่างทำให้ขาดโอกาส จากที่ดินทำกินได้รับจัดสรรครัวเรือนละแปลงประมาณ ๑๕-๒๐ ไร่ (ตามลักษณะความลาดชัน) และที่อยู่อาศัยครัวเรือนละ ๑ ไร่ ๕๐ ตารางวา

## ส่วนที่ ๒

### สรุปผลการพัฒนาท้องถิ่นตามแผนพัฒนาท้องถิ่น (พ.ศ. ๒๕๕๗-๒๕๖๐)

#### ๑.สรุปผลการดำเนินงานตามงบประมาณที่ได้รับ และการเบิกจ่ายงบประมาณ ในปีงบประมาณ พ.ศ. ๒๕๕๗-๒๕๖๐

##### ๑.๑.สรุปสถานการณ์การพัฒนา การตั้งงบประมาณ การเบิกจ่ายงบประมาณ

ในปีงบประมาณ พ.ศ.๒๕๕๗-๒๕๖๐ เทศบาลตำบลก้อ ได้นำโครงการที่ได้รับการบรรจุในแผนพัฒนาท้องถิ่นของเทศบาลตำบลก้อ ดำเนินการจริงตามรูปแบบของเอกสารงบประมาณ ตามเทศบัญญัติงบประมาณรายจ่ายประจำปี ซึ่งผลการดำเนินงานในเชิงปริมาณยังมีสัดส่วนน้อยเมื่อเทียบกับจำนวนโครงการตามแผนพัฒนา เนื่องจากข้อจำกัดด้านงบประมาณสำหรับผลการดำเนินงานในเชิงคุณภาพอยู่ในเกณฑ์ที่สามารถตอบสนองความต้องการของประชาชนในพื้นที่ เนื่องจากสามารถใช้ทรัพยากรที่มีอยู่อย่างจำกัดให้เกิดประโยชน์และสร้างความพึงพอใจให้แก่ประชาชนสูงสุด

##### ๒.๑.การสรุปสถานการณ์การพัฒนา

การวิเคราะห์สภาวะแวดล้อม (Swot analysis) ของตำบลก้อ จากการศึกษาข้อมูลสภาพทั่วไปของตำบลก้อในภาพรวม ได้นำมากำหนดประเด็นเพื่อวิเคราะห์ศักยภาพการพัฒนาของตำบลก้อโดยอาศัยเทคนิค Swot analysis การวิเคราะห์จุดแข็ง (Strength) จุดอ่อน (Weakness) อันเป็นปัจจัยภายในหรือสภาวะแวดล้อมภายในตำบล (Internal factors) และการวิเคราะห์ถึงโอกาส (Opportunity) และภาวะคุกคามหรือข้อจำกัด (Threat) อันเป็นปัจจัยภายนอกหรือสภาวะแวดล้อมภายนอก (External factor) ซึ่งรายละเอียดเป็นไปตามตารางวิเคราะห์ ดังนี้

##### ตารางการวิเคราะห์ปัจจัยภายในของตำบลก้อ

ปัจจัยภายใน	จุดแข็ง (Strength)	จุดอ่อน (Weakness)
โครงสร้างพื้นฐาน	-มีเส้นทางคมนาคมเชื่อมติดกันสู่ถนนสายหลัก -มีการคมนาคมทางน้ำจากท่าแก่งก้อเพื่อไปยังจังหวัดตากและอำเภอค้อยเต่าจังหวัดเชียงใหม่	-การให้บริการด้านขนส่งสาธารณะไม่ครอบคลุม -ถนนยังเป็นถนนลูกรังจำเป็นต้องพัฒนาอย่างต่อเนื่อง -เมื่อเข้าสู่ฤดูแล้งน้ำแห้งและสายน้ำตื้นเขิน
ทรัพยากรธรรมชาติและสิ่งแวดล้อม	-มีทรัพยากร ป่าไม้และแหล่งต้นน้ำที่อุดมสมบูรณ์และตั้งอยู่ในเขตอุทยานแห่งชาติแม่ปิง	-ชุมชนยังตัดไม้ทำลายป่าเพื่อใช้ทำการเกษตร -ขาดการจัดการบริหารน้ำในภาพรวมที่ประสิทธิภาพ -มีปัญหาพื้นที่ทำกินเนื่องจากไม่มีเอกสารสิทธิที่ดินทำกิน
เศรษฐกิจ -เกษตร	-มีฐานการผลิตพืชเศรษฐกิจที่สำคัญ โดยเฉพาะข้าวโพด	-ผลผลิตข้าวโพดขาดการบริหารจัดการทางการตลาด -ข้าวโพดคือพืชเศรษฐกิจชนิดเดียว

ปัจจัยภายใน	จุดแข็ง (Strength)	จุดอ่อน (Weakness)
-อุตสาหกรรม	-มีฐานอุตสาหกรรม ด้านครัวเรือนในการแปรรูปอาหาร การแปรรูปอาหารเช่นปลาแห้งตำบลก้อหรือ OTOP ตำบลก้อ	-การตลาดไม่แน่นอนและขาด -ขาดสภาพคล่องในการลงทุน -ขาดการร่วมกลุ่มอย่างเป็นรูปประ -ขาดการดำเนินการและสนับสนุน ส่งเสริมอย่างต่อเนื่อง -ไม่มีมาตรฐานในการรองรับ -ประชาชนไม่ให้ความสนใจ เท่าที่ควร
-การท่องเที่ยว	-มีสถานที่ท่องเที่ยวทางธรรมชาติ -มีทะเลสาบแก่งก้อหลังเขตภูมิพลเป็นแหล่งท่องเที่ยวทางน้ำ -มีกิจกรรมสนับสนุนและส่งเสริมการท่องเที่ยวเชิงอนุรักษ์	นักท่องเที่ยวทำให้การเข้าชมแหล่งท่องเที่ยวไม่สะดวก -ขาดการประชาสัมพันธ์ -ขาดการจัดกิจกรรมสนับสนุนและส่งเสริมการท่องเที่ยว
สังคม วัฒนธรรม ภูมิปัญญาและการศึกษา	-มีความโดดเด่นด้านวัฒนธรรมของชุมชนโดยเฉพาะชุมชนเรือนแพ -เป็นตำบลที่มีความโดดเด่นด้านสืบสานพุทธศาสนาและประเพณีแห่งล้านนา การอนุรักษ์จารีตประเพณีดั้งเดิม -มีความโดดเด่นการมีส่วนร่วมของประชาชนความสามัคคีของชุมชน	-ประชาชนสามารถอนุรักษ์วัฒนธรรมประเพณีพื้นบ้านได้อย่างครบถ้วนเนื่องจากขาดการสานต่อจากชุมชนเอง

ตารางการวิเคราะห์ปัจจัยภายนอกของตำบลก้อ

ปัจจัยภายนอก	โอกาส (Opportunity)	อุปสรรค (Threat)
ด้านเศรษฐกิจเกี่ยวกับการท่องเที่ยว	สถานที่สำคัญของตำบลก้อ เป็นที่สนใจของนักท่องเที่ยวคือชุมชนเรือนแพ น้ำตกก้อหลวงที่มีความสวยงามสามารถพัฒนาเป็นแหล่งท่องเที่ยวได้	-อยู่ในพื้นที่ห่างไกล ขาดการประชาสัมพันธ์ -ขาดงบประมาณในการปรับปรุงสถานที่ท่องเที่ยว -ขาดบุคลากรที่มีความรู้ด้านการบริหารจัดการการท่องเที่ยว
ด้านเศรษฐกิจเกี่ยวกับอุตสาหกรรม	ในพื้นที่ตำบลก้อเป็นแหล่งที่มีวัตถุดิบและแรงงานจำนวนมากที่จะสนับสนุนด้านอุตสาหกรรมทั้งเศรษฐกิจเชิงพาณิชย์และเศรษฐกิจระดับท้องถิ่นที่มีทรัพยากรธรรมชาติที่สมบูรณ์และการพัฒนาอุตสาหกรรมครัวเรือนประเภทการแปรรูปอาหารจากปลาและหน่อไม้	-ขาดการดำเนินการอย่างต่อเนื่องเพราะว่าในฤดูเพาะปลูกราษฎรส่วนใหญ่ไปทำการเพาะปลูกเน้นการเพาะปลูกเป็นอาชีพหลักเท่านั้น -ขาดการสานต่อและการสนับสนุนส่งเสริมความรู้การบริหารจัดการกิจการและโครงการ
เศรษฐกิจเกี่ยวกับการเกษตรด้านโครงสร้างพื้นฐาน	มีสภาพเป็นที่ราบเชิงเขา มีลักษณะคล้ายกับกระเพาะการเพาะปลูกใช้น้ำฝนและเก็บกักน้ำไว้ในสระน้ำ เช่น ห้วยม่วงแก้ว ห้วยแม่หละ ที่ไหลลงสู่ที่ราบจึงมีความเหมาะสมในการเพาะปลูกพืชไร่โดยเฉพาะ ข้าวโพด การพัฒนาโครงสร้างพื้นฐานเป็นไปอย่างต่อเนื่องเส้นทางคมนาคม อีกทั้งที่ดินที่ๆเพื่อปลูกพืชมีพื้นที่กว้างทำให้ผลผลิตมาก เข้ามารับซื้อถึงพื้นที่เชื่อมโยงถึงกันระหว่างหมู่บ้านและตำบลถึงอำเภอถนนสายหลักที่ไปสู่ถนนสายพหลโยธิน ๑ สาย	-แหล่งน้ำเพื่อใช้ทำการเกษตรนอกฤดูกาลเพาะปลูกยังไม่เพียงพอ -ขาดการบริหารจัดการแหล่งน้ำเพื่อการเกษตรของประชาชนในท้องถิ่น -ปริมาณน้ำไม่เพียงพอต่อการทำการเกษตรทั้งปี
ด้านสังคม วัฒนธรรม	-ตำบลก้อมีศิลปวัฒนธรรมและประเพณีควรแก่การอนุรักษ์และเผยแพร่ให้คนรู้จักวิถีชีวิตที่เรียบง่ายยึดมั่นในจารีตประเพณีและวัฒนธรรมการศึกษาของเด็กมีการขยายโอกาสในการนำเด็กเข้ารับการศึกษาเพิ่มมากขึ้นด้านความปลอดภัยในชีวิตและทรัพย์สินมี -การจัดตั้งชุมชนมีความเข้มแข็งออกตรวจเวรยามช่วยเหลือทางราชการตลอดจนถึงการบริการขั้นพื้นฐานด้านสาธารณสุขมีการสนับสนุนงานสาธารณสุขป้องกัน การแพร่ระบาดของโรคและพาหะนำโรค	-การมีส่วนร่วมของหน่วยงานภาครัฐ การสนับสนุนกิจกรรม การเข้าถึงของกลุ่มเป้าหมาย -ขาดการสนับสนุนงบประมาณสนับสนุนกิจกรรมของสังคม
ด้านการเมือง	-การพัฒนาทางการเมืองในระบอบประชาธิปไตยเป็นไปอย่างต่อเนื่องนักการเมืองมีความรับผิดชอบต่อชุมชนและประชาชนความขัดแย้งทางการเมืองระดับผู้บริหารมีน้อยประชาชนมีความยึดมั่นในตัวผู้นำท้องถิ่นมีความรักความผูกพันกับท้องถิ่นสูงประชาชนมีส่วนร่วมในการเมืองในระดับสูง	-การมีส่วนร่วมระหว่างการเมืองกับผู้นำชุมชน -ขาดการสนับสนุนการมีส่วนร่วมของชุมชน องค์กรต่างๆ กลุ่มต่างๆ

๒. การประเมินผลการนำแผนพัฒนาไปปฏิบัติในเชิงปริมาณ

ยุทธศาสตร์/แนวทางการพัฒนา	การประเมินผลแผนพัฒนาเชิงปริมาณ		
	จำนวนโครงการ	จำนวนโครงการที่ดำเนินการในปีที่ผ่านมา	คิดเป็นร้อยละ
<p><b>๑.ยุทธศาสตร์การพัฒนาคุณภาพชีวิต</b></p> <p>๑.๑.แนวทางการปรับปรุงและพัฒนาการใช้ประโยชน์ที่ดิน ที่สาธารณะในท้องถิ่น</p> <p>๑.๒.แนวทางการปรับปรุงและพัฒนาสาธารณูปโภค สาธารณูปการ ถนน สะพาน ทางเท้า รางระบายน้ำ</p> <p>๑.๓.แนวทางการปรับปรุงและพัฒนาระบบไฟฟ้า ประปา โทรศัพท์</p> <p>๑.๔.แนวทางการปรับปรุง พัฒนา และจัดหาแหล่งน้ำ</p>	๖๐	๒๐	๑๒
<p><b>๒.ยุทธศาสตร์การพัฒนาด้านเศรษฐกิจและการท่องเที่ยว</b></p> <p>๒.๑.แนวทางการสร้างและพัฒนาระบบเครือข่ายการตลาด การจัดตั้งตลาดกลางและศูนย์จำหน่ายสินค้า OTOP ในท้องถิ่น</p> <p>๒.๒.แนวทางการส่งเสริมและพัฒนาอาชีพและอุตสาหกรรมในครัวเรือนแก่ประชาชน</p> <p>๒.๓.แนวทางการส่งเสริมและพัฒนาปัจจัยเกื้อหนุนด้านเศรษฐกิจในท้องถิ่นตามแนวทางปรัชญาเศรษฐกิจพอเพียง</p> <p>๒.๔.แนวทางการส่งเสริมและพัฒนาศักยภาพฝีมือแรงงานกลุ่มอาชีพ กลุ่มแม่บ้าน กลุ่มเกษตรกร</p> <p>๒.๕.แนวทางการส่งเสริมและการท่องเที่ยว</p>	๓๗	๓	๑.๑๑
<p><b>๓.ยุทธศาสตร์การพัฒนาด้านสังคมและวัฒนธรรม</b></p> <p>๓.๑.แนวทางการเสริมสร้างคุณธรรมจริยธรรมแก่ประชาชนในท้องถิ่น</p> <p>๓.๒.แนวทางการสืบสานอนุรักษ์และฟื้นฟูศิลปวัฒนธรรมขนบธรรมเนียมประเพณีและภูมิปัญญาท้องถิ่น</p> <p>๓.๓.แนวทางการส่งเสริมกิจกรรมด้านศาสนาและการอนุรักษ์สืบค้นและพัฒนาแหล่งโบราณวัตถุและภูมิทัศน์วัฒนธรรม</p> <p>๓.๔.แนวทางการพัฒนาสังคมและชุมชนอย่างยั่งยืน</p>	๓๖	๒๐	๗.๒
<p><b>๔.ยุทธศาสตร์การพัฒนาด้านทรัพยากรธรรมชาติและสิ่งแวดล้อม</b></p> <p>๔.๑.แนวทางการสร้างองค์ความรู้และจิตสำนึกในการจัดการทรัพยากรธรรมชาติและสิ่งแวดล้อม</p> <p>๔.๒.แนวทางการพัฒนาการใช้ประโยชน์ที่ดินสาธารณะในท้องถิ่น</p> <p>๔.๓.แนวทางการส่งเสริมการมีส่วนร่วมในการจัดการทรัพยากรธรรมชาติและสิ่งแวดล้อมและพลังงานทดแทน</p>	๒๘	๘	๒.๒๔

๔.๔.แนวทางการบริหารจัดการขยะมูลฝอยและสิ่งปฏิกูล			
<b>๕.ยุทธศาสตร์การพัฒนาด้านการศึกษาและการกีฬา</b>	๒๑	๑๑	๒.๓๑
๕.๑.แนวทางการส่งเสริมและสนับสนุนการจัดการศึกษาทุกระบบในท้องถิ่น			
๕.๒.แนวทางการพัฒนาบุคลากรและพัฒนาสถานศึกษาในท้องถิ่น			
๕.๓.แนวทางการส่งเสริมและพัฒนาการกีฬาในท้องถิ่น			
<b>๖.ยุทธศาสตร์การพัฒนาด้านระบบสาธารณสุข</b>	๑๘	๙	๑.๖๒
๖.๑.แนวทางการสร้างเสริมสุขภาพและการป้องกันโรคแก่ประชาชน			
๖.๒.แนวทางการส่งเสริมและพัฒนาการจัดบริการสาธารณสุขที่มีคุณภาพ			
๖.๓.แนวทางการส่งเสริมและพัฒนาศักยภาพบุคลากรสาธารณสุข			
๖.๔.แนวทางการส่งเสริมและพัฒนาการแพทย์แผนไทยและสมุนไพรท้องถิ่น			
<b>๗.ยุทธศาสตร์การพัฒนาด้านการเมือง-การบริหาร</b>	๔๗	๙	๔.๔๑
๗.๑.แนวทางการสื่อสารและประชาสัมพันธ์ขององค์กรปกครองส่วนท้องถิ่น			
๗.๒.แนวทางการส่งเสริมการมีส่วนร่วมของประชาชนในการบริหารจัดการท้องถิ่น			
๗.๓.แนวทางการส่งเสริมสนับสนุนการประชาสัมพันธ์การเลือกตั้งทุกระดับ			
๗.๔.แนวทางการพัฒนาศักยภาพบุคลากรขององค์กรปกครองส่วนท้องถิ่น			
๗.๕.แนวทางการพัฒนาและเพิ่มประสิทธิภาพการบริหารงานองค์กรปกครองส่วนท้องถิ่น			
๗.๖.แนวทางการปรับปรุงและพัฒนาเครื่องมือ เครื่องใช้และสถานที่ปฏิบัติงาน			
๗.๗.แนวทางการปรับปรุงและพัฒนารายได้ของท้องถิ่น			
<b>รวม</b>	<b>๒๔๗</b>	<b>๘๐</b>	<b>๓๐.๘๙</b>

๑.๒ การประเมินผลการนำแผนพัฒนาท้องถิ่นไปปฏิบัติในเชิงปริมาณและเชิงคุณภาพ

การประเมินผลการนำแผนพัฒนาไปปฏิบัติในเชิงคุณภาพ

ยุทธศาสตร์/แนวทางการพัฒนา	การประเมินประสิทธิผลเชิงคุณภาพ
<p><b>๑.ยุทธศาสตร์การพัฒนาด้านโครงสร้างพื้นฐาน สาธารณูปโภค สาธารณูปการ</b></p> <p>๑.๑.แนวทางการพัฒนาสาธารณูปโภค สาธารณูปการ ถนน สะพานทางเท้า ทางระบายน้ำ</p> <p>๑.๒.แนวทางการพัฒนาจัดหาแหล่งน้ำ</p> <p>๑.๓.แนวทางการปรับปรุงและพัฒนาระบบไฟฟ้า ประปา โทรศัพท์</p> <p>๑.๔.แนวทางการจัดทำและวางระบบผังเมือง</p>	<p>ประชาชนได้รับความสะดวกและมีความปลอดภัยในการเดินทางมากขึ้น การเกิดอุบัติเหตุจากการใช้รถยนต์พาหนะของประชาชนมีอัตราการลดลง และทำให้ประชาชนสามารถขนย้ายผลผลิตทางการเกษตรออกสู่ตลาดได้สะดวกขึ้นทำให้ผลผลิตไม่ตกค้างสร้างรายได้ให้กับประชาชน</p>
<p><b>๒.ยุทธศาสตร์การพัฒนาด้านเศรษฐกิจและการท่องเที่ยว</b></p> <p>๒.๑.แนวทางการส่งเสริมและส่งเสริมและพัฒนาอาชีพแก่ประชาชน</p> <p>๒.๒.แนวทางการส่งเสริมและพัฒนาศักยภาพกลุ่มอาชีพ กลุ่มแม่บ้าน กลุ่มเกษตรกร</p> <p>๒.๓.แนวทางการส่งเสริมและพัฒนาปัจจัยเกื้อหนุนด้านเศรษฐกิจในท้องถิ่น</p> <p>๒.๔.แนวทางการสร้างระบบเครือข่าย การจัดตั้งตลาดกลาง และศูนย์จำหน่ายสินค้าท้องถิ่น</p> <p>๒.๕.แนวทางการส่งเสริมและพัฒนาการท่องเที่ยว</p>	<p>ประชาชนมีอาชีพและรายได้เพิ่มขึ้นส่งผลให้สามารถยกระดับคุณภาพชีวิตที่ดีขึ้น ส่วนในด้านการท่องเที่ยวชุมชนบ้านเรือนแพเป็นสถานที่ท่องเที่ยวที่สำคัญของตำบลก็สามารถดึงดูดนักท่องเที่ยวให้เข้ามาเที่ยวได้ทุกปีสามารถสร้างรายได้ให้กับประชาชนที่อยู่ในพื้นที่</p>
<p><b>๓.ยุทธศาสตร์การพัฒนาด้านสังคมและวัฒนธรรม</b></p> <p>๓.๑.แนวทางการส่งเสริมคุณธรรม จริยธรรมแก่ประชาชนในท้องถิ่น</p> <p>๓.๒.แนวทางการสืบสาน ฟื้นฟู เผยแพร่ ศิลปวัฒนธรรมและภูมิปัญญาท้องถิ่น</p> <p>๓.๓.แนวทางการอนุรักษ์สืบค้นและพัฒนาแหล่งโบราณสถาน วัตถุและภูมิทัศน์วัฒนธรรม</p> <p>๓.๔.แนวทางการแก้ไข ป้องกันยาเสพติดและการจัดระเบียบสังคม</p> <p>๓.๕.แนวทางการส่งเสริมชุมชนให้เข้มแข็ง และยกระดับคุณภาพชีวิตสู่ความยั่งยืน</p>	<p>ประชาชนทุกระดับ ไม่ว่าจะเป็น เด็ก เยาวชน ประชาชน คนชรา พิกการ และผู้ด้อยโอกาส ได้รับโอกาสทางด้านสังคมในทุก ๆ ด้านสามารถดำรงชีวิตอยู่ในสังคมได้เป็นอย่างดี และมีการส่งเสริมและอนุรักษ์ฟื้นฟูประเพณีวัฒนธรรม ศาสนาให้แก่คนรุ่นหลังสืบต่อ ๆ กันไป</p>
<p><b>๔.ยุทธศาสตร์การพัฒนาด้านทรัพยากรธรรมชาติและสิ่งแวดล้อม</b></p> <p>๔.๑.แนวทางการจัดการ ดูแล อนุรักษ์ และฟื้นฟูทรัพยากรธรรมชาติและสิ่งแวดล้อม</p> <p>๔.๒.แนวทางการพัฒนาการใช้ประโยชน์ที่ดินสาธารณะในท้องถิ่น</p> <p>๔.๓.แนวทางการส่งเสริมการมีส่วนร่วมในการจัดการทรัพยากรธรรมชาติและสิ่งแวดล้อมและพลังงานทดแทน</p> <p>๔.๔.แนวทางการบริหารจัดการขยะมูลฝอยและสิ่งปฏิกูล</p>	<p>ทรัพยากรธรรมชาติเริ่มกลับเข้าสู่ความสมบูรณ์ป่าไม้ ต้นไม้ ได้รับการฟื้นฟูเพื่อความเป็นป่าที่ยั่งยืนพื้นที่ในตำบลมีความสะอาด ร่มรื่น มีองค์ความรู้ที่สามารถจัดการทรัพยากรธรรมชาติได้อย่างมีประสิทธิภาพ</p>



<p><b>๕.ยุทธศาสตร์การพัฒนาด้านการศึกษาและการกีฬา</b></p> <p>๕.๑.แนวทางการส่งเสริมและสนับสนุนการจัดการศึกษาทุกระบบในท้องถิ่น</p> <p>๕.๒.แนวทางการปรับปรุงและพัฒนาสถานศึกษาในท้องถิ่น</p> <p>๕.๓.แนวทางการส่งเสริมและพัฒนาการกีฬาในท้องถิ่น</p>	<p>ประชาชนทุกระดับมีโอกาสเข้าถึงการศึกษาได้มากขึ้นมีแหล่งเรียนรู้ที่สามารถเข้าถึงได้ง่าย และมีการส่งเสริมและพัฒนาการกีฬาและนันทนาการในท้องถิ่นเพื่อให้ประชาชนได้รับประโยชน์อย่างทั่วถึงโดยเสมอภาค</p>
<p><b>๖.ยุทธศาสตร์การพัฒนาด้านระบบสาธารณสุข</b></p> <p>๖.๑.แนวทางการสร้างเสริมสุขภาพและการป้องกันโรคแก่ประชาชน</p> <p>๖.๒.แนวทางการส่งเสริมและพัฒนาการจัดบริการสาธารณสุขที่มีคุณภาพ</p> <p>๖.๓.แนวทางการส่งเสริมและพัฒนาศักยภาพบุคลากรสาธารณสุข</p> <p>๖.๔.แนวทางการส่งเสริมและพัฒนาการแพทย์แผนไทยและสมุนไพรท้องถิ่น</p>	<p>ประชาชนมีสุขภาพพลานามัยสมบูรณ์แข็งแรงอัตราการเกิดโรคมะเร็งแนวโน้มลดลงให้ความสำคัญในการดูแลสุขภาพของตนเองตลอดจนมีความรู้ความเข้าใจในการควบคุมและป้องกันโรค และทำให้ผู้ด้อยโอกาส คนชรา ผู้พิการ และผู้ป่วยร้ายแรงมีความเป็นอยู่ที่ดีขึ้น</p>
<p><b>๗.ยุทธศาสตร์การพัฒนาด้านการเมือง-การบริหาร</b></p> <p>๗.๑.แนวทางการสื่อสารและประชาสัมพันธ์ขององค์กรปกครองส่วนท้องถิ่น</p> <p>๗.๒.แนวทางการส่งเสริมการมีส่วนร่วมของประชาชนในการบริหารจัดการท้องถิ่น</p> <p>๗.๓.แนวทางการส่งเสริมสนับสนุนการประชาสัมพันธ์การเลือกตั้งทุกระดับ</p> <p>๗.๔.แนวทางการพัฒนาศักยภาพบุคลากรขององค์กรปกครองส่วนท้องถิ่น</p> <p>๗.๕.แนวทางการพัฒนาและเพิ่มประสิทธิภาพการบริหารงานองค์กรตามหลักธรรมาภิบาล</p> <p>๗.๖.แนวทางการปรับปรุงและพัฒนาเครื่องมือ เครื่องใช้และสถานที่ปฏิบัติงาน</p> <p>๗.๗.แนวทางการปรับปรุงและพัฒนารายได้ของท้องถิ่น</p>	<p>การบริหารจัดการในองค์กรมีความมีประสิทธิภาพบุคลากรทุกระดับมีความรู้ความเข้าใจในการปฏิบัติงานมีการบูรณาการร่วมกับหน่วยงานอื่นเพื่อให้เกิดแนวคิดร่วมในการพัฒนาองค์กรปกครองส่วนท้องถิ่น</p>

นอกจากนี้ เทศบาลตำบลก้อได้มีการสำรวจความพึงพอใจต่อการให้บริการประชาชนตลอดจนความพึงพอใจในสภาพภูมิทัศน์ขององค์กร โดยสำรวจจากจำนวนประชาชนทั่วไปที่เข้ามาใช้บริการในทุกส่วนราชการของเทศบาลตำบลก้อ การศึกษาความพึงพอใจของประชาชนต่อการให้บริการขององค์กรปกครองส่วนท้องถิ่นครั้งนี้ เป็นการประเมินคุณภาพการให้บริการขององค์กรปกครองส่วนท้องถิ่นแบบระดับคุณภาพตามมาตรฐานตัวชี้วัดที่กรมส่งเสริมการปกครองท้องถิ่นได้กำหนดขึ้น ตามมติที่ ๒ ด้านคุณภาพการให้บริการ ได้แก่ ด้านกระบวนการและขั้นตอนการให้บริการ ด้านเจ้าหน้าที่ผู้ให้บริการและด้านสิ่งอำนวยความสะดวก ซึ่งครอบคลุมระยะเวลาการให้บริการขององค์กรปกครองส่วนท้องถิ่นในปีงบประมาณ ๒๕๖๐

โดยมอบหมายให้บุคคลซึ่งไม่ใช่พนักงานขององค์กรปกครองส่วนท้องถิ่นเป็นผู้ดำเนินการ เก็บรวบรวมข้อมูลจากประชาชนที่อาศัยอยู่ในพื้นที่การให้บริการของเทศบาลตำบลก้อ อำเภอสี จังหวัดลำพูน ระหว่างเดือนตุลาคม พ.ศ.๒๕๕๙

ผลการศึกษา พบว่า การประเมินความพึงพอใจของประชาชนที่มีต่อการให้บริการของเทศบาลตำบลก้อ อำเภอสี จังหวัดลำพูน

ผลการศึกษาความพึงพอใจต่อการปฏิบัติงานของเทศบาลตำบลก้อ พบว่า โดยภาพรวมแล้วประชาชนผู้ใช้บริการเทศบาลตำบลก้อมีความพึงพอใจต่อการได้รับบริการโดยรวมอยู่ในระดับมาก มีค่าเฉลี่ย ๔.๔๒ คิดเป็นร้อยละ ๘๘.๔ โดยทำการศึกษาความพึงพอใจของประชาชนที่มาใช้บริการเทศบาลตำบลก้อ ใน ๔ ภารกิจ ได้แก่

๑. งานด้านการศึกษา
๒. งานด้านพัฒนาชุมชนและสวัสดิการสังคม
๓. งานด้านสาธารณสุข
๔. งานด้านโยธา การขออนุญาตปลูกสิ่งก่อสร้าง

## ๒. ผลที่ได้รับจากการดำเนินงานในปีงบประมาณ พ.ศ. ๒๕๕๗-๒๕๖๐

### ๒.๑ ผลที่ได้รับหรือผลที่สำคัญ

จากการรวบรวมข้อมูล สภาพปัญหาความต้องการของประชาชนของเทศบาลตำบลก้อ จึงได้กำหนด และจัดเรียงลำดับความสำคัญของยุทธศาสตร์การพัฒนามาตามแผนยุทธศาสตร์การพัฒนาของเทศบาลตำบลก้อ (พ.ศ.๒๕๕๗-๒๕๖๐) ไว้ ๗ ด้าน ดังต่อไปนี้

ยุทธศาสตร์	แนวทางการพัฒนา	วัตถุประสงค์
๑.ยุทธศาสตร์การการพัฒนา ด้านโครงสร้างพื้นฐาน สาธารณูปโภค สาธารณูปการสู่เมืองแห่งทุน วัฒนธรรม	๑.๑ พัฒนาการก่อสร้าง/บูรณะ/ปรับปรุง ถนนระบบระบายน้ำ สะพาน ๑.๒ พัฒนาระบบแหล่งน้ำ,ประปา ๑.๓ พัฒนาการขยายเขตไฟฟ้าสาธารณะ เพื่อการเกษตรและบำรุงรักษาไฟฟ้า สาธารณะตามจุดต่าง ๆ ๑.๔ การจัดทำและวางผังเมือง	๑.๑. เพื่อปรับปรุงและพัฒนาการใช้ ประโยชน์ที่ดิน ที่สาธารณะ ในท้องถิ่น ๑.๒. เพื่อปรับปรุงและพัฒนา สาธารณูปโภค สาธารณูปการ ถนน สะพาน ทางเท้า รางระบายน้ำ ๑.๓. เพื่อปรับปรุงและพัฒนาระบบ ไฟฟ้า ประปา โทรศัพท์ ๑.๔. เพื่อปรับปรุง พัฒนา และจัดหา แหล่งน้ำ ๑.๕. เพื่อจัดทำและวางระบบผังเมือง
๒.ยุทธศาสตร์การพัฒนากการ ด้านเศรษฐกิจ เกษตรและ การท่องเที่ยว เชิงวัฒนธรรม ชุมชน	๑. พัฒนาจัดหา/ปรับปรุงสถานที่จำหน่าย สินค้า ๒.พัฒนาการส่งเสริมศักยภาพผลิต ความสามารถในการเพิ่มผลผลิตทาง การเกษตรอินทรีย์และการแปรรูปสินค้า ทางการเกษตรในตำบล	๒.๑. เพื่อสร้างและพัฒนาระบบ เครือข่ายการตลาด การจัดตั้งตลาด กลางและศูนย์จำหน่ายสินค้า OTOP ใน ท้องถิ่น ๒.๒. เพื่อส่งเสริมและพัฒนาอาชีพและ อุตสาหกรรมในครัวเรือนแก่ประชาชน

	<p>๓. พัฒนาด้านส่งเสริมและเพิ่มทักษะอาชีพของครัวเรือนและกลุ่มอาชีพ</p> <p>๔. ส่งเสริมและพัฒนาการท่องเที่ยวในตำบลก้อ</p>	<p>๒.๓. เพื่อส่งเสริมและพัฒนาปัจจัยเกื้อหนุนด้านเศรษฐกิจในท้องถิ่นตามแนวทางปรัชญาเศรษฐกิจพอเพียง</p> <p>๒.๔. เพื่อส่งเสริมและพัฒนาศักยภาพฝีมือแรงงานแก่กลุ่มอาชีพ กลุ่มแม่บ้านกลุ่มเกษตรกร</p> <p>๒.๕. เพื่อส่งเสริมและพัฒนาการท่องเที่ยว</p>
--	---	---

<p>๓. ยุทธศาสตร์การพัฒนา ด้านสังคม คุณภาพชีวิต วัฒนธรรมและภูมิปัญญา ท้องถิ่น</p>	<p>๑. พัฒนาด้านคุณภาพชีวิต</p> <p>๒. พัฒนาการส่งเสริมความเข้มแข็งของชุมชน เพื่อให้พึ่งตนเองได้ อย่างยั่งยืน</p> <p>๓. ส่งเสริมและสนับสนุนงานด้านสวัสดิการสังคม การสังคมสงเคราะห์ การพัฒนาคุณภาพชีวิต เด็ก สตรี เยาวชน ผู้สูงอายุ ผู้พิการและผู้ด้อยโอกาส</p> <p>๔. ส่งเสริมและสนับสนุน การศาสนา การอนุรักษ์ ฟื้นฟูวัฒนธรรมล้านนา จารีตประเพณี และภูมิปัญญาท้องถิ่น</p> <p>๕. ส่งเสริมและพัฒนาการจัดระเบียบชุมชน งานด้านการรักษาความสงบเรียบร้อย งานด้านการป้องกันและบรรเทาสาธารณภัย การรักษาความปลอดภัยในชีวิตและทรัพย์สินของประชาชน ตลอดจนการให้ความสำคัญกับระบบเตือนภัยที่เกิดจากภัยธรรมชาติและภัยพิบัติในท้องถิ่น</p> <p>๖. ส่งเสริมและสนับสนุนงานป้องกันและแก้ไขปัญหายาเสพติดอย่างเป็นระบบ ปัญหาอาชญากรรม และการค้ามนุษย์ภายใต้การบริหารจัดการอย่างบูรณาการและมีประสิทธิภาพ</p> <p>๗. ส่งเสริมกระบวนการมีส่วนร่วมของประชาชน และการป้องกันการทุจริต</p>	<p>๓.๑. เพื่อพัฒนาสังคมและชุมชนอย่างยั่งยืน</p> <p>๓.๒. เพื่อส่งเสริมกิจกรรม ด้านศาสนา และการอนุรักษ์ฟื้นฟู บูรณะสถานที่สำคัญในจังหวัดลำพูน</p> <p>๓.๓. เพื่อสืบสาน อนุรักษ์และฟื้นฟู ศิลปวัฒนธรรมขนบธรรมเนียมประเพณี และภูมิปัญญาท้องถิ่น</p> <p>๓.๔. เพื่อเสริมสร้างคุณธรรม จริยธรรม แก่ประชาชนในท้องถิ่น</p>
--	--	---

<p><b>๔.ยุทธศาสตร์การพัฒนา ด้านทรัพยากรธรรมชาติและ สิ่งแวดล้อม</b></p>	<p>๑. ส่งเสริมการจัดการสิ่งแวดล้อม ชยะมูลฝอย สิ่งปฏิกูล น้ำเสียในชุมชน มลพิษทางอากาศ ตลอดจนการรักษาความสะอาด ความเป็น ระเบียบเรียบร้อยของชุมชนและท้องถิ่น</p> <p>๒. เสริมสร้างความร่วมมือและสร้างจิตสำนึก ให้กับประชาชน ในการดำเนินการอนุรักษ์การ คุ้มครองดูแลและบำรุงรักษาป่าไม้ ตลอดจน ทรัพยากรธรรมชาติอื่นๆ ให้เกิดประโยชน์และ เกิดผลสำเร็จอย่างยั่งยืนและตามแนวทาง พระราชดำริ</p> <p>๓. พัฒนาองค์ความรู้และเสริมสร้างให้องค์กร ปกครองส่วนท้องถิ่นเป็นองค์กรแห่งการเรียนรู้ ด้านทรัพยากรธรรมชาติและสิ่งแวดล้อม ตลอดจนการใช้พลังงานทดแทน เพื่อลด ผลกระทบจากภาวะโลกร้อน</p> <p>๔. ส่งเสริมสนับสนุนการจัดทำฝายต้นน้ำ (Check Dam) เพื่อชะลอการไหลของน้ำและ ตะกอนเสริมความสมบูรณ์ของป่า</p> <p>๕. พัฒนาด้านการบริหารจัดการ ทรัพยากรธรรมชาติและสิ่งแวดล้อมอย่างยั่งยืน</p>	<p>๔.๑. เพื่อการบริหารจัดการ ดูแล อนุรักษ์และฟื้นฟูทรัพยากรธรรมชาติและ สิ่งแวดล้อม</p> <p>๔.๒. เพื่อพัฒนาการใช้ประโยชน์ที่ดิน สาธารณะในท้องถิ่น</p> <p>๔.๓. เพื่อส่งเสริมมีส่วนร่วมในการ จัดการทรัพยากรธรรมชาติและ สิ่งแวดล้อมและพลังงานทดแทน</p> <p>๔.๔. เพื่อบริหารจัดการขยะมูลฝอย และสิ่งปฏิกูล</p>
<p><b>๕.ยุทธศาสตร์การพัฒนา ด้านการศึกษาและการ กีฬา</b></p>	<p>๑. ส่งเสริมและสนับสนุน การพัฒนาคุณภาพ มาตรฐานการศึกษาทั้งในระบบ นอกระบบและ การศึกษาตามอัธยาศัยให้มีคุณภาพและตาม เกณฑ์มาตรฐาน</p> <p>๒. สนับสนุนการเรียนรู้คู่คุณธรรม ร่วมกับ สถาบันทางศาสนา รวมทั้งส่งเสริมการศึกษาที่ คำนึงถึงภูมิปัญญาท้องถิ่น วัฒนธรรมด้านภาษา และการแต่งกายล้านนา</p> <p>๓. พัฒนาสื่อการเรียนการสอน และเทคโนโลยี สารสนเทศสมัยใหม่ เพื่อเปิดโอกาสการเรียนรู้ อย่างกว้างขวางและทั่วถึง</p> <p>๔. พัฒนาด้านการศึกษาและการกีฬา</p> <p>๕. พัฒนาด้านภูมิปัญญา วัฒนธรรมและประเพณี ท้องถิ่น</p>	<p>๕.๑. เพื่อส่งเสริมและสนับสนุนการจัด การศึกษาทุกระบบในท้องถิ่น</p> <p>๕.๒. เพื่อปรับปรุงและพัฒนา สถานศึกษาในท้องถิ่น</p> <p>๕.๓. เพื่อส่งเสริมและพัฒนาการกีฬาใน ท้องถิ่น</p>

<p>๖.ยุทธศาสตร์การพัฒนา ด้านระบบสาธารณสุข และการเสริมสร้าง สุขภาพประชาชนบน ภูมิปัญญาท้องถิ่น</p>	<p>๑.แนวทางการสร้างเสริมความเข้มแข็งของชุมชน ด้านสาธารณสุขเพื่อการพึ่งพาตนเองสู่การมี สุขภาพที่ดี</p> <p>๒.แนวทางการจัดระบบสุขภาพภาคประชาชนให้ มีส่วนร่วมทุกภาคส่วนของชุมชน</p> <p>๓.ส่งเสริมและพัฒนาศักยภาพบุคลากร สาธารณสุข</p> <p>๔.ส่งเสริมและพัฒนาการแพทย์แผนไทยและ สมุนไพรไทย</p>	<p>๖.๑.เพื่อส่งเสริมสุขภาพของชุมชน</p> <p>๖.๒.เพื่อการจัดบริการด้านสาธารณสุข ให้กับชุมชน</p> <p>๖.๓.เพื่อส่งเสริมและพัฒนาบุคลากร ด้านสาธารณสุข</p> <p>๖.๔.เพื่อส่งเสริมแนวทางแพทย์ ทางเลือก</p>
<p>๗.ยุทธศาสตร์การพัฒนา ด้านการบริหารและ เทคโนโลยีสารสนเทศ</p>	<p>๑. พัฒนาขีดความสามารถของบุคลากรของ องค์กรปกครองส่วนท้องถิ่นในด้านการคลัง วิธีการงบประมาณ การบริหารงานบุคคล ให้มี ประสิทธิภาพ โปร่งใส ทันสมัย และประชาชนมี ส่วนร่วม ทั้งนี้เพื่อการแก้ไขปัญหาของประชาชน และการให้การบริการที่มีประสิทธิภาพ</p> <p>๒. พัฒนาปรับปรุงเครื่องมือ เครื่องใช้และ เทคโนโลยี ตลอดจนการพัฒนาบริหารจัดการ รายได้ขององค์กรปกครองส่วนท้องถิ่น</p> <p>๓. ส่งเสริมสนับสนุนการใช้เทคโนโลยีสารสนเทศ ในการรักษาความปลอดภัย แก้ไขปัญหาจราจร การลดอุบัติเหตุ การบริหารจัดการ</p> <p>๔. เสริมสร้างระบบด้านการประสานเครือข่ายใน การพัฒนาท้องถิ่นให้เข้มแข็ง เพื่อให้เกิดความ ร่วมมือและการบูรณาการร่วมกัน</p> <p>๕. พัฒนาขีดความสามารถการทำงานของ บุคลากรให้เกิดกระบวนการเรียนรู้และพัฒนา อย่างต่อเนื่อง</p> <p>๖. พัฒนาระบบข้อมูลข่าวสาร/สารสนเทศ</p> <p>๗. พัฒนาส่งเสริมประชาธิปไตยและกระบวนการ มีส่วนร่วมของประชาชน</p> <p>๘. การปรับปรุงและพัฒนารายได้ของท้องถิ่น</p>	<p>๗.๑. เพื่อพัฒนาและเพิ่มประสิทธิภาพ การบริหารงานองค์กรตามหลักธรรมาภิ บาล</p> <p>๗.๒. เพื่อพัฒนาและเพิ่มศักยภาพ บุคลากรในองค์กร</p> <p>๗.๓. เพื่อปรับปรุงและพัฒนาเครื่องมือ เครื่องใช้ และสถานที่ปฏิบัติงาน</p> <p>๗.๔. เพื่อปรับปรุงและพัฒนารายได้ของ ท้องถิ่น</p> <p>๗.๕. เพื่อพัฒนาประชาธิปไตย และ ส่งเสริมการมีส่วนร่วมของประชาชนใน ท้องถิ่น</p> <p>๗.๖. เพื่อรักษาความสงบเรียบร้อย และความปลอดภัยในชีวิตและทรัพย์สิน ของประชาชน</p>

## ๒.๒ ผลกระทบ

### จุดเด่นของพื้นที่ (ที่เอื้อต่อการพัฒนาตำบล)

ตำบลก้อ มีสภาพดินที่สมบูรณ์เหมาะแก่การเพาะปลูก เป็นที่ราบระหว่างภูเขาอุดมสมบูรณ์ไปด้วยทรัพยากรธรรมชาติ แต่ขาดแคลนน้ำใช้ในการเกษตรในฤดูแล้ง มีแหล่งวัตถุดิบและแรงงานจำนวนมากที่สนับสนุนด้านอุตสาหกรรม เกษตรกรรม และการพัฒนาอุตสาหกรรมครัวเรือนประเภทหัตถกรรม เช่น การถนอมอาหาร การตีเหล็ก กลุ่มอาชีพ ซึ่งมีฝีมืออยู่ในขั้นดีหลายแห่ง การแปรรูปผลผลิตทางการเกษตร ฯลฯ มีระบบโทรศัพท์เคลื่อนที่ที่ครอบคลุมทั้งตำบลสามารถติดต่อสื่อสารกันได้อย่างสะดวกรวดเร็ว เป็นตำบลที่มีศิลปวัฒนธรรมเป็นเอกลักษณ์ และเผยแพร่ให้คนได้รู้จัก ชุมชนมีความสงบ วิถีชีวิตที่เรียบง่าย ยึดมั่นในจารีตประเพณีและวัฒนธรรมท้องถิ่น ในทางด้านการศึกษาศึกษาเด็กในโรงเรียนเข้าเรียนและศึกษาต่อภาคบังคับในอัตราที่สูงมากขึ้นไม่น้อยกว่าร้อยละ ๘๐ ด้านการรักษาความปลอดภัยในชีวิตและทรัพย์สินของประชาชนมีการวางแผนป้องกันและควบคุมไว้อย่างมีประสิทธิภาพ มีอปพร.และตำรวจบ้าน รวมถึงการบริการขั้นพื้นฐานด้านสาธารณสุขทำให้ไม่เกิดโรคติดต่อได้ง่ายอัตราการเพิ่มประชากรต่ำ อัตราการตายของแม่และเด็กอยู่ในขั้นต่ำ ไม่มีปัญหาเรื่องชุมชนแออัดหรือแหล่งเสื่อมโทรม ประชาชนส่วนใหญ่มีความสามัคคีกันและให้ความร่วมมือกับทางราชการเป็นอย่างดี มีความขัดแย้งกันน้อย

### ผลการพัฒนาท้องถิ่นในระยะที่ผ่านมา

#### ๑.การดำเนินงานด้านการคมนาคม

เส้นทางการคมนาคม ถนนลูกรังในหมู่บ้านได้รับการพัฒนาก่อสร้างเป็นถนนคอนกรีตเสริมเหล็กเป็นบางส่วนเป็นการแก้ไขปัญหาความเดือดร้อนให้ประชาชนได้ในระดับหนึ่ง ระบบไฟฟ้าและไฟฟ้าสาธารณะส่องสว่างภายในหมู่บ้าน ทางระบายน้ำ ตลอดจนการสาธารณสุขโรคและสาธารณสุขการได้รับการปรับปรุงและพัฒนาตามงบประมาณที่มีอยู่ ซึ่งจำเป็นที่จะต้องได้รับการบูรณะ ปรับปรุง ซ่อมแซม และบำรุงรักษาต่อไป

#### ๒.การดำเนินงานด้านแหล่งน้ำ

แหล่งน้ำเพื่อการอุปโภคบริโภคและเพื่อการเกษตร ตลอดจนการบำรุงรักษาดูแลและปรับปรุงซ่อมแซมแหล่งน้ำต่าง ๆ เพื่อสนองความต้องการของประชาชนได้รับการก่อสร้างและปรับปรุงเป็นบางส่วนแล้ว เพื่อเป็นการบรรเทาความเดือดร้อนของประชาชนได้ในระดับหนึ่ง โดยในภาพรวมของงบประมาณที่มีอยู่อย่างจำกัด ทำให้สระน้ำประปา เหมือง ฝาย บ่อบาดาล ฯลฯ การพัฒนาจึงยังไม่ครบถ้วนเพียงพอ

#### ๓.การดำเนินงานด้านเศรษฐกิจ

กลุ่มเกษตรกร กลุ่มอาชีพ กลุ่มกองทุนหมู่บ้าน ฯลฯ ในหมู่บ้าน/ตำบล ได้รับพัฒนาบางกลุ่มเทศบาลตำบลก้อและหน่วยงานอื่นๆ ได้ให้การสนับสนุนงบประมาณบางส่วนเพื่อให้กลุ่มบริหารจัดการสร้างรายได้ ใช้เป็นแหล่งเงินทุนหมุนเวียน แต่ยังคงประสบปัญหาในเรื่องงบประมาณที่มีจำกัด จึงทำให้การพัฒนาอย่างไม่ครบทุกกลุ่มอาชีพ

#### ๔.การดำเนินงานด้านทรัพยากรธรรมชาติและสิ่งแวดล้อม

ทุกหมู่บ้านมีป่าชุมชนหรือมีป่าชุมชนที่ใช้ร่วมกับหมู่บ้านใกล้เคียง โดยมีกฎของชุมชนไว้ใช้บังคับกำกับดูแล แต่ก็ยังไม่สามารถหยุดการบุกรุกทำลายและเผาป่าได้ ซึ่งการทำแนวกันไฟและอุปกรณ์ดับไฟถือเป็นสิ่งจำเป็นอย่างยิ่งที่จะต้องจัดหาเตรียมความพร้อมในการพัฒนาและปรับปรุง ตลอดจนการทิ้งขยะ การเผาขยะไม่เป็นที่เป็นทางจะต้องมีระบบกำจัดที่ถูกวิธี พร้อมทั้งจะต้องรณรงค์การปลูกต้นไม้ทดแทนด้วย โดยเฉพาะไม้โตเร็วและพืชคลุมดิน ซึ่งจะทำให้ดินมีความชุ่มชื้นอุดมสมบูรณ์อย่างรวดเร็วยิ่งขึ้นควบคู่กับการปลูกจิตสำนึกให้ประชาชนให้รักและหวงแหนธรรมชาติและสิ่งแวดล้อมของท้องถิ่นด้วย

## ๕.การดำเนินงานด้านทรัพยากรมนุษย์และสังคม

เทศบาลตำบลก้อ ได้จัดสรรงบประมาณในการเสริมสร้างความเข้มแข็งของชุมชน ในรูปแบบต่าง ๆ เช่น การมีส่วนร่วม การระดมความคิด การนัดหมายการและกีฬาต่าง ๆ การร่วมประชาคมหมู่บ้าน การร่วมแก้ไขปัญหา ยาเสพติด การบรรเทาสาธารณภัย การสังคมสงเคราะห์ การควบคุมโรคและการระเฝ้าระวังโรคติดต่อ การสนับสนุน สารเคมีกำจัดลูกน้ำยุงลาย การจัดกิจกรรมทางศาสนาและประเพณีวัฒนธรรม การส่งเสริมการเรียนรู้ ฯลฯ ซึ่งผลการดำเนินการเป็นเพียงการกระตุ้นแรงจูงใจช่วยเหลือและบรรเทาให้บังเกิดผลเพียงระดับหนึ่งเท่านั้น เนื่องจากงบประมาณ และบุคลากรมีจำกัด

## ๖.การดำเนินงานด้านการเมือง

การประชาสัมพันธ์ข้อมูลข่าวสาร การอบรม การประชุมของคณะผู้บริหารและสมาชิกสภาเทศบาล พนักงานและลูกจ้างเทศบาลตำบลก้อ ตลอดจนผู้นำหมู่บ้าน และประชาชน ทำให้เกิดความสนใจในการบริหารงานเทศบาลตำบลก้อมากขึ้น แต่ก็มีประชาชนที่ยังไม่เข้าใจการบริหารงานของเทศบาลตำบลก้ออยู่บ้าง ซึ่งเป็นปัญหาที่จะต้องดำเนินการแก้ไขต่อไปอย่างต่อเนื่อง โดยเฉพาะข้อมูลข่าวสารเกี่ยวกับกฎหมาย, รัฐธรรมนูญ, พรบ. ต่าง ๆ, ระเบียบต่าง ๆ และสิทธิประโยชน์ต่าง ๆ ที่จะต้องเร่งสร้างความเข้าใจให้กับประชาชน

## ๗.การดำเนินงานด้านอื่น ๆ

การพัฒนาแหล่งท่องเที่ยวยังไม่ได้รับการพัฒนาและปรับปรุงเท่าที่ควร เนื่องจากขาดงบประมาณ และบุคลากรผู้ชำนาญงานเพื่อดำเนินการศึกษาวิจัยในด้านต่าง ๆ ว่าจะมีผลกระทบอย่างไรบ้างกับความต้องการของท้องถิ่นรวมทั้งงบประมาณเพื่อปรับปรุงภูมิทัศน์และรองรับกิจกรรมการท่องเที่ยวเชิงอนุรักษ์ตามนโยบายของรัฐบาล

## ๓.สรุปปัญหาอุปสรรคการดำเนินงานที่ผ่านมาและแนวทางการแก้ไข ปีงบประมาณ พ.ศ. ๒๕๕๗-๒๕๖๐

ข้อเสนอแนะจากประชาชนผู้รับบริการผลจากการสอบถามพอสรุปได้ว่า ประชาชนผู้รับบริการต้องการให้ทางผู้บริหาร พนักงานและเจ้าหน้าที่เทศบาลตำบลก้อปรับปรุง แก้ไข ซ่อมแซม ถนน/ตรอกซอย ให้มีสภาพที่ใช้การได้ มีความปลอดภัย ไม่เป็นหลุมเป็นบ่อเพื่อความสะดวกในการสัญจรของประชาชน ควรปรับปรุงการติดต่อขอรับบริการให้เกิดความรวดเร็ว ตรงต่อเวลา สามารถตอบสนองความต้องการของประชาชนผู้มาขอรับบริการได้อย่างทันท่วงที ที่สำคัญควรบริการประชาชนอย่างทั่วถึงกันทุกชุมชน โดยไม่เลือกเจาะจงเฉพาะกลุ่มใดกลุ่มหนึ่ง เป็นต้น ตลอดถึงการลงพื้นที่เพื่อรับฟังปัญหาของชาวบ้านเพื่อนำมาแก้ไข ปรับปรุง โดยเฉพาะปัญหาด้านโครงสร้างพื้นฐาน (ถนน ไฟฟ้า และประปา ฯลฯ) ทั้งหมดคือเสียงสะท้อนส่วนหนึ่งที่ทางเทศบาลควรให้ความสนใจและตรวจสอบดูแลเพื่อหาทางแก้ไขและปรับปรุง เมื่อใดที่เทศบาลตำบลก้อสามารถตอบสนองความต้องการของประชาชนในพื้นที่ได้ความพึงพอใจที่ประชาชนมีต่อองค์กรก็จะมากขึ้นตาม ทั้งนี้ แม้ระดับความพึงพอใจของประชาชนที่มีต่อเทศบาลตำบลก้อจะอยู่ในระดับมากก็ตามทางเทศบาลก็ต้องมีการพัฒนาต่อไปอีก ซึ่งสิ่งที่ทางเทศบาลควรให้ความสำคัญ คือ การติดตามปัญหาต่างๆ ของชาวบ้านเพื่อทำการแก้ไขและปรับปรุง การประชาสัมพันธ์ การลงพื้นที่พบปะกับชาวบ้านและการพัฒนาเจ้าหน้าที่ให้มีความรู้ความสามารถอยู่อย่างต่อเนื่อง รวมทั้งการอบรมให้เจ้าหน้าที่มีหลักธรรมาภิบาลและที่สำคัญที่สุดอีกประการนั้นคือ การส่งเสริมให้ประชาชนมีส่วนร่วมมากยิ่งขึ้นทั้งรูปแบบที่เป็นทางการและไม่เป็นทางการ อาทิเช่น การจัดให้มีผู้รับฟังความคิดเห็นของผู้รับบริการ การจัดเสวนา แลกเปลี่ยนความคิดเห็นซึ่งกันและกันตามโอกาสต่างๆ เพื่อนำความคิดเห็นเหล่านั้นมาปรับปรุงแก้ไขกระบวนการทำงานให้ตอบสนองความต้องการของประชาชนมากที่สุดเพื่อประชาชนในท้องถิ่นและภาพลักษณ์ขององค์กรเอง

จากผลการประเมินข้างต้นแสดงให้เห็นว่าคุณภาพการให้บริการของเทศบาลตำบลก้อมีคุณภาพในระดับสูง และพยายามพัฒนาระดับคุณภาพและมาตรฐานการให้บริการให้ดียิ่งขึ้น โดยให้ความสำคัญต่อการนำหลักการบริหารกิจการบ้านเมืองที่ดีหรือธรรมาภิบาลมาใช้บริหารจัดการองค์กรให้สามารถตอบสนองต่อผลสัมฤทธิ์ตามภารกิจของการบริหารส่วนราชการ รวมถึงความคุ้มค่าต่อการใช้ทรัพยากรอย่างมีประสิทธิภาพ อย่างไรก็ตามเพื่อเป็นการปรับปรุงคุณภาพ และมาตรฐานการให้บริการให้ครอบคลุมทุกด้านและในทุกภารกิจ องค์กรปกครองส่วนท้องถิ่นอาจนำหลักการพัฒนาคุณภาพการบริหารจัดการภาครัฐ (Public Sector Management Quality Award : PMQA) มาใช้เพิ่มประสิทธิภาพและประสิทธิผลการปฏิบัติงานให้ดียิ่งขึ้น โดยอาศัย การวางแผนและการจัดการเชิงกลยุทธ์ การบริหารราชการแบบบูรณาการ และการเป็นองค์กร แห่งการเรียนรู้ที่มีประสิทธิภาพ เพื่อให้สามารถตอบสนองต่อความต้องการ และเกิดประโยชน์แก่ประชาชนในท้องถิ่น นอกจากนี้องค์กรปกครองส่วนท้องถิ่นอาจจัดให้มีการประเมินคุณภาพ การให้บริการในด้านอื่นที่ยังไม่เคยได้รับการประเมิน เพื่อพัฒนาการบริการให้อยู่ในระดับดีทั่วทั้งองค์กรและทุกภารกิจต่อไป

**การดำเนินงานที่ผ่านมาและแนวทางการแก้ไข**

ยุทธศาสตร์	แนวทางการพัฒนา	วัตถุประสงค์
๑.ยุทธศาสตร์การการพัฒนา ด้านโครงสร้างพื้นฐาน สาธารณูปโภคสาธารณูปการสู่ เมืองแห่งทุนวัฒนธรรม	๑.๑ พัฒนาการก่อสร้าง/ บูรณะ/ปรับปรุงถนนระบบ ระบายน้ำ สะพาน ๑.๒ พัฒนาระบบแหล่งน้ำ ,ประปา ๑.๓ พัฒนาการขยายเขตไฟฟ้า สาธารณะเพื่อการเกษตรและ บำรุงรักษาไฟฟ้าสาธารณะตาม จุดต่าง ๆ ๑.๔ การจัดทำและวางผังเมือง	๑.๑. เพื่อปรับปรุงและพัฒนาระบบใช้ประโยชน์ ที่ดิน ที่สาธารณะ ในท้องถิ่น ๑.๒. เพื่อปรับปรุงและพัฒนาสาธารณูปโภค สาธารณูปการ ถนน สะพาน ทางเท้า รางระบาย น้ำ ๑.๓. เพื่อปรับปรุงและพัฒนาระบบไฟฟ้า ประปา โทรศัพท์ ๑.๔. เพื่อปรับปรุง พัฒนา และจัดหาแหล่งน้ำ ๑.๕. เพื่อจัดทำและวางระบบผังเมือง
๒.ยุทธศาสตร์การพัฒนากการ ด้านเศรษฐกิจ เกษตรและการ ท่องเที่ยว เชิงวัฒนธรรม ชุมชน	๑. พัฒนาจัดหา/ปรับปรุง สถานที่จำหน่ายสินค้า ๒.พัฒนาการส่งเสริมศักยภาพ ผลิตผลทางการเกษตรอินทรีย์ และการแปรรูปสินค้าทาง การเกษตรในตำบล ๓.พัฒนาด้านส่งเสริมและเพิ่ม ทักษะอาชีพของครัวเรือนและ กลุ่มอาชีพ ๔.ส่งเสริมและพัฒนาการ ท่องเที่ยวในตำบลก้อม	๒.๑. เพื่อสร้างและพัฒนาระบบเครือข่าย การตลาด การจัดตั้งตลาดกลางและศูนย์ จำหน่ายสินค้า OTOP ในท้องถิ่น ๒.๒. เพื่อส่งเสริมและพัฒนาอาชีพและ อุตสาหกรรมในครัวเรือนแก่ประชาชน ๒.๓. เพื่อส่งเสริมและพัฒนาปัจจัยเกื้อหนุนด้าน เศรษฐกิจในท้องถิ่นตามแนวทางปรัชญา เศรษฐกิจพอเพียง ๒.๔. เพื่อส่งเสริมและพัฒนาศักยภาพฝีมือ แรงงานแก่กลุ่มอาชีพ กลุ่มแม่บ้าน กลุ่ม เกษตรกร ๒.๕. เพื่อส่งเสริมและพัฒนาการท่องเที่ยว



<p>๓.ยุทธศาสตร์การพัฒนา ด้านสังคม คุณภาพชีวิต วัฒนธรรมและภูมิปัญญา ท้องถิ่น</p>	<p>๑.พัฒนาด้านคุณภาพชีวิต ๒.พัฒนาการส่งเสริมความเข้มแข็งของชุมชน เพื่อให้พึ่งตนเองได้ อย่างยั่งยืน ๓. ส่งเสริมและสนับสนุนงานด้านสวัสดิการ สังคม การสังคมสงเคราะห์ การพัฒนาคุณภาพ ชีวิต เด็ก สตรี เยาวชน ผู้สูงอายุ ผู้พิการและ ผู้ด้อยโอกาส ๔. ส่งเสริมและสนับสนุน การศาสนา การ อนุรักษ์ ฟื้นฟูวัฒนธรรมล้านนา จารีตประเพณี และภูมิปัญญาท้องถิ่น ๕. ส่งเสริมและพัฒนาการจัดระเบียบชุมชน งานด้านการรักษาความสงบเรียบร้อย งานด้าน การป้องกันและบรรเทาสาธารณภัย การรักษา ความปลอดภัยในชีวิตและทรัพย์สินของ ประชาชน ตลอดจนการให้ความสำคัญกับ ระบบเตือนภัยที่เกิดจากภัยธรรมชาติและภัย พิบัติในท้องถิ่น ๖. ส่งเสริมและสนับสนุนงานป้องกันและแก้ไข ปัญหาเสพติดอย่างเป็นระบบ ปัญหา อาชญากรรม และการค้ามนุษย์ภายใต้การ บริหารจัดการอย่างบูรณาการและมี ประสิทธิภาพ ๗.ส่งเสริมกระบวนการมีส่วนร่วมของประชาชน และการป้องกันการทุจริต</p>	<p>๓.๑. เพื่อพัฒนาสังคมและชุมชนอย่าง ยั่งยืน ๓.๒. เพื่อส่งเสริมกิจกรรม ด้าน ศาสนา และการอนุรักษ์ฟื้นฟู บูรณะสถานที่สำคัญในจังหวัดลำพูน ๓.๓. เพื่อสืบสาน อนุรักษ์และฟื้นฟู ศิลปวัฒนธรรมขนบธรรมเนียม ประเพณีและภูมิปัญญาท้องถิ่น ๓.๔. เพื่อเสริมสร้างคุณธรรม จริยธรรมแก่ประชาชนในท้องถิ่น</p>
<p>๔.ยุทธศาสตร์การพัฒนา ด้านทรัพยากรธรรมชาติและ สิ่งแวดล้อม</p>	<p>๑. ส่งเสริมการจัดการสิ่งแวดล้อม ชยะมูลฝอย สิ่งปฏิกูล น้ำเสียในชุมชน มลพิษทางอากาศ ตลอดจนการรักษาความสะอาด ความเป็น ระเบียบเรียบร้อยของชุมชนและท้องถิ่น ๒. เสริมสร้างความร่วมมือและสร้างจิตสำนึก ให้กับประชาชน ในการดำเนินการอนุรักษ์การ คุ้มครองดูแลและบำรุงรักษาป่าไม้ ตลอดจน ทรัพยากรธรรมชาติอื่นๆ ให้เกิดประโยชน์และ เกิดผลสำเร็จอย่างยั่งยืนและตามแนวทาง</p>	<p>๔.๑. เพื่อการบริหารจัดการ ดูแล อนุรักษ์และฟื้นฟูทรัพยากรธรรมชาติและ สิ่งแวดล้อม ๔.๒. เพื่อพัฒนาการใช้ประโยชน์ ที่ดินสาธารณะในท้องถิ่น ๔.๓. เพื่อส่งเสริมการมีส่วนร่วมใน การจัดการทรัพยากรธรรมชาติและ สิ่งแวดล้อมและพลังงานทดแทน ๔.๔. เพื่อบริหารจัดการขยะมูลฝอย</p>

	<p>พระราชดำริ</p> <p>๓. พัฒนาองค์ความรู้และเสริมสร้างให้องค์กรปกครองส่วนท้องถิ่นเป็นองค์กรแห่งการเรียนรู้ ด้านทรัพยากรธรรมชาติและสิ่งแวดล้อม ตลอดจนการใช้พลังงานทดแทน เพื่อลดผลกระทบจากภาวะโลกร้อน</p> <p>๔. ส่งเสริมสนับสนุนการจัดทำฝายต้นน้ำ (Check Dam) เพื่อชะลอการไหลของน้ำและตะกอนเสริมความสมบูรณ์ของป่า</p> <p>๕. พัฒนาด้านการบริหารจัดการ ทรัพยากรธรรมชาติและสิ่งแวดล้อมอย่างยั่งยืน</p>	<p>และสิ่งปฏิกูล</p>
<p><b>๕.ยุทธศาสตร์การพัฒนา ด้านการศึกษาและการกีฬา</b></p>	<p>๑. ส่งเสริมและสนับสนุน การพัฒนาคุณภาพ มาตรฐานการศึกษาทั้งในระบบ นอกระบบและ การศึกษาตามอัธยาศัยให้มีคุณภาพและตาม เกณฑ์มาตรฐาน</p> <p>๒. สนับสนุนการเรียนรู้คู่คุณธรรม ร่วมกับ สถาบันทางศาสนา รวมทั้งส่งเสริมการศึกษาที่ คำนึงถึงภูมิปัญญาท้องถิ่น วัฒนธรรมด้านภาษา และการแต่งกายล้านนา</p> <p>๓. พัฒนาสื่อการเรียนการสอน และเทคโนโลยี สารสนเทศสมัยใหม่ เพื่อเปิดโอกาสการเรียนรู้ อย่างกว้างขวางและทั่วถึง</p> <p>๔. พัฒนาด้านการศึกษาและการกีฬา</p> <p>๕. พัฒนาด้านภูมิปัญญา วัฒนธรรมและ ประเพณีท้องถิ่น</p>	<p>๕.๑. เพื่อส่งเสริมและสนับสนุนการ จัดการศึกษาทุกระบบในท้องถิ่น</p> <p>๕.๒. เพื่อปรับปรุงและพัฒนา สถานศึกษาในท้องถิ่น</p> <p>๕.๓. เพื่อส่งเสริมและพัฒนาการกีฬา ในท้องถิ่น</p>
<p><b>๖.ยุทธศาสตร์การพัฒนา ด้านระบบสาธารณสุข และการเสริมสร้าง สุขภาพประชาชนบน ภูมิปัญญาท้องถิ่น</b></p>	<p>๑. แนวทางการสร้างเสริมความเข้มแข็งของ ชุมชนด้านสาธารณสุขเพื่อการพึ่งพาตนเองสู่ การมีสุขภาพที่ดี</p> <p>๒. แนวทางการจัดระบบสุขภาพภาคประชาชน ให้มีส่วนร่วมทุกภาคส่วนของชุมชน</p> <p>๓. ส่งเสริมและพัฒนาศักยภาพบุคลากร สาธารณสุข</p> <p>๔. ส่งเสริมและพัฒนาการแพทย์แผนไทยและ สมุนไพรไทย</p>	<p>๖.๑. เพื่อส่งเสริมสุขภาพของชุมชน</p> <p>๖.๒. เพื่อการจัดบริการด้าน สาธารณสุขให้กับชุมชน</p> <p>๖.๓. เพื่อส่งเสริมและพัฒนาบุคลากร ด้านสาธารณสุข</p> <p>๖.๔. เพื่อส่งเสริมแนวทางแพทย์ ทางเลือก</p>

<p><b>๗. ยุทธศาสตร์การพัฒนา ด้านการบริหารและ เทคโนโลยีสารสนเทศ</b></p>	<p>๑. พัฒนาขีดความสามารถของบุคลากรของ องค์กรปกครองส่วนท้องถิ่นในด้านการคลัง วิธีการงบประมาณ การบริหารงานบุคคล ให้มี ประสิทธิภาพ โปร่งใส ทันสมัย และประชาชนมี ส่วนร่วม ทั้งนี้เพื่อการแก้ไขปัญหาของ ประชาชนและการให้การบริการที่มี ประสิทธิภาพ</p> <p>๒. พัฒนาปรับปรุงเครื่องมือ เครื่องใช้และ เทคโนโลยี ตลอดจนการพัฒนาระบบจัดหา รายได้ขององค์กรปกครองส่วนท้องถิ่น</p> <p>๓. ส่งเสริมสนับสนุนการใช้เทคโนโลยี สารสนเทศในการรักษาความปลอดภัย แก้ไข ปัญหาจราจร การลดอุบัติเหตุ การบริหาร จัดการ</p> <p>๔. เสริมสร้างระบบด้านการประสานเครือข่าย ในการพัฒนาท้องถิ่นให้เข้มแข็ง เพื่อให้เกิด ความร่วมมือและการบูรณาการร่วมกัน</p> <p>๕. พัฒนาขีดความสามารถการทำงานของ บุคลากรให้เกิดกระบวนการเรียนรู้และพัฒนา อย่างต่อเนื่อง</p> <p>๖. พัฒนาระบบข้อมูลข่าวสาร/สารสนเทศ</p> <p>๗. พัฒนาส่งเสริมประชาธิปไตยและ กระบวนการมีส่วนร่วมของประชาชน</p> <p>๘. การปรับปรุงและพัฒนารายได้ของท้องถิ่น</p>	<p>๗.๑. เพื่อพัฒนาและเพิ่มประสิทธิภาพ การบริหารงานองค์กรตามหลักธรร มาภิบาล</p> <p>๗.๒. เพื่อพัฒนาและเพิ่มศักยภาพ บุคลากรในองค์กร</p> <p>๗.๓. เพื่อปรับปรุงและพัฒนา เครื่องมือ เครื่องใช้ และสถานที่ ปฏิบัติงาน</p> <p>๗.๔. เพื่อปรับปรุงและพัฒนารายได้ ของท้องถิ่น</p> <p>๗.๕. เพื่อพัฒนาประชาธิปไตย และ ส่งเสริมการมีส่วนร่วมของประชาชน ในท้องถิ่น</p> <p>๗.๖. เพื่อรักษาความสงบเรียบร้อย และความปลอดภัยในชีวิตและ ทรัพย์สินของประชาชน</p>
--	--	---

### ส่วนที่ ๓

## ยุทธศาสตร์องค์กรปกครองส่วนท้องถิ่น

### ๑.ความสัมพันธ์ระหว่างแผนพัฒนาระดับมหภาค

#### ๑.๑ แผนยุทธศาสตร์ชาติ ๒๐ ปี

การจัดทำแผนพัฒนาของเทศบาลจะต้องมีความสัมพันธ์ระหว่างแผนยุทธศาสตร์ชาติ เพื่อขับเคลื่อนการพัฒนาประเทศไปสู่ความมั่นคง มั่งคั่ง และยั่งยืน โดยแผนยุทธศาสตร์ชาติ ๒๐ ปี ของประเทศไทยกำลังอยู่ระหว่างการเสนอร่างกรอบยุทธศาสตร์ชาติต่อที่ประชุมคณะกรรมการจัดทำยุทธศาสตร์ชาติ ซึ่งขณะนี้อยู่ระหว่างการดำเนินการปรับปรุงร่างกรอบยุทธศาสตร์ชาติตามมติที่ประชุมคณะกรรมการจัดทำร่างยุทธศาสตร์ชาติ โดยร่างกรอบยุทธศาสตร์ชาติ ๒๐ ปี (พ.ศ. ๒๕๖๐ -๒๕๗๙) สรุปย่อได้ ดังนี้

#### ยุทธศาสตร์ชาติ : กรอบการพัฒนาระยะยาว

**เพื่อให้บรรลุวิสัยทัศน์**  
“ประเทศไทยมีความมั่นคง มั่งคั่ง ยั่งยืน เป็นประเทศพัฒนาแล้ว ด้วยการพัฒนาตามปรัชญาของเศรษฐกิจพอเพียง”  
นำไปสู่การพัฒนาให้คนไทยมีความสุข และตอบสนองต่อการบรรลุซึ่งผลประโยชน์แห่งชาติ ในการที่จะพัฒนาคุณภาพชีวิต สร้างรายได้ระดับสูงเป็นประเทศพัฒนาแล้ว และสร้างความสุขของคนไทย **สังคมมีความมั่นคง เสมอภาคและเป็นธรรม ประเทศสามารถแข่งขันได้ในระบบเศรษฐกิจ**



### ความเชื่อมโยงของยุทธศาสตร์ชาติกับแผนในระดับต่างๆ

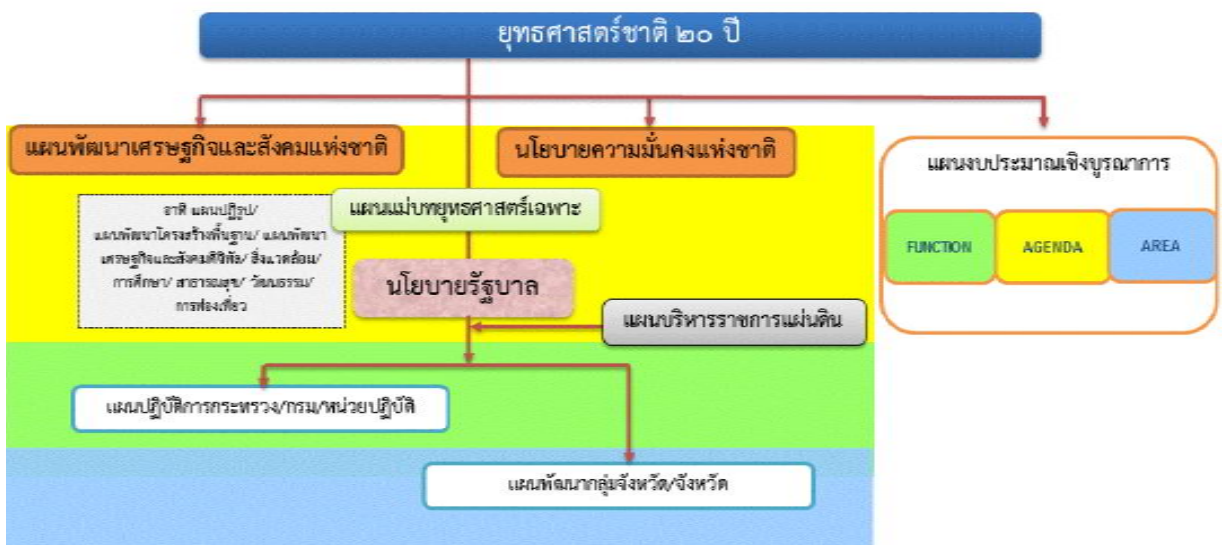

## ๑. ความเป็นมา

คณะรัฐมนตรีได้มีมติเมื่อวันที่ ๓๐ มิถุนายน ๒๕๕๘ เห็นชอบให้มีการจัดตั้งคณะกรรมการจัดทำยุทธศาสตร์ชาติ มีอำนาจหน้าที่ในการจัดทำร่างยุทธศาสตร์ชาติระยะ ๒๐ ปี เพื่อใช้ในการขับเคลื่อนการพัฒนาประเทศสู่ความมั่นคง มั่งคั่ง และยั่งยืน และให้เสนอร่างยุทธศาสตร์ชาติระยะ ๒๐ ปี ให้คณะรัฐมนตรีพิจารณาให้ความเห็นชอบเพื่อใช้เป็นกรอบในการดำเนินงานในระยะที่ ๒ ของรัฐบาล (ปี ๒๕๕๘ - ๒๕๕๙) และกรอบการปฏิรูปในระยะที่ ๓ (ปี ๒๕๖๐ เป็นต้นไป) คณะกรรมการจัดทำยุทธศาสตร์ชาติได้แต่งตั้งคณะอนุกรรมการ ๒ คณะ ได้แก่ (๑) คณะอนุกรรมการจัดทำยุทธศาสตร์ และกรอบการปฏิรูป เพื่อจัดทำร่างกรอบยุทธศาสตร์ชาติระยะ ๒๐ ปี และ (๒) คณะอนุกรรมการจัดทำแผนปฏิบัติการตามแนวทางการปฏิรูปประเทศเพื่อจัดทำร่างแผนปฏิบัติการตามแนวทางการปฏิรูปประเทศ (Roadmap) ภายใต้ยุทธศาสตร์ชาติระยะ ๒๐ ปี

คณะอนุกรรมการจัดทำยุทธศาสตร์และกรอบการปฏิรูปได้ดำเนินการยกร่างกรอบยุทธศาสตร์ชาติระยะ ๒๐ ปี ตามแนวทางที่คณะรัฐมนตรีกำหนด โดยได้มีการนำความคิดเห็นและข้อเสนอแนะจากกรรมการจัดทำยุทธศาสตร์ชาติที่มาจากหลายภาคส่วน ได้แก่ ภาครัฐ ภาคเอกชน ภาคการเมือง และ นักวิชาการ รวมถึงได้พิจารณานำข้อคิดเห็นจากสภาปฏิรูปแห่งชาติ และความคิดเห็นจากภาคประชาชนมาเป็นข้อมูลในการยกร่างยุทธศาสตร์ชาติด้วย และได้นำเสนอร่างกรอบยุทธศาสตร์ชาติระยะ ๒๐ ปี ต่อที่ประชุมคณะกรรมการจัดทำยุทธศาสตร์ชาติ ซึ่งขณะนี้อยู่ระหว่างดำเนินการปรับปรุงร่างกรอบยุทธศาสตร์ชาติตามมติที่ประชุมคณะกรรมการจัดทำยุทธศาสตร์ชาติ

ในการดำเนินการขั้นต่อไป คณะกรรมการจัดทำยุทธศาสตร์ชาติจะนำเสนอร่างกรอบยุทธศาสตร์ชาติเพื่อขอความเห็นชอบจากคณะรัฐมนตรีและจะได้มีการรับฟังความคิดเห็นจากประชาชน ก่อนที่จะนำเสนอต่อสภานิติบัญญัติแห่งชาติ ให้ความเห็นชอบกรอบยุทธศาสตร์ชาติมาใช้เป็นกรอบในการกำหนดทิศทางในการบริหารประเทศภายในเดือนตุลาคม ๒๕๕๙ ซึ่งเป็นช่วงเวลาของการประกาศใช้แผนพัฒนาเศรษฐกิจและสังคมแห่งชาติ ฉบับที่ ๑๒ (ตุลาคม ๒๕๕๙ - กันยายน ๒๕๖๔) นอกจากนี้หน่วยงานต่างๆ จะได้นำแผนพัฒนาเศรษฐกิจและสังคมแห่งชาติ ซึ่งเป็นแผนระยะ ๕ ปี มาถ่ายทอดลงสู่แผนปฏิบัติการระดับกระทรวงและแผนพัฒนารายสาขาในระหว่างที่กลไกการจัดทำยุทธศาสตร์ชาติตามร่างรัฐธรรมนูญฉบับใหม่อยู่ระหว่างการดำเนินการ ซึ่งคาดว่าจะดำเนินการแล้วเสร็จภายในเดือนกรกฎาคม ๒๕๖๐

## ๒. สาระสำคัญ

### ๒.๑ สภาพแวดล้อม

ในช่วงทศวรรษที่ผ่านมา กระแสการเปลี่ยนแปลงที่เกิดขึ้นในโลกเป็นไปอย่างรวดเร็วและในหลากหลายมิติทำให้ภูมิทัศน์ของโลกเปลี่ยนแปลงไปอย่างมีนัยสำคัญ โดยก่อให้เกิดโอกาสทั้งในด้านเศรษฐกิจ สังคม สิ่งแวดล้อม เทคโนโลยี และการเมืองของประเทศไทยแต่ขณะเดียวกันท่ามกลางความเปลี่ยนแปลงในด้านต่างๆ ก็มีปัจจัยเสี่ยงและภัยคุกคามที่ต้องบริหารจัดการด้วยความยากลำบากมากขึ้น กระแสทุนนิยมและการเปลี่ยนแปลงภูมิทัศน์เศรษฐกิจของโลกได้ส่งผลให้โครงสร้างเศรษฐกิจของประเทศไทยซึ่งเดิมมีโครงสร้างเศรษฐกิจในระบบ “เกษตรแบบพึ่งตนเอง” ต้องปรับตัวและเปลี่ยนไปเป็นระบบเศรษฐกิจที่ “พึ่งพาอุตสาหกรรมและการส่งออก” การพัฒนาในภาคเกษตรล่าช้ากว่าฐานการผลิตอื่นๆ ที่อาศัยเทคโนโลยีสมัยใหม่มากขึ้นตามลำดับโดยเฉพาะอย่างยิ่งภายใต้อิทธิพลของกระแสโลกาภิวัตน์และความก้าวหน้าอย่างรวดเร็วของเทคโนโลยีสารสนเทศ จึงมีปัญหาคอขวดทางด้านรายได้ระหว่างภาคการเกษตรกับภาคอุตสาหกรรมและระหว่างสังคมในเมืองและชนบทขยายวงกว้างขึ้น และปัญหาคอขวดจนวนกระจุกตัวในกลุ่ม

เกษตรกรรายย่อยและในภาคชนบทรวมทั้งโอกาสในการเข้าถึงข้อมูลข่าวสาร องค์กรความรู้ แหล่งทุน และบริการทางสังคม ที่มีคุณภาพสำหรับประชาชนที่อยู่ในพื้นที่ห่างไกลก็มีในวงแคบกว่า ในขณะที่การใช้เทคโนโลยีในภาคอุตสาหกรรมและบริการเองก็นับว่ายังอยู่ในกลุ่มประเทศที่ใช้เทคโนโลยีในระดับกลางๆ ซึ่งส่วนใหญ่ไม่สามารถพัฒนาได้เองภายในประเทศ ต้องนำเข้ามาจากต่างประเทศ โดยรวมประเทศไทยจึงยังใช้วัตถุดิบและแรงงานเข้มข้นในการเป็นจุดแข็งในการแข่งขัน และขับเคลื่อนการเจริญเติบโตนอกจากนั้น ในอีกด้านหนึ่งการเปลี่ยนแปลงภูมิทัศน์ของโลกและแรงขับเคลื่อนของ เทคโนโลยีสมัยใหม่รวมทั้งความเชื่อมโยงอย่างใกล้ชิดของสังคมโลกได้ทำให้เกิดภัยคุกคามและความเสี่ยงด้านอื่นๆ ที่ซับซ้อนขึ้นอาทิ การก่อการร้าย โรคระบาด เครือข่ายยาเสพติดข้ามชาติ และการก่อการร้าย อาชญากรรมข้ามชาติในรูปแบบต่างๆ ขณะที่การเปลี่ยนแปลงภูมิอากาศโลกก็มีความผันผวนรุนแรงขึ้น ซึ่งล้วนแล้วเป็นความเสี่ยงในการดำรงชีวิตของประชาชน การบริหารจัดการทางธุรกิจ และการบริหารราชการแผ่นดินของภาครัฐ

นอกจากนั้นในช่วงต้นศตวรรษที่ ๒๑ กระแสโลกาภิวัตน์ได้ทำให้ภูมิทัศน์ทางด้านเศรษฐกิจและสังคมของโลกเปลี่ยนแปลงจากเศรษฐกิจสังคมอุตสาหกรรมมุ่งสู่เศรษฐกิจสังคมดิจิทัล ในขณะที่โอกาสทางเศรษฐกิจขยายเพิ่มขึ้น แต่ช่องว่างทางสังคมก็ยิ่งกว้างขึ้นรวมถึงช่องว่างทางดิจิทัล (digital divide) ถ้าหากไม่สามารถลดลงก็จะยิ่งทำให้ความเหลื่อมล้ำทางรายได้และโอกาสทางเศรษฐกิจและสังคมมีความแตกต่างมากขึ้น ประกอบกับในอนาคต ๒๐ ปีข้างหน้าสภาพแวดล้อมทั้งภายในและภายนอกประเทศจะมีการเปลี่ยนแปลงอย่างมีนัยสำคัญในทุกมิติ เงื่อนไขภายนอกที่สำคัญต่อการพัฒนาประเทศไทยในอนาคต ได้แก่ กระแสโลกาภิวัตน์ที่เข้มข้นขึ้นอย่างต่อเนื่องและมีความเสี่ยงและท้าทายต่อการปรับตัวมากขึ้นจากการเคลื่อนย้ายอย่างเสรีและรวดเร็วของผู้คน เงินทุน ข้อมูลข่าวสารองค์ความรู้และเทคโนโลยี และสินค้าและบริการ ขณะเดียวกันการรวมกลุ่มเศรษฐกิจในภูมิภาคนำไปสู่ความเชื่อมโยงทุกระบบในขณะที่ศูนย์รวมอำนาจทางเศรษฐกิจโลกเคลื่อนย้ายมาสู่เอเชียภายใต้สภาพแวดล้อมทางเศรษฐกิจโลกซึ่งในช่วงระยะ ๑๐ ปีข้างหน้าจะยังคงได้รับผลกระทบจากปัจจัยสำคัญหลายประการทั้งปัญหาต่อเนื่องจากวิกฤติการณ์ทางเศรษฐกิจโลกในช่วงปี ๒๕๕๑ - ๒๕๕๒ และวิกฤติการณ์ในกลุ่มประเทศยูโรโซนที่ทำให้ระดับหนี้สาธารณะในประเทศต่างๆ เพิ่มสูงขึ้นและกลายเป็นความเสี่ยงต่อความยั่งยืนทางการคลัง ขณะที่จะมีผลพวงต่อเนื่องจากการดำเนินมาตรการขยายปริมาณเงินขนาดใหญ่ในสหรัฐฯ ยุโรป และญี่ปุ่น ซึ่งเป็นความเสี่ยงให้เกิดภาวะเงินเฟ้อได้เมื่อเศรษฐกิจฟื้นตัวเต็มที่ รวมทั้งอาจจะมี ความผันผวนของการเคลื่อนย้ายเงินทุนระหว่างประเทศ นอกจากนี้การพัฒนาด้านเทคโนโลยีสารสนเทศเข้าสู่จุดอิ่มตัวมากขึ้น ขณะที่การพัฒนาเทคโนโลยีใหม่ที่จะช่วยให้ประสิทธิภาพการผลิตของโลกเพิ่มขึ้นขนานใหญ่และเป็นวงกว้าง เช่นที่เคยเกิดขึ้นในช่วงการปฏิวัติอุตสาหกรรมยังไม่มีแนวโน้มการก่อตัวที่ชัดเจน แต่ก็มีแนวโน้มของการพัฒนาเทคโนโลยีในรูปแบบใหม่ๆ ที่จะเปิดโอกาสสำหรับการพัฒนาเศรษฐกิจรูปแบบใหม่ๆ ซึ่งภายใต้เงื่อนไขดังกล่าว เศรษฐกิจโลกในช่วง ๑๐ ปีข้างหน้ามีแนวโน้มที่จะขยายตัวต่ำกว่าเฉลี่ยร้อยละ ๕.๑ ในช่วง ๕ ปีก่อนวิกฤติเศรษฐกิจโลก (๒๕๔๖ - ๒๕๕๐) สถานการณ์ที่ตลาดโลกขยายตัวช้า แต่ประเทศต่างๆ ขยายกำลังการผลิตเพื่อยกระดับศักยภาพการผลิต การแข่งขันในตลาดโลกจะมีความรุนแรงขึ้น ขณะเดียวกันการลดลงของประชากรไทยในระยะ ๑๐ - ๑๕ ปี ข้างหน้า จะทำให้ขนาดของตลาดในประเทศขยายตัวช้าลง เงื่อนไขดังกล่าวเป็นความเสี่ยงสำหรับอนาคตของเศรษฐกิจไทยในระยะยาวหากประเทศไทยไม่เร่งปรับโครงสร้างเพื่อแก้ปัญหาจุดอ่อนและเสริมจุดแข็งให้สัมฤทธิ์ผล

ในด้านความมั่นคงของโลกก็กำลังก้าวเข้าสู่ช่วงเปลี่ยนผ่านที่สำคัญจากการปรับดุลอำนาจของสหรัฐฯ เพื่อพยายามคงบทบาทผู้นำโลกและเพื่อคานอิทธิพลและบทบาทของจีนและรัสเซียที่เพิ่มมากขึ้นในเอเชียและยุโรปนั้น น่าจะมีผลทำให้บรรยากาศด้านความมั่นคงของโลกในช่วงปี ๒๕๖๐ - ปี ๒๕๗๕ มีลักษณะผสมผสานกันทั้งความร่วมมือ

และความขัดแย้ง โดยขึ้นอยู่กับปัจจัยผลประโยชน์แห่งชาติทั้งในระดับทวิภาคีและพหุภาคีเป็นองค์ประกอบสำคัญในการกำหนดนโยบายของประเทศและกลุ่มประเทศ สำหรับการเปลี่ยนแปลงด้านเทคโนโลยีอย่างรวดเร็วจะเป็นเงื่อนไขสำคัญสำหรับอนาคตของโลกและประเทศไทยเช่นกัน โดยเฉพาะอย่างยิ่งเทคโนโลยีสมัยใหม่ที่เป็นอัจฉริยะจะกระทบการดำรงชีวิตของคนและทำให้เกิดธุรกิจรูปแบบใหม่ รวมทั้งเกิดการเชื่อมต่อและการบรรจบกันของเทคโนโลยีก้าวหน้า อุตสาหกรรม และผลิตภัณฑ์ ซึ่งประเทศไทยจะต้องลงทุนด้านทรัพยากรมนุษย์และการวิจัยให้สามารถพัฒนาเทคโนโลยีสมัยใหม่ได้ เงื่อนไขการผลิตและการบริโภคที่เป็นมิตรกับสิ่งแวดล้อมก็จะเป็นเกณฑ์มาตรฐานที่กดดันให้ประเทศไทยต้องปรับเปลี่ยนไปสู่สังคมสีเขียวโดยการพัฒนาและนาเทคโนโลยีสีเขียวมาใช้ก็จะมีส่วนสำคัญ และช่วยแก้ปัญหาการลดลงของทรัพยากรต่างๆ รวมทั้งน้ำมัน ซึ่งแม้ราคาจะลดลงแต่มีผลกระทบต่อสภาพแวดล้อม จึงต้องผลักดันให้มุ่งสู่การผลิตพลังงานทดแทนในรูปแบบต่างๆ รวมทั้งพืชพลังงานที่อาจจะส่งผลกระทบต่อความมั่นคงทางอาหารของโลก

นอกจากนั้น ยังมีข้อจำกัดและความเสี่ยงสำคัญจากการเข้าสู่สังคมสูงวัยของโลกและภาวะภูมิอากาศเปลี่ยนแปลงผันผวนและภาวะโลกร้อน ทั้งนี้โครงสร้างประชากรโลกที่เข้าสู่สังคมสูงวัย แม้จะส่งผลให้เกิดโอกาสทางธุรกิจใหม่ๆ แต่มีความเสี่ยงให้เกิดการแย่งชิงแรงงานและเงินทุน รวมทั้งมีแรงกดดันต่อการใช้จ่ายงบประมาณด้านสวัสดิการและสาธารณสุขเพิ่มขึ้นในหลายๆ ประเทศกลายเป็นความเสี่ยงด้านการคลังที่สำคัญ สำหรับ ภาวะโลกร้อนและการเปลี่ยนแปลงสภาพภูมิอากาศที่ผันผวนก่อให้เกิดภัยธรรมชาติที่ทวีความรุนแรงมากขึ้นนั้น กดดันให้ต้องมีการปรับเปลี่ยนรูปแบบการดำเนินธุรกิจ การดำรงชีวิต การผลิตและการบริโภคที่เป็นมิตรต่อสิ่งแวดล้อมมากขึ้น ในขณะที่ความพยายามในการกระจายความเจริญและการพัฒนาให้มีความทั่วถึงมากขึ้น ประกอบกับจำนวนประชากรที่เพิ่มขึ้นจะส่งผลให้ความเป็นเมืองเติบโตอย่างต่อเนื่อง ตามมาด้วยการมีข้อกำหนดของรูปแบบและกฎเกณฑ์ที่เกี่ยวข้องกับลักษณะการใช้พื้นที่และความเป็นมิตรต่อสิ่งแวดล้อม ภายใต้เงื่อนไขการเปลี่ยนแปลงดังกล่าว การยึดถือหลักการบริหารจัดการที่ดีทั้งในภาครัฐและภาคธุรกิจเอกชน การใช้ระบอบประชาธิปไตย และการปฏิบัติให้เป็นไปตามสิทธิมนุษยชนจะเข้มข้นมากขึ้น

สำหรับสถานการณ์และสภาพแวดล้อมภายในประเทศไทยนั้น ผลของการพัฒนาตั้งแต่อดีตถึงปัจจุบันทำให้ประเทศไทยมีระดับการพัฒนาที่สูงขึ้นตามลำดับ โดยถูกจัดอยู่ในกลุ่มประเทศระดับรายได้ปานกลางมาตั้งแต่ปี ๒๕๓๑ และได้ขยับสูงขึ้นมาอยู่ในกลุ่มบนของกลุ่มประเทศระดับรายได้ปานกลางตั้งแต่ปี ๒๕๕๓ และล่าสุดในปี ๒๕๕๗ รายได้ประชาชาติต่อหัวเพิ่มขึ้นเป็น ๕,๗๓๙.๒ ดอลลาร์ สหรัฐ. ต่อปีฐานการผลิตและบริการหลากหลายขึ้น ฐานการส่งออกสินค้าอุตสาหกรรมใหญ่ขึ้นมาก หลายสาขาการผลิตและบริการสามารถแข่งขันและมีส่วนแบ่งในตลาดโลกสูงขึ้นและสร้างรายได้เงินตราต่างประเทศในระดับสูง อาทิ กลุ่มยานยนต์ อิเล็กทรอนิกส์และเครื่องใช้ไฟฟ้า อุตสาหกรรมอาหาร สินค้าเกษตร การท่องเที่ยว และบริการด้านสุขภาพ ฐานเศรษฐกิจที่ใหญ่ขึ้นส่งผลให้การจ้างงานเพิ่มขึ้นเป็น ๓๘.๑ ล้านคนจากประชากรวัยแรงงาน ๓๘.๖ ล้านคน อัตราการว่างงานเฉลี่ยไม่ถึงร้อยละ ๑ ปัญหาความยากจนจึงลดลงตามลำดับจากร้อยละ ๒๐.๐ ในปี ๒๕๕๐ เป็นร้อยละ ๑๐.๙ ในปี ๒๕๕๖ คุณภาพชีวิตดีขึ้นในทุกๆ ด้าน โอกาสการได้รับการศึกษา บริการสาธารณสุข บริการสาธารณะและโครงสร้างพื้นฐานต่างๆ และการคุ้มครองทางสังคม อื่นๆ รวมถึงการเข้าถึงทรัพยากรต่างๆ มีความครอบคลุมและมีคุณภาพดีขึ้นตามลำดับ ในขณะเดียวกันประเทศไทยก็มีความเป็นสากลมากขึ้น ความร่วมมือระหว่างประเทศไทยกับนานาชาติทั้งในรูปของทวิภาคีและพหุภาคีเพื่อเป็นกลไกและช่องทางในการสนับสนุนการพัฒนาเศรษฐกิจ สังคม และการเมืองของประเทศก็มีความก้าวหน้าไปมาก รวมทั้งกรอบความร่วมมือที่ช่วยทำให้ประเทศไทยสามารถยกระดับมาตรฐานต่างๆ ไปสู่ระดับสากลก็มีความคืบหน้ามากขึ้น

นอกจากนั้น ประสบการณ์ในช่วงวิกฤตเศรษฐกิจและการเงินในปี ๒๕๔๐ - ๒๕๔๑ ได้ส่งผลให้ภาครัฐและภาคเอกชนปรับตัวในการบริหารความเสี่ยงและสร้างภูมิคุ้มกัน ให้ดีขึ้นตามแนวคิดการบริหารจัดการที่ได้อันได้แก่ การดำเนินการที่มีประสิทธิภาพ โปร่งใส รับผิดชอบและตรวจสอบได้อย่างเป็นระบบดีขึ้น มีการกำกับดูแลวินัยทางการเงิน การคลังที่กำหนดกรอบของความยั่งยืนทางการคลังเป็นแนวปฏิบัติที่ดีขึ้นและฐานะการคลังมีความมั่นคงมากขึ้น และฐานะเงินสำรองระหว่างประเทศอยู่ในระดับสูง มีการปรับปรุงในเรื่องกฎหมาย กฎระเบียบต่างๆ ให้มีการดำเนินการอย่างเป็นระบบมากขึ้น มีการสร้างความเป็นธรรมให้กับกลุ่มต่างๆ สามารถคุ้มครองผู้บริโภคและประชาชนจากการถูกเอารัดเอาเปรียบได้ดีขึ้น ช่วยสร้างบรรยากาศของการแข่งขันในตลาด และสนับสนุนให้การดำเนินธุรกิจในประเทศไทยมีความสะดวกคล่องตัวมากขึ้น

แต่ประเทศไทยก็ยังมีจุดอ่อนในเชิงโครงสร้างหลายด้านทั้งทางเศรษฐกิจ สังคม และการเมือง จุดอ่อนสำคัญของประเทศไทยได้แก่ โครงสร้างประชากรสูงอายุมากขึ้นตามลำดับ แต่คุณภาพคนโดยเฉลี่ยยังต่ำและการออมไม่เพียงพอ ประเทศขาดแคลนแรงงานทั้งในกลุ่มทักษะฝีมือสูงและกลุ่มทักษะฝีมือระดับล่าง ผลผลิตภาพแรงงานโดยเฉลี่ยยังต่ำ ทั้งระบบเศรษฐกิจมีผลผลิตภาพการผลิตรวมต่ำ ต้องอาศัยการเพิ่มปริมาณเป็นแรงขับเคลื่อนหลัก ขณะที่โครงสร้างเศรษฐกิจมีสัดส่วนภาคการค้าระหว่างประเทศต่อขนาดของเศรษฐกิจสูงกว่าเศรษฐกิจภายในประเทศมาก จึงมีความอ่อนไหวและผันผวนตามปัจจัยภายนอกเป็นสำคัญ ฐานการผลิตเกษตรและบริการมีผลผลิตภาพการผลิตต่ำ โดยที่การใช้องค์ความรู้ เทคโนโลยี และนวัตกรรมเพื่อการเพิ่มมูลค่ายังมีน้อย การลงทุนเพื่อการวิจัยและพัฒนาอย่างไม่เพียงพอ การวิจัยที่ดำเนินการไปแล้วไม่ถูกนำมาใช้ให้เกิดประโยชน์เชิงเศรษฐกิจและสังคมได้อย่างคุ้มค่า การพัฒนานวัตกรรมมีน้อย สำหรับการดำเนินงานและการบริหารจัดการภาครัฐก็ยังขาดการบูรณาการจึงสิ้นเปลืองงบประมาณ การดำเนินงานเพื่อการพัฒนามักขาดความต่อเนื่องประสิทธิภาพต่ำ ขาดความโปร่งใส และขาดความรับผิดชอบต่อสังคม ขณะที่ปัญหาคอร์รัปชันมีเป็นวงกว้าง การพัฒนาโครงสร้างพื้นฐานและระบบโลจิสติกส์รวมทั้งการบริหารจัดการน้ำยังไม่เป็นระบบโครงข่ายที่สมบูรณ์และล่าช้า การบังคับใช้กฎหมายยังขาดประสิทธิภาพ และกฎระเบียบต่างๆ ล้าสมัยไม่ทันกับการเปลี่ยนแปลง คนไทยยังมีปัญหาด้านคุณธรรมจริยธรรม ไม่เคารพสิทธิผู้อื่นและไม่ยึดผลประโยชน์ส่วนรวมเป็นสำคัญขณะที่ความเหลื่อมล้ำและความแตกแยกในสังคมไทยยังเป็นปัญหาที่ท้าทายมาก รวมทั้งปัญหาในด้านทรัพยากรธรรมชาติและสิ่งแวดล้อมที่เผชิญกับภาวะขยะล้นเมืองและสิ่งแวดล้อมเสื่อมโทรมลงในทุกด้าน

ทั้งนี้ ปัจจัยและเงื่อนไขภายในประเทศที่จะส่งผลต่ออนาคตการพัฒนาประเทศไทยที่สำคัญ ได้แก่ การเปลี่ยนแปลงโครงสร้างประชากรสู่สังคมผู้สูงอายุอย่างสมบูรณ์ ในระยะเวลา ๒๐ ปีต่อจากนี้ไป จะมีนัยยะที่สำคัญยิ่งต่อการพัฒนาประเทศ กำลังคนในวัยเด็กและวัยแรงงานจะลดลง ผู้สูงอายุจะเพิ่มขึ้นอย่างรวดเร็วส่งผลต่อศักยภาพทางเศรษฐกิจของประเทศ รูปแบบการใช้จ่ายการลงทุนและการออม ตลอดจนค่าใช้จ่ายด้านสุขภาพ ความมั่นคงทางสังคม และคุณภาพชีวิตผู้สูงอายุ ขณะเดียวกันประเทศไทยก็เผชิญกับข้อจำกัดด้านทรัพยากร ทั้งด้านแรงงานและทรัพยากรธรรมชาติที่มีนัยยะต่อต้นทุนการผลิตและสภาพแวดล้อมความเป็นอยู่ของประชาชนนอกจากนั้นปัญหาความเหลื่อมล้ำในมิติต่างๆ ก็มีนัยยะต่อการสร้างความสามัคคีสมานฉันท์ในสังคม ข้อจำกัดต่อการยกระดับศักยภาพทุนมนุษย์ ความจำเป็นในการลงทุนเพื่อยกระดับบริการทางสังคมและโครงสร้างพื้นฐานที่มีคุณภาพอย่างทั่วถึง และการปฏิรูปกฎระเบียบและกฎหมายที่ทำให้เกิดความเป็นธรรมและลดความเหลื่อมล้ำ และที่สำคัญเงื่อนไขจำเป็นที่ต้องปรับตัวคือการแก้ปัญหาความอ่อนแอของการบริหารราชการแผ่นดิน ที่ทำให้จำเป็นต้องเร่งปฏิรูประบบราชการและการเมืองเพื่อให้เกิดการบริหารราชการที่ดี



โครงสร้างที่เป็นจุดอ่อนและการบริหารจัดการที่ขาดประสิทธิภาพและความโปร่งใสดังกล่าว จะส่งผลให้ประเทศไทยยังต้องเผชิญกับแรงกดดันและความเสี่ยงมากขึ้นภายใต้สถานการณ์ที่กระแสโลกาภิวัตน์เข้มข้นขึ้น เป็นโลกไร้พรมแดนอย่างแท้จริง โดยที่การเคลื่อนย้ายของผู้คน สินค้าและบริการ เงินทุน องค์ความรู้ เทคโนโลยี ข้อมูลและข่าวสารต่างๆ เป็นไปอย่างเสรี ส่งผลให้การแข่งขันในตลาดโลกรุนแรงขึ้นโดยที่ประเทศต่างๆ เร่งผลักดันการเพิ่มผลิตภาพและการพัฒนานวัตกรรมเพื่อการแข่งขัน ขณะเดียวกันความเสี่ยงและข้อจำกัดที่เกิดจากสภาพภูมิอากาศผันผวนรุนแรงต่อการดำเนินธุรกิจและการดำเนินชีวิตของผู้คนก็เพิ่มขึ้น กฎเกณฑ์และกฎระเบียบของสังคมโลกจึงมีความเข้มงวดมากขึ้นทั้งในเรื่องการปลดปล่อยมลพิษ สิทธิมนุษยชน และกฎระเบียบทางการเงิน เป็นต้นเงื่อนไขต่างๆ ดังกล่าวจะเป็นแรงกดดันให้ประเทศไทยต้องปรับตัวและมีการบริหารความเสี่ยงอย่างชาญฉลาดมากขึ้น โดยที่การปรับตัวจะต้องหยั่งรากลึกถึงถึงการเปลี่ยนแปลงในเชิงโครงสร้างเพื่อแก้จุดอ่อนและควบคู่ไปกับการสร้างกลไกเชิงรุกให้จุดแข็งของประเทศเป็นประโยชน์สูงสุดแก่ประชาชนส่วนใหญ่ของประเทศ ซึ่งหากไม่สามารถแก้ปัญหาและปฏิรูปให้สัมฤทธิ์ผลได้ในระยะ ๔ - ๕ ปีต่อจากนี้ไป ประเทศไทยจะสูญเสียความสามารถในการแข่งขัน รายได้เฉลี่ยของประชาชนจะไม่สามารถยกระดับให้ดีขึ้นได้ คุณภาพคนโดยเฉลี่ยจะยังต่ำ และปัญหาความเหลื่อมล้ำจะรุนแรงขึ้น รวมทั้งทรัพยากรจะร่อยหรอเสื่อมโทรมลงไปอีก และในที่สุดการพัฒนาประเทศจะไม่สามารถยั่งยืนไปได้ในระยะยาว

ทั้งนี้ เงื่อนไขในปัจจุบันและแนวโน้มการเปลี่ยนแปลงในอนาคตในทุกมิติจะส่งผลกระทบต่ออนาคตการพัฒนาประเทศไทยอย่างมากโดยเฉพาะอย่างยิ่งลักษณะในเชิงโครงสร้างทั้งทางเศรษฐกิจและสังคมภายในประเทศทั้งที่เป็นจุดแข็งและเป็นจุดอ่อนที่จะต้องเผชิญและผสมผสานกับปัจจัยภายนอกและก่อให้เกิดทั้งโอกาสและความเสี่ยงในหลากหลายมิติ การที่ประเทศไทยจะสามารถแสวงหาโอกาสจากการพัฒนาของโลกและรับมือกับภัยคุกคามเหล่านี้ได้นั้น จำเป็นจะต้องมีการวิเคราะห์แนวโน้มการเปลี่ยนแปลงในอนาคตอย่างรอบด้านต้องวิเคราะห์ศักยภาพภายในประเทศ เพื่อเตรียมความพร้อมของประเทศต่อการเปลี่ยนแปลงเหล่านั้น โดยที่ประเทศไทยต้องปฏิรูปและปรับเปลี่ยนอย่างเป็นระบบขนานใหญ่เพื่อให้โครงสร้างทางเศรษฐกิจและสังคมของประเทศเหมาะสมกับภูมิทัศน์ใหม่ของโลกยืดหยุ่นปรับตัวได้เร็ว สามารถรับมือกับความเสี่ยงและภัยคุกคามแบบใหม่ได้ และสามารถอาศัยโอกาสจากการเปลี่ยนแปลงบริบทโลกมาสร้างประโยชน์สุขให้กับคนในชาติได้ ไม่ว่าจะเป็นการปรับโครงสร้างเศรษฐกิจและสังคม การลงทุนเพื่อพัฒนาโครงสร้างพื้นฐาน การพัฒนาทรัพยากรมนุษย์ การปรับเปลี่ยนค่านิยมและวัฒนธรรมการดำรงชีวิตการทำงาน และการเรียนรู้ ซึ่งจำเป็นอย่างยิ่งที่จะต้องอาศัยความร่วมมือจากทุกภาคส่วนในการดำเนินการร่วมกันอย่างเป็นเอกภาพมีการจัดลำดับความสำคัญและแบ่งหน้าที่รับผิดชอบอย่างชัดเจนของผู้ที่เกี่ยวข้องกับประเด็นปัญหานั้นๆ ซึ่งการดำเนินการดังกล่าวจะต้องกำหนดเป็นยุทธศาสตร์การพัฒนาประเทศในระยะยาว เพื่อกำหนดวิสัยทัศน์และเป้าหมายการพัฒนาประเทศและกรอบการทำงานของภาคส่วนต่างๆ เพื่อให้ขับเคลื่อนการพัฒนาประเทศไปสู่เป้าหมายที่กำหนดไว้

ดังนั้น จึงจำเป็นต้องกำหนดยุทธศาสตร์ที่เหมาะสมเพื่อแก้ไขจุดอ่อนและเสริมจุดแข็งให้เอื้อต่อการพัฒนาประเทศ เพื่อให้บรรลุซึ่งเป้าหมายการสร้างและรักษาไว้ซึ่งผลประโยชน์แห่งชาติในการที่จะให้ประเทศไทยมีความมั่นคงในทุกด้าน คนในชาติมีคุณภาพชีวิตที่ดีและมั่งคั่ง และประเทศสามารถพัฒนาไปได้อย่างยั่งยืน ทั้งนี้การวิเคราะห์ให้ได้ข้อสรุปเกี่ยวกับจุดแข็ง จุดอ่อน โอกาสและข้อจำกัดรวมทั้งความเสี่ยงของประเทศ จะนำไปสู่การกำหนดตำแหน่งเชิงยุทธศาสตร์และเป้าหมายของประเทศที่ชัดเจนและได้รับการยอมรับร่วมกันในสังคมไทยที่จะส่งผลให้เกิดการผนึกกำลังและระดมทรัพยากรอย่างมีประสิทธิภาพในการขับเคลื่อนการพัฒนาไปในทิศทางที่สอดคล้องกัน การดำเนินการมีบูรณาการและเป็นเอกภาพภายใต้การมองภาพอนาคตของประเทศที่เป็นภาพเดียวกัน

อย่างไรก็ตามในช่วงที่ผ่านมา ประเทศไทยได้มีการกำหนดวิสัยทัศน์ประเทศ เป้าหมายและยุทธศาสตร์ของประเทศในระยะยาว การบริหารราชการแผ่นดินของฝ่ายบริหารจึงให้ความสำคัญกับนโยบายพรรคการเมืองหรือนโยบายของรัฐบาลซึ่งเมื่อมีการเปลี่ยนรัฐบาลก็ทำให้การดำเนินนโยบายขาดความต่อเนื่อง ถือเป็นการสูญเสียโอกาสและสิ้นเปลืองทรัพยากรของประเทศ ดังนั้น เพื่อเป็นการปฏิรูประบบการบริหารราชการแผ่นดินของประเทศไทยให้มีเป้าหมายการพัฒนาในระยะยาวและเพื่อเป็นการกำหนดให้ฝ่ายบริหารมีความรับผิดชอบที่จะต้องขับเคลื่อนประเทศไปสู่เป้าหมายที่เป็นที่ยอมรับร่วมกันและเป็นเอกภาพ ประเทศไทยจำเป็นต้องมี “ยุทธศาสตร์ชาติ” ซึ่งภายใต้ยุทธศาสตร์ชาติ ประเทศไทยต้องปฏิรูปและปรับเปลี่ยนอย่างเป็นระบบขนานใหญ่ เพื่อให้โครงสร้างทางเศรษฐกิจและสังคมของประเทศเหมาะสมกับภูมิทัศน์ใหม่ของโลกยืดหยุ่นปรับตัวได้เร็ว สามารถรับมือกับความเสี่ยงและภัยคุกคามแบบใหม่ได้ และสามารถอาศัยโอกาสจากการเปลี่ยนแปลงบริบทโลกมาสร้างประโยชน์สุขให้กับคนไทยได้ จะต้องมีการกำหนดวิสัยทัศน์ เป้าหมายของประเทศ และทิศทางในการขับเคลื่อนประเทศให้สอดคล้องกับประเด็นการเปลี่ยนแปลงและความท้าทายต่างๆ ของบริบทโลก และบริบทการพัฒนาภายในประเทศ

การกำหนดให้มี “ยุทธศาสตร์ชาติ” เพื่อเป็นยุทธศาสตร์ในการพัฒนาประเทศในระยะยาว พร้อมกับการปฏิรูปและการพัฒนาระบบและกลไกการบริหารราชการแผ่นดินในการขับเคลื่อนยุทธศาสตร์ให้สามารถนำไปสู่การปฏิบัติอย่างจริงจังจะช่วยยกระดับคุณภาพของประเทศไทยในทุกภาคส่วนและนาพาประเทศไทยให้หลุดพ้นหรือ บรรเทาความรุนแรงของสภาพปัญหาที่เกิดขึ้นในปัจจุบัน ทั้งปัญหาทางเศรษฐกิจ ปัญหาความเหลื่อมล้ำ ปัญหาการทุจริตคอร์รัปชัน และปัญหาความขัดแย้งในสังคม รวมถึงสามารถรับมือกับภัยคุกคามและบริหารจัดการกับความเสี่ยงที่จะเกิดขึ้นในอนาคต และสามารถเปลี่ยนผ่านประเทศไทยไปพร้อมๆ กับการเปลี่ยนแปลงภูมิทัศน์ใหม่ของโลกได้ซึ่งจะทำให้ประเทศไทยยังคงรักษาบทบาทสำคัญในเวทีโลก สามารถดำรงรักษาความเป็นชาติที่มีความมั่นคงทางเศรษฐกิจ สังคม และวัฒนธรรม และคนไทยในประเทศมีความอยู่ดีมีสุขอย่างถ้วนหน้ากันสาระสำคัญของยุทธศาสตร์ชาติซึ่งคณะกรรมการจัดทำยุทธศาสตร์ชาติกำลังดำเนินการร่างอยู่ในขณะนี้ประกอบด้ววิสัยทัศน์และเป้าหมายของชาติที่คนไทยทุกคนต้องการบรรลุร่วมกันรวมทั้งนโยบายแห่งชาติและมาตรการเฉพาะ ซึ่งเป็นแนวทาง ทิศทางและวิธีการที่ทุกองค์กรและคนไทยทุกคนต้องมุ่งดำเนินการไปพร้อมกันอย่างประสานสอดคล้อง เพื่อให้บรรลุซึ่งสิ่งที่คนไทยทุกคนต้องการ คือประเทศไทยมั่นคง มั่งคั่ง และยั่งยืน ในทุกสาขาของกำลังอำนาจแห่งชาติ อันได้แก่ การเมืองภายในประเทศ การเมืองต่างประเทศ เศรษฐกิจ สังคม จิตวิทยา การทหาร วิทยาศาสตร์และเทคโนโลยีการพลังงาน ทรัพยากรธรรมชาติและสิ่งแวดล้อม และเทคโนโลยีสารสนเทศและการสื่อสาร

## ๒.๒ วิสัยทัศน์

วิสัยทัศน์ “ประเทศไทยมีความมั่นคง มั่งคั่ง ยั่งยืน เป็นประเทศพัฒนาแล้ว ด้วยการพัฒนาตามหลักปรัชญาของเศรษฐกิจพอเพียง” หรือเป็นคติพจน์ประจำชาติว่า “มั่นคง มั่งคั่ง ยั่งยืน” ทั้งนี้วิสัยทัศน์ดังกล่าวจะต้องสนองตอบต่อผลประโยชน์แห่งชาติ อันได้แก่การมีเอกราช อธิปไตย และบูรณภาพแห่งเขตอำนาจรัฐ การดำรงอยู่อย่างมั่นคง ยั่งยืนของสถาบันหลักของชาติ การดำรงอยู่อย่างมั่นคงของชาติและประชาชนจากภัยคุกคามทุกรูปแบบ การอยู่ร่วมกันในชาติอย่างสันติสุขเป็นปึกแผ่นมีความมั่นคงทางสังคมท่ามกลางพหุสังคมและการมีเกียรติและศักดิ์ศรีของความเป็นมนุษย์ ความเจริญเติบโตของชาติความเป็นธรรมและความอยู่ดีมีสุขของประชาชน ความยั่งยืนของฐานทรัพยากรธรรมชาติสิ่งแวดล้อม ความมั่นคงทางพลังงานและอาหารความสามารถในการรักษาผลประโยชน์ของชาติภายใต้การเปลี่ยนแปลงของสภาวะแวดล้อมระหว่างประเทศและการอยู่ร่วมกันอย่างสันติประสานสอดคล้องกัน ด้าน

ความมั่นคงในประชาคมอาเซียนและประชาคมโลกอย่างมีเกียรติและศักดิ์ศรีไม่เป็นภาระของโลกและสามารถเกื้อกูลประเทศที่มีศักยภาพทางเศรษฐกิจที่ต่อยกว่า

## วิสัยทัศน์ : “ประเทศมีความมั่นคง มั่งคั่ง ยั่งยืน เป็นประเทศพัฒนาแล้ว ด้วยการพัฒนาตามปรัชญาของเศรษฐกิจพอเพียง”



### ความมั่นคง

- **การมีความมั่นคงปลอดภัย** จากภัยและการเปลี่ยนแปลงทั้งภายในประเทศและภายนอกประเทศในทุกระดับ ทั้งระดับประเทศ สังคม ชุมชน ครัวเรือน และปัจเจกบุคคล และมีความมั่นคงในทุกมิติ ทั้งมิติเศรษฐกิจ สังคม สิ่งแวดล้อม และการเมือง
- **ประเทศ** มีความมั่นคงในเอกราชและอธิปไตย มีสถาบันชาติ ศาสนา พระมหากษัตริย์ที่เข้มแข็งเป็นศูนย์กลางและเป็นที่ยึดเหนี่ยวจิตใจของประชาชน ระบบการเมืองที่มั่นคงเป็นกลางที่นำไปสู่การบริหารประเทศที่ต่อเนื่องและโปร่งใสตามหลักธรรมาภิบาล
- **สังคม** มีความปรองดองและความสามัคคี สามารถผนึกกำลังเพื่อพัฒนาประเทศ ชุมชน มีความเข้มแข็ง **ครอบครัว** มีความอบอุ่น
- **ประชาชน** มีความมั่นคงในชีวิต มีงานและรายได้ที่มั่นคงพอเพียงกับการดำรงชีวิต มีที่อยู่อาศัยและความปลอดภัยในชีวิตทรัพย์สิน
- **ฐานทรัพยากรและสิ่งแวดล้อม** มีความมั่นคงของอาหาร พลังงาน และน้ำ



### ความมั่งคั่ง

- **ประเทศไทยมีการขยายตัวของเศรษฐกิจอย่างต่อเนื่อง** ยกระดับเป็นประเทศในกลุ่มประเทศรายได้สูง ความเหลื่อมล้ำของการพัฒนาลดลง ประชากรได้รับผลประโยชน์จากการพัฒนาอย่างเท่าเทียมกันมากขึ้น
- **เศรษฐกิจมีความสามารถในการแข่งขันสูง** สามารถสร้างรายได้ทั้งจากภายในและภายนอกประเทศ สร้างฐานเศรษฐกิจและสังคมแห่งอนาคต และเป็นจุดสำคัญของการเชื่อมโยงในภูมิภาคทั้งการคมนาคมขนส่ง การผลิต การค้า การลงทุน และการทำธุรกิจ มีบทบาทสำคัญในระดับภูมิภาคและระดับโลก เกิดสายสัมพันธ์ทางเศรษฐกิจและการค้าอย่างมีพลัง
- **ความสมบูรณ์ในทุนที่สามารถสร้างการพัฒนาต่อเนื่อง** ได้แก่ ทุนมนุษย์ ทุนทางปัญญา ทุนทางการเงิน ทุนที่เป็นเครื่องมือเครื่องจักร ทุนทางสังคม และทุนทรัพยากรธรรมชาติและสิ่งแวดล้อม



### ความยั่งยืน

- **การพัฒนาที่สามารถสร้างความเจริญ** รายได้ และคุณภาพชีวิตของประชาชนให้เพิ่มขึ้นอย่างต่อเนื่อง ซึ่งเป็นการเจริญเติบโตของเศรษฐกิจที่ไม่ใช้ทรัพยากรธรรมชาติเกินพอดี ไม่สร้างมลภาวะต่อสิ่งแวดล้อมจนเกินความสามารถในการรองรับและเยียวยาของระบบนิเวศน์
- **การผลิตและการบริโภคเป็นมิตรกับสิ่งแวดล้อม** และสอดคล้องกับกฎระเบียบของประชาคมโลกซึ่งเป็นที่ยอมรับร่วมกัน ความอุดมสมบูรณ์ของทรัพยากรธรรมชาติและสิ่งแวดล้อมมีคุณภาพดีขึ้น คนมีความรับผิดชอบต่อสังคม มีความเอื้ออาทร เสียสละเพื่อผลประโยชน์ส่วนรวม
- **มุ่งประโยชน์ส่วนรวมอย่างยั่งยืน** ให้ความสำคัญกับการมีส่วนร่วมของประชาชนทุกภาคส่วน เพื่อการพัฒนาในทุกระดับอย่างสมดุล มีเสถียรภาพ และยั่งยืน
- **ประชาชนทุกภาคส่วนในสังคม** ยึดถือและปฏิบัติตามปรัชญาของเศรษฐกิจพอเพียง

## อนาคตประเทศไทย ปี ๒๕๗๙ : ร่วมมือกันขับเคลื่อนประเทศให้ก้าวไปสู่.....

**เศรษฐกิจและสังคมไทยมีการพัฒนาอย่างมั่นคงและยั่งยืน** โดยสถาบันหลักของชาติดำรงอยู่อย่างมั่นคงเป็นจุดยึดเหนี่ยวของสังคม มีความสามัคคีของคนในชาติ มีความสงบและอยู่ร่วมกันอย่างสันติสุขในทุกพื้นที่ และมีระดับรายได้ในกลุ่มประเทศรายได้สูง มีความเป็นธรรมในสังคมและความเหลื่อมล้ำลดลงในทุกมิติ ประเทศไทยมีบทบาทสำคัญในภูมิภาคและโลก

**ระบบเศรษฐกิจมีความเป็นชาติการค้าบนฐานการขยายตัวของการค้าส่งค้าปลีกและเศรษฐกิจดิจิทัลที่เข้มข้นขึ้น** มีการเติบโตอย่างมีคุณภาพ กระจายฐานการผลิตและบริการไปในพื้นที่ต่างๆ อย่างทั่วถึง มีเสถียรภาพ แข่งขันบนฐานการพัฒนานวัตกรรม และมีฐานการผลิตและบริการ และลงทุนที่เชื่อมโยงในอาเซียน เพื่อให้ประเทศไทยเข้าสู่การมีรายได้สูงภายในปี ๒๕๗๙ และเข้าสู่การเป็นประเทศพัฒนาแล้ว โดย

- **ภาคเกษตร** เป็นฐานการผลิต bio-bases ที่สำคัญ เป็นฐานการผลิตอาหารที่มั่นคงและปลอดภัย และเป็นฐานการผลิตที่มีผลผลิตทางการผลิตสูง มีระบบบริหารจัดการที่ดีด้านประมง
- **ภาคอุตสาหกรรม** ฐานอุตสาหกรรมเดิมมีศักยภาพสูงขึ้น มีอุตสาหกรรมอนาคตที่ได้รับการพัฒนาให้เป็นฐานรายได้ใหม่ โดยมุ่งสู่การเป็นศูนย์กลางการผลิต การค้า และการลงทุนในอนุภูมิภาคและภูมิภาคอาเซียน เช่น ศูนย์การผลิตรถยนต์และชิ้นส่วนและศูนย์ทดสอบและวิจัยพัฒนารถยนต์และชิ้นส่วนของเอเชีย ศูนย์กลางการผลิตพลังงาน/วัสดุชีวภาพของภูมิภาคอาเซียน ศูนย์กลางการผลิตอุตสาหกรรมดิจิทัล เป็นต้น
- **ภาคบริการ** ธุรกิจบริการเดิมได้รับการพัฒนายกระดับคุณภาพและศักยภาพให้สูงขึ้น เช่น การขนส่ง ทั้งทางบก ทางอากาศ และทางทะเล และส่งเสริมธุรกิจบริการอนาคตให้เป็นฐานรายได้ใหม่ โดยมุ่งสู่การเป็นศูนย์กลางการลงทุนและการให้บริการของภูมิภาคอาเซียน เช่น ศูนย์กลางการให้บริการสุขภาพของภูมิภาคอาเซียน เมืองหลวงแห่งการท่องเที่ยวและบริการของอาเซียน ศูนย์บริการทางการเงิน การศึกษานานาชาติ และบริการด้านโลจิสติกส์ เป็นต้น
- **วิสาหกิจและการดำเนินธุรกิจ** วิสาหกิจขนาดกลาง ขนาดย่อมเข้มแข็ง เป็นฐานการผลิตและบริการที่สำคัญของประเทศ

**คนไทยในอนาคต** มีศักยภาพในการร่วมกันพัฒนาประเทศ สามารถปรับตัวรองรับบริบทการพัฒนาในอนาคต มีความพร้อมทั้งกาย ใจ สติปัญญา มีทักษะในการวิเคราะห์อย่างมีเหตุผล มีการเรียนรู้ตลอดชีวิต มีภูมิคุ้มกันต่อการเปลี่ยนแปลง มีจิตสำนึกวัฒนธรรมที่ดีงาม รู้คุณค่าความเป็นไทย และมีความรับผิดชอบ เป็นรากฐานที่มั่นคงของชุมชนสังคม รักชาติ และสถาบันพระมหากษัตริย์

**สังคมไทยเป็นสังคมที่เป็นธรรม มีความเหลื่อมล้ำน้อย** อัตราความยากจนต่ำ มีการกระจายโอกาสการเข้าถึงทรัพยากรการสร้างฐานอาชีพ บริการทางสังคมที่มีคุณภาพ และกระบวนการยุติธรรมอย่างทั่วถึง ไม่คอร์รัปชัน โดยที่ประชาชนทุกช่วงวัยมีคุณภาพชีวิตที่ดี ครอบครัวอยู่ดีมีสุข

**เศรษฐกิจและสังคมพัฒนาอย่างเป็นมิตรกับสิ่งแวดล้อม** เป็นประเทศที่มีระบบเศรษฐกิจสีเขียว ระดับการปล่อยก๊าซคาร์บอนไดออกไซด์ต่ำ มีพื้นที่สีเขียวเพิ่มขึ้น ประชาชนมีพฤติกรรมการผลิตและการบริโภคที่เป็นมิตรต่อสิ่งแวดล้อม

**ระบบการบริหารภาครัฐมีประสิทธิภาพ ทันสมัย รับผิดชอบ โปร่งใส ตรวจสอบได้และประชาชนมีส่วนร่วม** กระจายอำนาจและมีการกำหนดภารกิจที่เหมาะสมระหว่างส่วนกลาง ภูมิภาค และท้องถิ่น

### ๒.๓ ยุทธศาสตร์ชาติ

ในการที่จะบรรลุวิสัยทัศน์และทำให้ประเทศไทยพัฒนาไปสู่อนาคตที่พึงประสงค์นั้น จำเป็นจะต้องมีการวางแผนและกำหนดยุทธศาสตร์การพัฒนาในระยะยาว และกำหนดแนวทางการพัฒนาของทุกภาคส่วนให้ขับเคลื่อนไปในทิศทางเดียวกัน ดังนั้น จึงจำเป็นต้องกำหนดยุทธศาสตร์ชาติในระยะยาว เพื่อถ่ายทอดแนวทางการพัฒนาสู่การปฏิบัติในแต่ละช่วงเวลาอย่างต่อเนื่องและมีการบูรณาการ และสร้างความเข้าใจถึงอนาคตของประเทศไทยร่วมกัน และเกิดการรวมพลังของทุกภาคส่วนในสังคมทั้งประชาชน เอกชน ประชาสังคมในการขับเคลื่อนการพัฒนาเพื่อการสร้างและรักษาไว้ซึ่งผลประโยชน์แห่งชาติและบรรลุวิสัยทัศน์ “ประเทศไทยมีความมั่นคง มั่งคั่ง ยั่งยืนเป็นประเทศพัฒนาแล้ว ด้วยการพัฒนาตามหลักปรัชญาของเศรษฐกิจพอเพียง ”หรือคติพจน์ประจำชาติ “มั่นคง มั่งคั่ง ยั่งยืน” เพื่อให้ประเทศมีขีด

ความสามารถในการแข่งขัน มีรายได้สูงอยู่ในกลุ่มประเทศพัฒนาแล้ว คนไทยมีความสุข อยู่ดี กินดี สังคมมีความมั่นคง เสมอภาคและเป็นธรรม ซึ่งยุทธศาสตร์ชาติที่จะใช้เป็นกรอบแนวทางการพัฒนาในระยะ ๒๐ ปีต่อจากนี้ไป จะประกอบด้วย ๖ ยุทธศาสตร์ ได้แก่ (๑) ยุทธศาสตร์ด้านความมั่นคง (๒) ยุทธศาสตร์ด้านการสร้างความสามารถในการแข่งขัน (๓) ยุทธศาสตร์การพัฒนาและเสริมสร้างศักยภาพคน (๔) ยุทธศาสตร์ด้านการสร้างโอกาสความเสมอภาคและเท่าเทียมกันทางสังคม (๕) ยุทธศาสตร์ด้านการสร้างการเติบโตบนคุณภาพชีวิตที่เป็นมิตรกับสิ่งแวดล้อม และ (๖) ยุทธศาสตร์ด้านการปรับสมดุลและพัฒนาระบบการบริหารจัดการภาครัฐ โดยมีสาระสำคัญของแต่ละยุทธศาสตร์ สรุปได้ ดังนี้

**๒.๓.๑ ยุทธศาสตร์ด้านความมั่นคง** มีเป้าหมายทั้งในการสร้างเสถียรภาพภายในประเทศและช่วยลดและป้องกันภัยคุกคามจากภายนอก รวมทั้งสร้างความเชื่อมั่นในกลุ่มประเทศอาเซียนและประชาคมโลกที่มีต่อประเทศไทย กรอบแนวทางที่ต้องให้ความสำคัญ อาทิ

- (๑) การเสริมสร้างความมั่นคงของสถาบันหลักและการปกครองระบอบประชาธิปไตยอันมีพระมหากษัตริย์ทรงเป็นประมุข
- (๒) การปฏิรูปกลไกการบริหารประเทศและพัฒนาความมั่นคงทางการเมือง ขจัดคอร์รัปชัน สร้างความเชื่อมั่นในกระบวนการยุติธรรม
- (๓) การรักษาความมั่นคงภายในและความสงบเรียบร้อยภายใน ตลอดจนการบริหารจัดการความมั่นคงชายแดนและชายฝั่งทะเล
- (๔) การพัฒนาระบบ กลไก มาตรการและความร่วมมือระหว่างประเทศทุกระดับ และรักษาคุณภาพความสัมพันธ์กับประเทศมหาอำนาจ เพื่อป้องกันและแก้ไขปัญหาความมั่นคงรูปแบบใหม่
- (๕) การพัฒนาเสริมสร้างศักยภาพการผนึกกำลังป้องกันประเทศ การรักษาความสงบเรียบร้อยภายในประเทศสร้างความร่วมมือกับประเทศเพื่อนบ้านและมิตรประเทศ
- (๖) การพัฒนาระบบการเตรียมพร้อมแห่งชาติและระบบบริหารจัดการภัยพิบัติ รักษาความมั่นคงของฐานทรัพยากรธรรมชาติ สิ่งแวดล้อม
- (๗) การปรับกระบวนการทำงานของกลไกที่เกี่ยวข้องจากแนวตั้งสู่แนวนอนมากขึ้น

**๒.๓.๒ ยุทธศาสตร์ด้านการสร้างความสามารถในการแข่งขัน** เพื่อให้ประเทศไทยสามารถพัฒนาไปสู่การเป็นประเทศพัฒนาแล้ว ซึ่งจำเป็นต้องยกระดับผลิตภาพการผลิตและการใช้นวัตกรรมในการเพิ่มความสามารถในการแข่งขันและการพัฒนาอย่างยั่งยืนทั้งในสาขาอุตสาหกรรม เกษตรและบริการ การสร้างความมั่นคงและปลอดภัยด้านอาหาร การเพิ่มขีดความสามารถทางการค้าและการเป็นผู้ประกอบการ รวมทั้งการพัฒนากฎหมายเศรษฐกิจแห่งอนาคต ทั้งนี้ภายใต้กรอบการปฏิรูปและพัฒนาปัจจัยเชิงยุทธศาสตร์ทุกด้าน อันได้แก่โครงสร้างพื้นฐานและระบบโลจิสติกส์ วิทยาศาสตร์ เทคโนโลยีและนวัตกรรม การพัฒนาทุนมนุษย์ และการบริหารจัดการทั้งในภาครัฐและภาคธุรกิจเอกชน กรอบแนวทางที่ต้องให้ความสำคัญ อาทิ

- (๑) การพัฒนาสมรรถนะทางเศรษฐกิจ ได้แก่การรักษาเสถียรภาพเศรษฐกิจและสร้างความเชื่อมั่น การส่งเสริมการค้าและการลงทุนที่อยู่บนการแข่งขันที่เป็นธรรมและรับผิดชอบต่อสังคม ตลอดจนการพัฒนาประเทศสู่ความเป็นชาติการค้าเพื่อให้ได้ประโยชน์จากห่วงโซ่มูลค่าในภูมิภาค และเป็นการยกระดับไปสู่ส่วนบนของห่วงโซ่มูลค่ามากขึ้น

(๒) การพัฒนาภาคการผลิตและบริการ บนฐานของการพัฒนานวัตกรรมและมีความเป็นมิตรต่อสิ่งแวดล้อม โดยมีการใช้ดิจิทัลและการค้าที่เข้มข้นเพื่อสร้างมูลค่าเพิ่มและขยายกิจกรรมการผลิตและบริการ โดยมุ่งสู่ความเป็นเลิศในระดับโลกและในระดับภูมิภาคในอุตสาหกรรมหลายสาขา และในภาคบริการที่หลากหลายตามรูปแบบการดำเนินชีวิตและการดำเนินธุรกิจที่เปลี่ยนไป รวมทั้งเป็นแหล่งอาหารคุณภาพ สะอาดและปลอดภัยของโลก

- ภาคเกษตร โดยเสริมสร้างฐานการผลิตให้เข้มแข็งและยั่งยืน เพิ่มขีดความสามารถในการแข่งขันของภาคเกษตรส่งเสริมเกษตรกรรายย่อยให้ปรับไปสู่การทำกรเกษตรยั่งยืนที่เป็นมิตรกับสิ่งแวดล้อมและรวมกลุ่มเกษตรกรในการพัฒนาอาชีพที่เข้มแข็ง และการพัฒนาสินค้าเกษตรที่มีศักยภาพและอาหารคุณภาพ สะอาด และปลอดภัย

- ภาคอุตสาหกรรม โดยพัฒนาอุตสาหกรรมศักยภาพ ยกกระตบการพัฒนาอุตสาหกรรมปัจจุบันที่มีศักยภาพสูง และพัฒนาอุตสาหกรรมอนาคตที่มีศักยภาพ โดยการใช้ดิจิทัลและการค้ามาเพิ่มมูลค่าและยกระดับห่วงโซ่มูลค่าในระดับสูงชัน

- ภาคบริการ โดยขยายฐานการบริการให้มีความหลากหลาย มีความเป็นเลิศและเป็นมิตรต่อสิ่งแวดล้อม โดยการยกระดับบริการที่เป็นฐานรายได้เดิม เช่น การท่องเที่ยว และพัฒนาให้ประเทศไทยเป็นศูนย์กลางการให้บริการสุขภาพ ธุรกิจบริการด้านการเงินและธุรกิจบริการที่มีศักยภาพอื่นๆ เป็นต้น

(๓) การพัฒนาผู้ประกอบการและเศรษฐกิจชุมชน พัฒนาทักษะผู้ประกอบการ ยกกระตบผลิตภาพแรงงานและพัฒนาวิสาหกิจขนาดกลางและขนาดย่อม (SMEs) สู่สากล และพัฒนาวิสาหกิจชุมชนและสถาบันเกษตรกร

(๔) การพัฒนาพื้นที่เศรษฐกิจพิเศษและเมืองพัฒนาเขตเศรษฐกิจพิเศษชายแดน และพัฒนาระบบเมืองศูนย์กลางความเจริญ จัดระบบผังเมืองที่มีประสิทธิภาพและมีส่วนร่วม มีการจัดการสิ่งแวดล้อมเมือง และโครงสร้างพื้นฐานทางสังคมและเศรษฐกิจที่สอดคล้องกับศักยภาพ

(๕) การลงทุนพัฒนาโครงสร้างพื้นฐาน ในด้านการขนส่ง ด้านพลังงาน ระบบเทคโนโลยีสารสนเทศและการสื่อสารและการวิจัยและพัฒนา

(๖) การเชื่อมโยงกับภูมิภาคและเศรษฐกิจโลกสร้างความเป็นหุ้นส่วนการพัฒนากับนานาชาติ ส่งเสริมความร่วมมือกับนานาชาติในการสร้างความมั่นคงด้านต่างๆ เพิ่มบทบาทของไทยในองค์กรระหว่างประเทศ รวมถึงสร้างองค์ความรู้ด้านการต่างประเทศ

**๒.๓.๓ ยุทธศาสตร์การพัฒนาและเสริมสร้างศักยภาพคน** เพื่อพัฒนาคนและสังคมไทยให้เป็นรากฐานที่แข็งแกร่งของประเทศมีความพร้อมทางกาย ใจ สติปัญญา ความเป็นสากล มีทักษะการคิดวิเคราะห์อย่างมีเหตุผล มีระเบียบวินัย เคารพกฎหมาย มีคุณธรรมจริยธรรม รู้คุณค่าความเป็นไทย มีครอบครัวที่มั่นคง กรอบแนวทางที่ต้องให้ความสำคัญ อาทิ

- (๑) การพัฒนาศักยภาพคนตลอดช่วงชีวิตให้สนับสนุนการเจริญเติบโตของประเทศ
- (๒) การยกระดับคุณภาพการศึกษาและการเรียนรู้ให้มีคุณภาพ เท่าเทียม และทั่วถึง
- (๓) การปลูกฝังระเบียบวินัย คุณธรรม จริยธรรมค่านิยมที่พึงประสงค์
- (๔) การสร้างเสริมให้คนมีสุขภาพที่ดี

(๕) การสร้างความอยู่ดีมีสุขของครอบครัวไทยเสริมสร้างบทบาทของสถาบันครอบครัวในการ บ่มเพาะจิตใจให้เข้มแข็ง

**๒.๓.๔ ยุทธศาสตร์ด้านการสร้างโอกาสความเสมอภาคและเท่าเทียมกันทางสังคม** เพื่อเร่งกระจาย โอกาสการพัฒนาและสร้างความมั่นคงให้ทั่วถึง ลดความเหลื่อมล้ำไปสู่สังคมที่เสมอภาคและเป็นธรรม กรอบแนวทางที่ ต้องให้ความสำคัญ อาทิ

- (๑) การสร้างความมั่นคงและการลดความเหลื่อมล้ำทางด้านเศรษฐกิจและสังคม
- (๒) การพัฒนาระบบบริการและระบบบริหารจัดการสุขภาพ
- (๓) การสร้างสภาพแวดล้อมและนวัตกรรมที่เอื้อต่อการดำรงชีวิตในสังคมสูงวัย
- (๔) การสร้างความเข้มแข็งของสถาบันทางสังคมทุนทางวัฒนธรรมและความเข้มแข็งของชุมชน
- (๕) การพัฒนาการสื่อสารมวลชนให้เป็นกลไกในการสนับสนุนการพัฒนา

**๒.๓.๕ ยุทธศาสตร์ด้านการสร้างการเติบโตบนคุณภาพชีวิตที่เป็นมิตรต่อสิ่งแวดล้อม** เพื่อเร่งอนุรักษ์ ฟื้นฟูและสร้างความมั่นคงของฐานทรัพยากรธรรมชาติ และมีความมั่นคงด้านน้ำ รวมทั้งมีความสามารถในการป้องกัน ผลกระทบและปรับตัวต่อการเปลี่ยนแปลงสภาพภูมิอากาศและภัยพิบัติธรรมชาติ และพัฒนามุ่งสู่การเป็นสังคมสีเขียว กรอบแนวทางที่ต้องให้ความสำคัญ อาทิ

- (๑) การจัดระบบอนุรักษ์ ฟื้นฟูและป้องกันการทำลายทรัพยากรธรรมชาติ
- (๒) การวางระบบบริหารจัดการน้ำให้มีประสิทธิภาพทั้ง ๒๕ กลุ่มน้ำ เน้นการปรับระบบการ บริหารจัดการอุทกภัยอย่างบูรณาการ
- (๓) การพัฒนาและใช้พลังงานที่เป็นมิตรกับสิ่งแวดล้อม
- (๔) การพัฒนาเมืองอุตสาหกรรมเชิงนิเวศและเมืองที่เป็นมิตรกับสิ่งแวดล้อม
- (๕) การร่วมลดปัญหาโลกร้อนและปรับตัวให้พร้อมกับการเปลี่ยนแปลงสภาพภูมิอากาศ
- (๖) การใช้เครื่องมือทางเศรษฐศาสตร์และนโยบายการคลังเพื่อสิ่งแวดล้อม

**๒.๓.๖ ยุทธศาสตร์ด้านการปรับสมดุลและพัฒนาระบบ** การบริหารจัดการภาครัฐ เพื่อให้หน่วยงาน ภาครัฐมีขนาดที่เหมาะสมกับบทบาทภารกิจ มีสมรรถนะสูง มีประสิทธิภาพและประสิทธิผลกระจายบทบาทภารกิจไปสู่ ท้องถิ่นอย่างเหมาะสม มีธรรมาภิบาลกรอบแนวทางที่ต้องให้ความสำคัญ อาทิ

- (๑) การปรับปรุงโครงสร้าง บทบาท ภารกิจของหน่วยงานภาครัฐ ให้มีขนาดที่เหมาะสม
- (๒) การวางระบบบริหารราชการแบบบูรณาการ
- (๓) การพัฒนาระบบบริหารจัดการกำลังคนและพัฒนาบุคลากรภาครัฐ
- (๔) การต่อต้านการทุจริตและประพฤติมิชอบ
- (๕) การปรับปรุงกฎหมายและระเบียบต่างๆให้ทันสมัย เป็นธรรมและเป็นสากล
- (๖) การพัฒนาระบบการให้บริการประชาชนของหน่วยงานภาครัฐ
- (๗) การปรับปรุงการบริหารจัดการรายได้และรายจ่ายของภาครัฐ

## ๒.๔ กลไกการขับเคลื่อนกระบวนการพัฒนา

ยุทธศาสตร์ชาติจะเป็นแผนแม่บทหลักในการพัฒนาประเทศเพื่อให้ส่วนราชการและหน่วยงานต่างๆ ใช้เป็นแนวทางในการจัดทำแผนยุทธศาสตร์การพัฒนาประเทศในด้านต่างๆ อาทิ แผนพัฒนาเศรษฐกิจและสังคมแห่งชาติ แผนเฉพาะด้านต่างๆ เช่น ด้านความมั่นคง เศรษฐกิจ การศึกษา ศิลปวัฒนธรรม ฯลฯ แผนปฏิบัติการในระดับกระทรวง และในระดับพื้นที่ ให้มีความสอดคล้องกันตามห้วงเวลานอกจากนี้ยุทธศาสตร์ชาติจะใช้เป็นกรอบในการจัดสรรงบประมาณและทรัพยากรอื่นๆ ของประเทศ เพื่อขับเคลื่อนการพัฒนาอย่างมีเอกภาพให้บรรลุเป้าหมาย โดยจะต้องอาศัยการประสานความร่วมมือจากหลายภาคส่วน ภายใต้ระบบประชาธิปไตย คือ ความร่วมมือของภาครัฐ ภาคเอกชน ภาคประชาชนและประชาสังคม ทั้งนี้ รัฐธรรมนูญแห่งราชอาณาจักรไทยจะได้มีการกำหนดเกี่ยวกับบทบาทของยุทธศาสตร์ชาติและแนวทางในการนำยุทธศาสตร์ชาติไปสู่การปฏิบัติ เพื่อที่ส่วนราชการและหน่วยงานต่างๆ จะสามารถขับเคลื่อนการพัฒนาได้อย่างต่อเนื่องและบูรณาการ

### ๒.๕ ปัจจัยความสำเร็จของยุทธศาสตร์ชาติ

**๒.๕.๑ สาระของยุทธศาสตร์ชาติ** กำหนดวิสัยทัศน์ระยะยาวที่ชัดเจน มีการกำหนดเป้าหมายและภาพในอนาคตของประเทศที่ชัดเจนและเป็นที่ยอมรับ และยอมรับเป็นเจ้าของร่วมกันสามารถถ่ายทอดเป้าหมายของยุทธศาสตร์ชาติ สู่เป้าหมายเฉพาะด้านต่างๆ ตามระยะเวลาเป็นช่วงๆ ของหน่วยงานปฏิบัติได้ และมีการกำหนดตัวชี้วัดที่สามารถวัดผลสัมฤทธิ์ได้

**๒.๕.๒ ระบบและกฎหมาย** มีกฎหมายรองรับ มีกลไกเชื่อมโยงกับแผนพัฒนาเศรษฐกิจและสังคมแห่งชาติและแผนในระดับต่างๆ เพื่อให้ส่วนราชการนำยุทธศาสตร์ชาติไปปฏิบัติ รวมทั้งกรอบกฎหมายด้านการจัดสรรงบประมาณ ให้สามารถระดมทรัพยากรเพื่อผลักดันขับเคลื่อนการดำเนินการตามยุทธศาสตร์ชาติอย่างมีบูรณาการ และกรอบกฎหมายที่จะกำหนดให้การดำเนินการตามยุทธศาสตร์ชาติมีความต่อเนื่อง รวมทั้งมีระบบการติดตามและประเมินผลอย่างเป็นระบบในทุกระดับ

**๒.๕.๓ กลไกสู่การปฏิบัติ** มีกลไกที่สอดรับ/สอดคล้องตั้งแต่ระดับการจัดท่ายุทธศาสตร์ การนำไปสู่การปฏิบัติ และการติดตามประเมินผล รวมทั้งมีกลไกในการกำกับดูแล บริหารจัดการและการขับเคลื่อนยุทธศาสตร์ชาติสู่การปฏิบัติอย่างมีประสิทธิภาพและหน่วยงานปฏิบัติจะต้องมีความเข้าใจ สามารถกำหนดแผนงานโครงการให้สอดคล้องกับเป้าหมายที่กำหนดไว้ในยุทธศาสตร์ชาติ

## ๑.๒ แผนพัฒนาเศรษฐกิจและสังคมแห่งชาติ ฉบับที่ ๑๒

เนื่องด้วยในการจัดทำแผนพัฒนาสามปีขององค์การปกครองส่วนท้องถิ่นนั้น จะต้องสอดคล้องกับแผนยุทธศาสตร์พัฒนาขององค์การปกครองส่วนท้องถิ่น โดยแผนยุทธศาสตร์การพัฒนาจะต้องสอดคล้องกับแผนพัฒนาเศรษฐกิจและสังคมแห่งชาติ แต่ทั้งนี้ แผนพัฒนาเศรษฐกิจและสังคมแห่งชาติ ฉบับที่ ๑๑ (พ.ศ. ๒๕๕๕ - ๒๕๕๙) ได้สิ้นสุดลงและการจัดทำแผนพัฒนาเศรษฐกิจและสังคมแห่งชาติ ฉบับที่ ๑๒ อยู่ระหว่างการดำเนินการและยังไม่ประกาศใช้ แต่ได้กำหนดทิศทางของแผนพัฒนาเศรษฐกิจและสังคมแห่งชาติ ฉบับที่ ๑๒ เอาไว้แล้ว



ดังนั้น เพื่อให้การจัดทำแผนพัฒนาสี่ปี (พ.ศ. ๒๕๖๑ – ๒๕๖๔) ของเทศบาลตำบลบ้านเหลื่อม มีความสอดคล้องกับทิศทางแผนพัฒนาเศรษฐกิจและสังคมแห่งชาติ ฉบับที่ ๑๒ เทศบาล จึงได้นำทิศทางของแผนพัฒนาเศรษฐกิจและสังคมแห่งชาติดังกล่าวมาประกอบในการจัดทำแผนพัฒนาสามปีให้เหมาะสมกับสภาพการณ์ของเทศบาล ซึ่งทิศทางของแผนพัฒนาเศรษฐกิจและสังคมแห่งชาติ ฉบับที่ ๑๒ มีรายละเอียดดังนี้

## ๑. กรอบแนวคิดและหลักการ

ในช่วงของแผนพัฒนาเศรษฐกิจและสังคมแห่งชาติฉบับที่ ๑๒ (พ.ศ. ๒๕๖๐ – ๒๕๖๔) ประเทศไทยจะยังคงประสบภาวะแวดล้อมและบริบทของการเปลี่ยนแปลงต่างๆ ที่อาจก่อให้เกิดความเสี่ยงทั้งจากภายในและภายนอกประเทศ อาทิ กระแสการเปิดเศรษฐกิจเสรี ความท้าทายของเทคโนโลยีใหม่ๆ การเข้าสู่สังคมผู้สูงอายุ การเกิดภัยธรรมชาติที่รุนแรง ประกอบกับสภาพการณ์ด้านต่างๆ ทั้งเศรษฐกิจ สังคม ทรัพยากรธรรมชาติและสิ่งแวดล้อมของประเทศในปัจจุบันที่ยังคงประสบปัญหาในหลายด้าน เช่น ปัญหาผลิตภาพการผลิตความสามารถในการแข่งขัน คุณภาพการศึกษา ความเหลื่อมล้ำทางสังคม เป็นต้น ทำให้การพัฒนาในช่วงแผนพัฒนาฯ ฉบับที่ ๑๒ จึงจำเป็นต้องยึดกรอบแนวคิดและหลักการในการวางแผนที่สำคัญ ดังนี้

- (๑) การน้อมนำและประยุกต์ใช้หลักปรัชญาของเศรษฐกิจพอเพียง
- (๒) คนเป็นศูนย์กลางของการพัฒนาอย่างมีส่วนร่วม
- (๓) การสนับสนุนและส่งเสริมแนวคิดการปฏิรูปประเทศ และ
- (๔) การพัฒนาสู่ความมั่นคง มั่งคั่ง ยั่งยืน สังคมอยู่ร่วมกันอย่างมีความสุข

## ๒. สถานะของประเทศ

### ๒.๑ ด้านเศรษฐกิจ

๒.๑.๑ ๓ ปีแรกของแผนพัฒนาฯ ฉบับที่ ๑๑ เริ่มแสดงให้เห็นถึงข้อจำกัดในการขยายตัวทางเศรษฐกิจ แม้ว่าเศรษฐกิจของไทยในระยะที่ผ่านมา (ยกเว้นช่วงวิกฤตการณ์ทางเศรษฐกิจ ปี ๒๕๔๐-๒๕๔๑) จะขยายตัวได้ดีเฉลี่ยประมาณร้อยละ ๕ ต่อปี จนทำให้รายได้ประชาชาติต่อหัว (GNP Per Capita) ในปี ๒๕๕๗ มาตรฐานอยู่ที่ประมาณ ๑๙๖,๒๔๐ บาท หรือประมาณ ๖,๐๔๑ ดอลลาร์ สรอ. ต่อคนต่อปี ซึ่งทำให้ประเทศไทยได้ขยับฐานะขึ้นมาเป็นประเทศรายได้ปานกลางขั้นสูง (Upper Middle Income Country) แต่ในระยะ ๘ ปีที่ผ่านมาการขยายตัวทางเศรษฐกิจชะลอตัวลงและมีความผันผวน โดยขยายตัวเฉลี่ยเพียงร้อยละ ๓.๒ ชะลอจากร้อยละ ๕.๗ ในช่วงแผนพัฒนาฯ ฉบับที่ ๙ ซึ่งต่ำกว่าศักยภาพของระบบเศรษฐกิจและต่ำกว่าระดับที่จะทำให้ประเทศไทยหลุดจากกับดักประเทศรายได้ปานกลางในระยะเวลาดังกล่าว โดยสาเหตุที่สำคัญประการหนึ่งมาจากการชะลอตัวของการลงทุนโดยรวมอย่างต่อเนื่อง ดังจะเห็นได้จาก สัดส่วนการลงทุนรวมต่อผลิตภัณฑ์มวลรวมในประเทศ (Gross Domestic Product : GDP) ลดจากร้อยละ ๔๑.๓ ในช่วงปี ๒๕๓๔ – ๒๕๓๙ เป็นร้อยละ ๒๕.๕ ในช่วงปี ๒๕๔๓ – ๒๕๕๗ นอกจากนี้ เมื่อเทียบกับประเทศอื่นๆ ในภูมิภาค จะพบว่าอัตราการขยายตัวของการลงทุนของไทยโดยเฉลี่ยในช่วงปี ๒๕๔๓ – ๒๕๕๗ อยู่ที่ประมาณร้อยละ ๔.๙ ต่ำกว่าสิงคโปร์และมาเลเซียซึ่งมีระดับการพัฒนาที่สูงกว่าไทย

**๒.๒.๒ การปรับโครงสร้างการผลิตสู่ประเทศรายได้ปานกลางขั้นสูง แต่ความสามารถในการแข่งขันเริ่มลดลง** โครงสร้างการผลิตของไทยได้เปลี่ยนผ่านจากภาคเกษตรไปสู่ภาคอุตสาหกรรมและบริการมากขึ้น (สัดส่วนของภาคเกษตร อุตสาหกรรม และบริการในปี ๒๕๕๓ ที่ระดับร้อยละ ๙.๙ ๒๕.๔ และ ๖๔.๗ เป็นร้อยละ ๗.๒ ๒๘.๕ และ ๖๔.๓ ในปี ๒๕๕๗ ตามลำดับ) โดยภาคอุตสาหกรรมได้มีการส่งสมองค์ความรู้และเทคโนโลยีอย่างต่อเนื่อง ทำให้มีการพัฒนาจากอุตสาหกรรมขั้นปฐมภายใต้การบริหารจัดการของเงินทุนต่างชาติมาเป็นอุตสาหกรรมพื้นฐาน (Supporting Industry) และอุตสาหกรรมที่มีเทคโนโลยีสูงขึ้นภายใต้เครือข่ายของบริษัทแม่ในต่างชาติและของนักลงทุนไทยที่มีสัดส่วนสูงขึ้น จนประเทศไทยกลายเป็นประเทศรายได้ปานกลางขั้นสูง ขณะเดียวกันก็มีการเคลื่อนย้ายแรงงานจากภาคเกษตรไปยังภาคอุตสาหกรรมและบริการที่มีประสิทธิภาพการผลิตสูงกว่า ทำให้ผลิตภาพแรงงานในระยะที่ผ่านมายังเพิ่มในระดับที่น่าพอใจแต่การชะลอตัวของกำลังแรงงานและการเพิ่มผลิตภาพการผลิตของกำลังแรงงานเป็นไปอย่างล่าช้า ประกอบกับผลิตภาพการผลิตของปัจจัยการผลิตรวม (Total Factor Productivity : TFP) ที่ลดลงทำให้ความสามารถในการแข่งขันระหว่างประเทศในระยะหลังลดลงซึ่งสะท้อนมาที่ปริมาณการส่งออกรวมขยายตัวช้าลงจากร้อยละ ๙.๗ ต่อปีในช่วงแผนพัฒนาฯ ฉบับที่ ๙ (พ.ศ. ๒๕๔๕-๒๕๔๙) เป็นเฉลี่ยร้อยละ ๑.๑ ในช่วง ๓ ปีของแผนพัฒนาฯ ฉบับที่ ๑๑ (พ.ศ. ๒๕๕๕-๒๕๕๗)

**๒.๑.๓ ผลิตภาพการผลิตของปัจจัยการผลิตรวม (TFP) ยังคงอยู่ในระดับต่ำทำให้ขาดพลังในการขับเคลื่อนการขยายตัวทางเศรษฐกิจให้หลุดพ้นจากการเป็นประเทศรายได้ปานกลาง** ซึ่งต้องอาศัยการผลิตที่มีเทคโนโลยีและนวัตกรรมการผลิตที่เป็นของตนเองมากขึ้น แม้ว่าการขยายตัวของผลิตภาพการผลิตรวมในช่วงก่อนแผนพัฒนาฯ ฉบับที่ ๑๐ จะอยู่ในระดับที่น่าพอใจก็ตาม แต่มีแนวโน้มลดลงในระยะ ๘ ปี ที่ผ่านมา และยังคงมีความล่าช้าเมื่อเทียบกับประเทศที่เริ่มพัฒนาประเทศในช่วงเวลาเดียวกันและสามารถยกระดับการพัฒนาประเทศเข้าสู่การเป็นประเทศรายได้สูงในช่วงก่อนหน้านี้ ทั้งนี้การขยายตัวของผลิตภาพการผลิตรวม ลดลงจากร้อยละ ๓.๓๒ ในช่วงแผนพัฒนาฯ ฉบับที่ ๙ เป็นร้อยละ ๒.๐๕ ในช่วงครึ่งแรกของแผนพัฒนาฯ ฉบับที่ ๑๑ ทำให้ประเทศไทยจำเป็นต้องให้ความสำคัญกับการพัฒนาเทคโนโลยีและนวัตกรรมการผลิตเพิ่มการลงทุนเพื่อเพิ่มประสิทธิภาพของระบบเศรษฐกิจ และเพิ่มแรงขับเคลื่อนจากผลิตภาพการผลิตของปัจจัยแรงงาน

**๒.๑.๔ การลดลงของความแข็งแกร่งด้านเสถียรภาพทางเศรษฐกิจจะเป็นอุปสรรคต่อการแก้ไข ปัญหาเชิงโครงสร้าง การรองรับเงื่อนไขในระบบเศรษฐกิจโลก และการดำเนินนโยบายและการบริหารจัดการ เศรษฐกิจในอนาคต** แม้ว่าเศรษฐกิจไทยจะประสบปัญหาเสถียรภาพทางเศรษฐกิจรุนแรงถึงสองครั้งในปี ๒๕๒๔ และ ๒๕๔๐ แต่การให้ความสำคัญกับการรักษาวินัยทางการเงินและการคลังทำให้เสถียรภาพของเศรษฐกิจไทยอยู่ในเกณฑ์ที่แข็งแกร่ง โดยเฉพาะเมื่อเทียบกับประเทศที่มีระดับการพัฒนาในระดับใกล้เคียงกันอย่างไรก็ตาม เสถียรภาพทางเศรษฐกิจซึ่งเป็นจุดแข็งของเศรษฐกิจไทยและเอื้ออำนวยต่อการขยายตัวทางเศรษฐกิจอย่างต่อเนื่องเริ่มมีสัญญาณที่จะเป็นข้อจำกัดต่อการขยายตัวทางเศรษฐกิจในระยะยาวมากขึ้น โดยเฉพาะหนี้สาธารณะซึ่งเพิ่มขึ้นจากเฉลี่ยร้อยละ ๓๗.๙ ในช่วงแผนพัฒนาฯ ฉบับที่ ๑๐ เป็นร้อยละ ๔๒.๒ ในช่วง ๓ ปีแรกของแผนพัฒนาฯ ฉบับที่ ๑๑ ซึ่งให้เห็นว่าแม้จะอยู่ภายใต้กรอบวินัยทางการคลังแต่มีแนวโน้มเพิ่มขึ้นจากผลของการดำเนินมาตรการกระตุ้นเศรษฐกิจระยะสั้นในระยะที่ผ่านมาและจะเป็นข้อจำกัดต่อการใช้มาตรการทางการคลังในการกระตุ้นเศรษฐกิจและการพัฒนาศักยภาพการขยายตัวทางเศรษฐกิจในระยะต่อไป

**๒.๑.๕** **อันดับความสามารถในการแข่งขันโดยรวมยังปรับตัวดีขึ้นไม่มากนัก** เนื่องจากต่างประเทศมีพลังการขับเคลื่อนมากกว่าไทย และประเทศไทยอยู่ในสถานการณ์การแข่งขันที่อยู่ตรงกลางระหว่างประเทศที่มีความได้เปรียบด้านต้นทุนแรงงานและการผลิต และประเทศที่มีความก้าวหน้าและความสามารถในการแข่งขันทางนวัตกรรมและความคิดสร้างสรรค์ โดยในปี พ.ศ. ๒๕๕๗ WEF (World Economic Forum) ได้จัดอันดับความสามารถในการแข่งขันของประเทศไทยเป็นอันดับที่ ๓๑ จาก ๑๔๔ ประเทศ และในปี พ.ศ. ๒๕๕๗ IMD (International Institute for Management Development) ได้จัดอันดับไว้ที่ ๓๐ จาก ๖๑ ประเทศชั้นนำ ในขณะที่ผลการวิจัยประเทศที่มีความสะดวกในการเข้าไปประกอบธุรกิจประจำปี ๒๕๕๘ หรือ Ease of Doing Business ๒๐๑๕ ซึ่งดำเนินการโดยธนาคารโลกนั้นประเทศไทยได้รับการจัดให้อยู่ในอันดับที่ ๒๖ จาก ๑๘๙ ประเทศทั่วโลก

**๒.๑.๖** **สถานการณ์การพัฒนาวิทยาศาสตร์ เทคโนโลยี วิจัย และนวัตกรรมของประเทศได้รับการยกระดับดีขึ้น** จากการฝึกกำลังของหน่วยงานด้านวิทยาศาสตร์ เทคโนโลยี วิจัย และนวัตกรรม และเชื่อมโยงให้เกิดความมั่นใจของภาคธุรกิจเอกชน แต่ยังคงอยู่ในระดับต่ำเมื่อเปรียบเทียบกับกลุ่มประเทศที่มีรายได้สูง โดยในปี ๒๕๕๗ อันดับความพร้อมด้านโครงสร้างพื้นฐานทางวิทยาศาสตร์อยู่ที่ ๔๗ และด้านเทคโนโลยีที่ ๔๔ จาก ๖๑ ประเทศที่จัดอันดับโดย IMD ลดลงเมื่อเทียบกับอันดับที่ ๓๗ และ ๔๓ ตามลำดับในปี ๒๕๕๑ และตลอดช่วงระยะเวลา ๑๔ ปีที่ผ่านมา (๒๕๔๓-๒๕๕๖) ค่าเฉลี่ยการลงทุนด้านการวิจัยและพัฒนาต่อ GDP ยังคงอยู่ในระดับร้อยละ ๐.๑๗ ต่อ GDP โดยในปี ๒๕๕๖ (ข้อมูลล่าสุด) ประเทศไทยมีการลงทุนด้านการวิจัยและพัฒนาเพิ่มขึ้นเป็นร้อยละ ๐.๔๘ ต่อ GDP โดยเป็นการลงทุนวิจัยและพัฒนาจากภาครัฐประมาณร้อยละ ๕๓ และจากภาคเอกชนประมาณร้อยละ ๔๗ ขณะที่ประเทศที่พัฒนาแล้ว เช่น เกาหลีใต้ ญี่ปุ่น สหรัฐอเมริกา ออสเตรเลีย มีค่าใช้จ่ายเพื่อการวิจัยและพัฒนาอยู่ที่ร้อยละ ๔.๐๓, ๓.๓๕, ๒.๗๙, และ ๒.๒๗ ต่อ GDP ในปี ๒๕๕๕ ตามลำดับ

ขณะเดียวกันบุคลากรด้านการวิจัยและพัฒนาของประเทศยังมีจำนวนไม่เพียงพอต่อการส่งเสริมการพัฒนาวิทยาศาสตร์ เทคโนโลยี วิจัย และนวัตกรรมในระดับก้าวหน้า โดยในปี ๒๕๕๖ บุคลากรด้านการวิจัยและพัฒนา มีจำนวน ๑๑ คนต่อประชากร ๑๐,๐๐๐ คน ซึ่งเมื่อเปรียบเทียบกับประเทศพัฒนาแล้ว ส่วนใหญ่จะอยู่ที่ระดับ ๒๐-๓๐ คนต่อประชากร ๑๐,๐๐๐ คน

**๒.๑.๗** **สถานการณ์ด้านโครงสร้างพื้นฐานยังคงมีปัญหาในหลายๆ ด้าน** ประกอบด้วยรูปแบบการขนส่งยังไม่สามารถปรับเปลี่ยนจากทางถนนเป็นทางน้ำและทางรางได้ตามเป้าหมายและยังขาดการพัฒนาคุณภาพการให้บริการ การบริหารจัดการกิจการประปายังขาดเอกภาพ การให้บริการน้ำประปายังกระจุกในเขตนครหลวงและเขตเมืองหลักในภูมิภาค และมีแหล่งน้ำดิบไม่เพียงพอ การให้บริการ ICT ยังไม่ทั่วถึงกระจุกตัวอยู่ในเมือง และมีราคาค่อนข้างสูง ประสิทธิภาพการใช้พลังงานของประเทศไทยแนวโน้มลดลงเล็กน้อยและยังคงเผชิญกับความเสียด้านความมั่นคงทั้งในระยะสั้นและระยะยาว นอกจากนี้ การส่งเสริมการวิจัยและพัฒนาเทคโนโลยีและการพัฒนานวัตกรรมด้านพลังงานและ ICT อยู่ในระดับต่ำและมีข้อจำกัด ยังไม่สามารถพัฒนาต่อยอดในเชิงพาณิชย์ได้อย่างเป็นรูปธรรมนอกจากนี้ ด้านบุคลากรและการบริหารจัดการ รวมทั้งกฎหมายที่เกี่ยวข้องกับการบริหารจัดการด้านโครงสร้างพื้นฐานยังขาดประสิทธิภาพ โดยเฉพาะการคุ้มครองทรัพย์สินทางปัญญา การทำธุรกรรมอิเล็กทรอนิกส์ การรักษาความปลอดภัย และข้อจำกัดต่อการทำธุรกิจใหม่และการประกอบกิจการในต่างประเทศ ตลอดจนบุคลากรด้านโลจิสติกส์ยังขาดความรู้และทักษะเฉพาะด้านที่ตรงต่อความต้องการของอุตสาหกรรม เช่น ความรู้ด้านภาษา ความรู้ด้านเทคโนโลยี และความรู้ในการดำเนินธุรกิจต่างประเทศ เป็นต้น

## ๒.๒ ด้านสังคม

๒.๒.๑ โครงสร้างประชากรเปลี่ยนแปลงเข้าสู่การเป็นสังคมสูงวัย แต่ยังคงมีปัญหาทั้งในเชิงปริมาณ และคุณภาพของประชากรในทุกช่วงวัย เนื่องจากปัจจัยหลักๆ ได้แก่

(๑) ประชากรวัยเด็กของไทยมีจำนวนลดลงอย่างรวดเร็ว มีพัฒนาการไม่สมวัยและการตั้งครรรภ์ในกลุ่มวัยรุ่นที่มีแนวโน้มเพิ่มขึ้น อัตราการเจริญพันธุ์รวมลดลงจาก ๖.๓ คน ในช่วงปี ๒๕๐๗-๒๕๐๘ เป็น ๑.๖๒ คน ในช่วงปี ๒๕๔๘-๒๕๕๕ และคาดว่าในปี ๒๕๘๓ จะลดลงเหลือเพียง ๑.๓ คน

(๒) กำลังแรงงานมีแนวโน้มลดลง และแรงงานกว่าร้อยละ ๓๐ เป็นประชากรกลุ่มเจนเอเรชั่น Y (Gen Y)\* ขณะที่ผลิตภาพแรงงานยังเพิ่มขึ้นช้า ซึ่งจะเป็นข้อจำกัดต่อการพัฒนาในระยะต่อไป กำลังแรงงานของไทยมีจำนวน ๓๘.๙ ล้านคนในช่วงปี ๒๕๕๕-๒๕๕๗ และเริ่มลดลงร้อยละ ๐.๑ ในปี ๒๕๕๖ และร้อยละ ๐.๒ ในปี ๒๕๕๗ ขณะที่ผลิตภาพแรงงานเฉลี่ยเพิ่มขึ้นร้อยละ ๒.๒ ต่อปีในช่วง ๑๐ ปีที่ผ่านมา (ปี ๒๕๔๘-๒๕๕๗) แต่ยังคงต่ำกว่าประเทศเพื่อนบ้าน เช่น มาเลเซีย ๑ เท่าตัว และสิงคโปร์ ๕ เท่าตัว และกำลังแรงงานกว่าร้อยละ ๖๕.๑ มีการศึกษาระดับมัธยมต้นและต่ำกว่า นอกจากนี้ กำลังแรงงานกลุ่มเจนเอเรชั่นวาย ซึ่งมีจำนวนร้อยละ ๒๗ ของประชากรในปี ๒๕๕๓ มีลักษณะความเป็นปัจเจกสูง ไม่ให้ความสำคัญกับการมีครอบครัว ส่งผลต่อรูปแบบการประกอบอาชีพและอัตราการเจริญพันธุ์รวมของประเทศในอนาคต

(๓) กลุ่มผู้สูงอายุวัยกลางและวัยปลายมีแนวโน้มเพิ่มขึ้น สะท้อนถึงภาระค่าใช้จ่ายด้านสุขภาพที่เพิ่มมากขึ้น ขณะที่ผู้สูงอายุจำนวนมากยังมีรายได้ไม่เพียงพอในการยังชีพ ผู้สูงอายุมีแนวโน้มเพิ่มขึ้นจาก ๑๐.๓ ล้านคน (ร้อยละ ๑๖.๒) ในปี ๒๕๕๕ เป็น ๒๐.๕ ล้านคน (ร้อยละ ๓๒.๑) ในปี ๒๕๘๓ การเพิ่มขึ้นของผู้สูงอายุวัยกลางและวัยปลายจะส่งผลต่อภาระค่าใช้จ่ายในการดูแลที่เพิ่มสูงขึ้น แม้ผู้สูงอายุมีส่วนร่วมในกำลังแรงงานเพิ่มขึ้น แต่มีรายได้ไม่เพียงพอกับค่าใช้จ่าย เนื่องจากมีการออมน้อย และแหล่งรายได้หลักร้อยละ ๗๘.๕ ของรายได้ทั้งหมดมาจากการเกื้อหนุนของบุตร

๒.๒.๒ ครัวเรือนไทยโดยเฉลี่ยมีขนาดลดลงและรูปแบบของครอบครัวเปลี่ยนแปลงมีหลากหลายรูปแบบมากขึ้น อัตราการเจริญพันธุ์ที่ลดลงส่งผลให้ขนาดครัวเรือนโดยเฉลี่ยลดลงจาก ๓.๖ คน ในปี ๒๕๔๓ เหลือ ๓ คน ในปี ๒๕๕๖ โดยครัวเรือนเดี่ยว ครัวเรือน ๑ รุ่น และครัวเรือนแห่วงกลางมีการขยายตัวมากที่สุดในช่วงปี ๒๕๔๓-๒๕๕๖ ส่งผลให้ความสัมพันธ์ทางสังคมและครอบครัวเปลี่ยนแปลงไปทำให้ครอบครัวเสี่ยงต่อการล่มสลาย

๒.๒.๓ คนไทยยังมีปัญหาเชิงคุณภาพทั้งด้านสุขภาพ การเรียนรู้ และคุณธรรมจริยธรรม โดยคนไทยมีอายุคาดเฉลี่ยสูงขึ้น อายุคาดเฉลี่ยเมื่อแรกเกิดของคนไทย ปี ๒๕๕๗ เพศชาย ๗๑.๓ ปี เพศหญิง ๗๘.๒ ปี แต่เสียชีวิตก่อนวัยอันควรจากโรคและการบาดเจ็บ เนื่องจากโรคไม่ติดต่อและอุบัติเหตุ อย่างไรก็ตาม คนไทยได้รับโอกาสทางการศึกษาสูงขึ้น จำนวนปีการศึกษาเฉลี่ยของประชากรวัยแรงงานอายุ ๑๕.๕๕ ปี เพิ่มขึ้นอย่างต่อเนื่อง โดยช่วงปี ๒๕๕๑-๒๕๕๖ มีการศึกษาเฉลี่ย ๘.๙ ปี ขณะที่คุณภาพการศึกษาอยู่ในระดับต่ำ สะท้อนได้จากคะแนนผลสัมฤทธิ์ทางการเรียนของนักเรียนชั้นพื้นฐาน (O-NET) ในปี ๒๕๕๖ มีค่าเฉลี่ยต่ำกว่าร้อยละ ๕๐ นอกจากนี้ คนไทยส่วนใหญ่มีปัญหาด้านคุณธรรมจริยธรรม โดยผลการวิจัยและการสำรวจต่างๆ พบว่าปัญหาสำคัญที่สุด คือ ความซื่อสัตย์สุจริต และการทุจริตคอร์รัปชัน โดยเห็นว่าต้องส่งเสริมคุณธรรมจริยธรรมในสังคมไทยเร่งด่วน

๒.๒.๔ สถานการณ์ความยากจนมีแนวโน้มลดลง แต่ยังคงมีความเหลื่อมล้ำของการกระจายรายได้ สัดส่วนคนจนลดลงอย่างต่อเนื่องจากร้อยละ ๔๒ ในปี ๒๕๔๓ เหลือร้อยละ ๑๐.๙ ในปี ๒๕๕๖ แต่ความยากจนยังกระจุก

ตัวหนาแน่นในภาคตะวันออกเฉียงเหนือและภาคเหนือ ขณะที่ความเหลื่อมล้ำด้านรายได้มีแนวโน้มดีขึ้นเล็กน้อย ค่าสัมประสิทธิ์ความไม่เสมอภาค (Gini Coefficient) ด้านรายได้ลดลงจาก ๐.๔๘๔ ในปี ๒๕๕๔ เหลือ ๐.๔๖๕ ในปี ๒๕๕๖ อย่างไรก็ตามความแตกต่างของรายได้ระหว่างกลุ่มคนรวยที่สุดกับกลุ่มคนจนที่สุดแตกต่างกันถึง ๓๔.๙ เท่า ในปี ๒๕๕๖ โดยกลุ่มคนรวยที่สุดร้อยละ ๑๐ ถือครองรายได้สูงถึงร้อยละ ๓๖.๘ ของรายได้ทั้งหมด ขณะที่กลุ่มคนจนที่สุดร้อยละ ๑๐ ถือครองรายได้เพียงร้อยละ ๑.๑ สาเหตุพื้นฐานที่สำคัญจากโครงสร้างเศรษฐกิจที่ไม่สมดุล ส่งผลให้การกระจายประโยชน์ของการพัฒนาไปยังกลุ่มคนต่างๆ ในสังคมไม่ทั่วถึง\* ประชากรที่เกิดช่วงปี ๒๕๕๕-๒๕๕๖

## ๒.๒.๕ ความเหลื่อมล้ำระหว่างกลุ่มคนยังคงเป็นปัญหาสำคัญของสังคมไทย อันเนื่องมาจาก

(๑) ความเหลื่อมล้ำด้านสินทรัพย์ทั้งด้านการเงินและการถือครองที่ดินยังคงกระจุกตัวอยู่ในกลุ่มคนเพียงส่วนน้อย โดยเฉพาะอย่างยิ่งการถือครองที่ดินโดยกลุ่มผู้ถือครองที่ดินร้อยละ ๒๐ มีการถือครองที่ดินมากที่สุด มีสัดส่วนการถือครองที่ดินสูงกว่ากลุ่มผู้ถือครองที่ดินร้อยละ ๒๐ ที่มีการถือครองที่ดินน้อยที่สุด ๓๒๕.๗ เท่า เนื่องจากปัญหากรรมสิทธิ์ที่ดิน และการขาดประสิทธิภาพในการบริหารจัดการที่ดินว่างเปล่าของภาครัฐ

(๒) เด็กยากจนยังเข้าไม่ถึงการศึกษาขั้นพื้นฐาน ขณะที่โอกาสในการเข้าถึงการศึกษาในระดับปริญญาตรียังมีความแตกต่างกันตามฐานะของกลุ่มประชากร ระหว่างเขตเมือง-ชนบทและระหว่างภูมิภาค มีปัจจัยหลักมาจากปัญหาเรื่องค่าครองชีพและการเดินทางไปศึกษา โดยกลุ่มประชากรร้อยละ ๑๐ ที่มีฐานะความเป็นอยู่ดีที่สุดในปี ๒๕๕๖ มีโอกาสเข้าถึงการศึกษาระดับปริญญาตรีมากกว่ากลุ่มประชากรร้อยละ ๑๐ ที่มีฐานะความเป็นอยู่ด้อยที่สุดประมาณ ๑๙.๑ เท่า นักศึกษาในเขตเมืองมีโอกาสสูงกว่านักศึกษาในเขตชนบทประมาณ ๒.๒ เท่า

(๓) คุณภาพการให้บริการสาธารณสุขยังคงมีความเหลื่อมล้ำกันระหว่างภูมิภาค โดยเฉพาะการกระจายทรัพยากรทางการแพทย์และสาธารณสุข อาทิ จากการสำรวจทรัพยากรสาธารณสุขในปี ๒๕๕๖ พบว่าอัตราส่วนแพทย์ต่อประชากรระหว่างกรุงเทพฯ และภาคตะวันออกเฉียงเหนือต่างกันถึง ๓.๖ เท่า

(๔) ความเหลื่อมล้ำการเข้าถึงการคุ้มครองทางสังคมของแรงงาน แรงงานอิสระเข้าถึงการคุ้มครองมากขึ้น จากการเข้าถึงการประกันตนตามมาตรา ๕๐ ที่เพิ่มขึ้นจาก ๑.๒๙ ล้านคน ในปี ๒๕๕๕ เป็น ๒.๔๗๑ ล้านคน ในปี ๒๕๕๗ ทำให้แรงงานในระบบมีสัดส่วนเพิ่มขึ้นเป็นร้อยละ ๔๒.๔ ในปี ๒๕๕๗ อย่างไรก็ตาม แรงงานในระบบได้รับค่าจ้างเฉลี่ยสูงกว่าแรงงานนอกระบบประมาณ ๒.๑ เท่า ในปี ๒๕๕๖

(๕) ความเหลื่อมล้ำด้านกระบวนการยุติธรรม เนื่องจากประชาชนไม่เข้าใจกฎหมาย เข้าไม่ถึงกระบวนการยุติธรรม และหน่วยงานในกระบวนการยุติธรรมขาดการบูรณาการในการทำงาน นอกจากนี้ ผู้มีรายได้น้อยมักไม่ได้รับความเป็นธรรม ไม่สามารถต่อสู้คดีจากการที่ไม่สามารถรับภาระค่าใช้จ่ายในกระบวนการยุติธรรมและต้องใช้เวลายาวนาน

๒.๒.๖ คนไทยมีความมั่นคงทางสังคมมากขึ้น จากการที่คนไทยกว่าร้อยละ ๙๙.๙ ได้รับความคุ้มครองทางด้านสุขภาพ โดยอยู่ภายใต้ระบบประกันสุขภาพถ้วนหน้าร้อยละ ๗๓.๘ ระบบประกันสังคมร้อยละ ๑๖.๗ และระบบสวัสดิการรักษายาบาลข้าราชการ/รัฐวิสาหกิจร้อยละ ๗.๑ ขณะที่ กลุ่มผู้ด้อยโอกาสมีหลักประกันทางรายได้มั่นคงขึ้น และมีความครอบคลุมมากขึ้น โดยในปี ๒๕๕๘ ผู้สูงอายุได้รับการสงเคราะห์เบี้ยยังชีพเพิ่มขึ้นเป็นแบบขั้นบันไดตามช่วงอายุ ๘.๓ ล้านคน จากผู้สูงอายุทั่วประเทศ ๑๐.๔ ล้านคน ส่วนผู้พิการได้รับเบี้ยยังชีพเพิ่มขึ้นเป็น ๘๐๐ บาท ครอบคลุมผู้พิการร้อยละ ๘๙.๕ และรัฐให้เงินอุดหนุนแก่เด็กด้อยโอกาสที่อยู่ในครอบครัวยากจนให้ได้รับการเลี้ยงดูที่มีคุณภาพภายใต้โครงการอุดหนุนเพื่อการเลี้ยงดูเด็กแรกเกิดอย่างไรก็ตาม สวัสดิการด้านที่อยู่อาศัยยังไม่ครอบคลุมกลุ่มผู้มีรายได้น้อยและ

ผู้ยากไร้ แม้ว่ารัฐจัดสวัสดิการด้านที่อยู่อาศัยภายใต้โครงการต่างๆ แต่ปัจจุบันกลุ่มผู้มีรายได้น้อยและรายได้ปานกลางยังไม่มีกรรมสิทธิ์ในที่อยู่อาศัยถึง ๔.๕๔๔,๙๒๖ ครัวเรือน อย่างไรก็ตาม รัฐเริ่มให้ความสำคัญกับการพัฒนาที่อยู่อาศัยแก่ผู้สูงอายุโดยเฉพาะผู้ที่มีรายได้น้อยและผู้ยากไร้

**๒.๒.๗ วัฒนธรรมอันดีงามของไทยเริ่มเสื่อมถอยและสังคมไทยมีแนวโน้มเป็นสังคมพหุวัฒนธรรมมากขึ้น** อาทิ การให้คุณค่ากับความสนุกสนาน และความสะดักสะบวย ละเลยเรื่องวินัย มีความเห็นแก่ตัว ไม่รู้จักเสียสละ ไม่เอื้อเฟื้อเผื่อแผ่ และขาดความรับผิดชอบ นอกจากนี้ยังมีแนวโน้มการเป็นสังคมพหุวัฒนธรรม โดยเฉพาะการเข้ามาของแรงงานต่างชาติดังกล่าวทำให้เกิดการนำเอาวัฒนธรรมต้นทางผสมผสานกับวัฒนธรรมท้องถิ่น

**๒.๒.๘ ความเข้มแข็งของชุมชนมีแนวโน้มที่ดีขึ้น** ชุมชนสามารถแก้ปัญหาและสนองตอบความต้องการของชุมชนด้วยตนเองได้ดีขึ้น โดยมีกระบวนการจัดทำแผนชุมชนที่ครอบคลุมทุกพื้นที่ และบูรณาการเป็นแผนตำบลเพื่อเชื่อมโยงกับแผนขององค์กรปกครองส่วนท้องถิ่น แผนพัฒนาอำเภอ และแผนพัฒนาจังหวัดเพื่อให้ได้รับการสนับสนุนทั้งในด้านองค์ความรู้ และงบประมาณในกิจกรรมที่เกินความสามารถของชุมชน มีการรวมกลุ่มทำกิจกรรมทั้งด้านเศรษฐกิจ สังคม สิ่งแวดล้อมและเชื่อมโยงเป็นเครือข่ายเพิ่มขึ้นจาก ๑๔๒,๖๓๒ แห่งในปี ๒๕๕๕ เป็น ๑๕๒,๓๗๗ แห่ง ในปี ๒๕๕๖ ส่วนใหญ่เป็นกลุ่มธุรกิจชุมชนและอาชีพ ร้อยละ ๓๒.๕๑ ขององค์กรทั้งหมด และองค์กรการเงิน ร้อยละ ๒๖.๗๗

**๒.๒.๙ ความไม่ยอมรับในความคิดเห็นที่แตกต่างกันส่งผลให้เกิดความขัดแย้งในสังคม** ในช่วงระยะเวลากว่า ๑๐ ปีที่ผ่านมา ความขัดแย้งในเชิงความคิดเห็นทางการเมืองของกลุ่มต่างๆ ที่มีความรุนแรงมากขึ้นนำไปสู่ความสูญเสียต่อชีวิต ทรัพย์สิน และส่งผลกระทบต่อสภาพจิตใจของประชาชนทั้งทางตรงและทางอ้อม

### **๒.๓ ด้านทรัพยากรธรรมชาติและสิ่งแวดล้อม**

**๒.๓.๑ ทรัพยากรธรรมชาติส่วนใหญ่ถูกนำไปใช้ในการพัฒนาจำนวนมาก ก่อให้เกิดความเสื่อมโทรมอย่างต่อเนื่องและเกิดปัญหาความขัดแย้งในการใช้ประโยชน์ทรัพยากรธรรมชาติมากขึ้น**

(๑) **พื้นที่ป่าไม้ลดลง** เนื่องจากจำนวนประชากรที่เพิ่มมากขึ้น ทำให้ความต้องการใช้ที่ดินเพื่อการผลิตทางการเกษตร การอยู่อาศัย และการพัฒนาโครงสร้างพื้นฐานเพิ่มมากขึ้นตามไปด้วย พื้นที่ป่าไม้จึงถูกบุกรุกทำลายมากขึ้น โดยพื้นที่ป่าไม้ลดลงจาก ๑๗๑.๐๒ ล้านไร่ หรือร้อยละ ๕๓.๓๓ ของพื้นที่ทั้งหมดของประเทศในปี ๒๕๐๔ เป็น ๑๐๒ ล้านไร่ หรือคิดเป็นร้อยละ ๓๑.๖ ในปี ๒๕๕๖

(๒) **ทรัพยากรดินเสื่อมโทรม** ทำให้ความหลากหลายทางชีวภาพถูกคุกคามทรัพยากรดินและที่ดินมีปัญหาความเสื่อมโทรมของดินจากการใช้ประโยชน์ที่ไม่ถูกต้องตามหลักวิชาการ ดินเกษตรกรรมเสื่อมคุณภาพ การชะล้างพังทลายของดิน นอกจากนี้ ยังมีปัญหาพื้นที่สูงชันหรือพื้นที่ภูเขา ซึ่งมีข้อจำกัดในการนำไปใช้ประโยชน์ การใช้ทรัพยากรที่ดินของประเทศยังไม่มีประสิทธิภาพและขาดการบูรณาการของหน่วยงานที่เกี่ยวข้อง การบริหารจัดการที่ดินมีปัญหาความไม่เป็นธรรมและการกระจายสิทธิการถือครองที่ดิน ความหลากหลายทางชีวภาพกำลังตกอยู่ภายใต้ภาวะถูกคุกคาม โดยมีสาเหตุมาจากการสูญเสียระบบนิเวศป่าไม้อย่างต่อเนื่องเป็นเวลานาน

(๓) **ป่าชายเลนและระบบนิเวศชายฝั่งถูกทำลาย** และมีการเปลี่ยนแปลงสภาพไปใช้ประโยชน์อื่นๆ จำนวนมาก เช่น การเพาะเลี้ยงชายฝั่ง โดยเฉพาะการทำนาเกลือ การขยายตัวของเมืองและอุตสาหกรรม ทำให้พื้นที่ป่าชายเลนลดลงจากปี ๒๕๐๔ ที่มีพื้นที่ป่าชายเลนกว่า ๒.๓ ล้านไร่ เหลือเพียง ๑.๕ ล้านไร่ ในปี ๒๕๕๒ คิดเป็นการลดลงร้อยละ ๓๔.๘ ทำให้รัฐเริ่มมีนโยบายปกป้องป่าชายเลนอย่างจริงจัง โดยไม่อนุญาตการต่อสัมปทานบัตรทั้งหมดตั้งแต่ปี ๒๕๓๔

และห้ามการใช้ประโยชน์อื่นๆ ใดๆก็ตาม ในระหว่างปี ๒๕๔๙-๒๕๕๔ พบว่า ป่าชายเลนมีสภาพดีขึ้น ในปี ๒๕๕๔ ผลผลิตประมงทะเลมีปริมาณเพียง ๑.๖๑ ล้านตัน ลดลงจากปี ๒๕๔๙ ที่มีปริมาณ ๒.๔๒ ล้านตัน ในขณะที่พื้นที่เพาะเลี้ยงสัตว์น้ำชายฝั่งของประเทศไทยยังคงขยายตัวอย่างต่อเนื่องจากปริมาณความต้องการสัตว์น้ำที่เพิ่มมากขึ้น

(๔) การผลิตพลังงานในประเทศไม่เพียงพอกับความ ต้องการ แต่ประสิทธิภาพการใช้พลังงานดีขึ้น ความต้องการใช้พลังงานของประเทศเพิ่มขึ้นตลอด ๓๐ ปีที่ผ่านมาแต่การผลิตพลังงานเชิงพาณิชย์เพื่อการบริโภคภายในประเทศไม่เพียงพอความต้องการ ทำให้ต้องนำเข้าจากต่างประเทศเพิ่มขึ้นโดยในปี ๒๕๕๕ ต้องนำเข้าเพิ่มขึ้นร้อยละ ๖ อยู่ที่ระดับ ๑.๐๘ ล้านบาร์เรลเทียบเท่าน้ำมันดิบต่อวัน คิดเป็นร้อยละ ๕๔ ของความต้องการใช้ในปี ๒๕๕๕ และคิดเป็นร้อยละ ๑๒.๕ ของ GDP โดยน้ำมันดิบมีการนำเข้าสูงที่สุดคิดเป็นร้อยละ ๗๖ ของการนำเข้าพลังงานทั้งหมด ขณะที่การใช้พลังงานเชิงพาณิชย์ขั้นต้นในปี ๒๕๕๕ เพิ่มขึ้นร้อยละ ๖.๘ อยู่ที่ระดับ ๑.๙๘๑ พันบาร์เรลเทียบเท่าน้ำมันดิบต่อวัน ทั้งนี้ ประสิทธิภาพการใช้พลังงานของประเทศไทยมีแนวโน้มดีขึ้น โดยมีอัตราการเพิ่มขึ้นของการใช้พลังงานต่ำกว่าอัตราขยายตัวของ GDP โดยในปี ๒๕๕๕ การเพิ่มขึ้นของ GDP ร้อยละ ๑ ขณะที่มีการใช้พลังงานเพิ่มขึ้นเพียงร้อยละ ๐.๖

(๕) ทรัพยากรน้ำยังมีส่วนที่ไม่สามารถจัดสรรได้ตามความต้องการ ประเทศไทยประกอบด้วย ๒๕ ลุ่มน้ำหลัก น้ำทำตามธรรมชาติมีปริมาณรวม ๒๘๕,๒๒๗ ล้านลูกบาศก์เมตร ขณะที่การพัฒนาแหล่งเก็บกักน้ำในประเทศมีความจุคิดเป็นร้อยละ ๒๘ ของปริมาณน้ำท่าธรรมชาติ มีแอ่งน้ำบาดาลทั้งหมด ๒๗ แอ่งน้ำบาดาลมีปริมาณการกักเก็บในชั้นน้ำบาดาลรวมประมาณ ๑.๑๓ ล้านล้านลูกบาศก์เมตร มีศักยภาพที่จะพัฒนาขึ้นมาใช้ได้ โดยไม่กระทบต่อปริมาณน้ำบาดาลที่มีอยู่ได้รวมปีละ ๖๘,๒๐๐ ล้านลูกบาศก์เมตร อย่างไรก็ตาม การพัฒนาน้ำบาดาลขึ้นมาใช้ มีข้อจำกัดในเรื่องขุมความเค็ม เนื่องจากมีค่าใช้จ่ายในการสูบน้ำ และการดำเนินการสำรวจสูง ขณะที่ภาพรวมความต้องการใช้น้ำในประเทศ ในปี ๒๕๕๗ มีจำนวนประมาณ ๑๕๑,๗๕๐ ล้านลูกบาศก์เมตร โดยที่ศักยภาพของการเข้าถึงแหล่งน้ำของภาคส่วนต่างๆ มีจำนวน ๑๐๒,๑๔๐ ล้านลูกบาศก์เมตร และยังไม่สามารถจัดสรรน้ำตามความต้องการได้อีกประมาณ ๔๙,๖๑๐ ล้านลูกบาศก์เมตร

### ๒.๓.๒ ปัญหาสิ่งแวดล้อมเพิ่มสูงขึ้นตามการขยายตัวของเศรษฐกิจและชุมชนเมือง

(๑) ปัญหาขยะมูลฝอยยังไม่ได้รับการแก้ไขอย่างมีประสิทธิภาพ แนวโน้มอัตราการเกิดขยะมูลฝอยเฉลี่ยต่อคนต่อวันเพิ่มสูงขึ้นจาก ๑.๐๔ กิโลกรัม/คน/วัน ในปี ๒๕๕๓ เป็น ๑.๑๑ กิโลกรัม/คน/วัน ในปี ๒๕๕๗ สถานที่กำจัดขยะแบบถูกต้องตามหลักวิชาการมีเพียงร้อยละ ๑๙ และมีการนำมูลฝอยกลับไปใช้ประโยชน์เพียงร้อยละ ๑๘ ทำให้มีปริมาณขยะสะสมตกค้างเพิ่มสูงขึ้นถึง ๑๙.๙ ล้านตัน ในปี ๒๕๕๖ ของเสียอันตราย ในปี ๒๕๕๗ มีประมาณ ๒.๖๙ ล้านตัน โดยขยะอิเล็กทรอนิกส์มีแนวโน้มเพิ่มขึ้นร้อยละ ๑๐ ต่อปี เนื่องจากความก้าวหน้าทางเทคโนโลยีที่มีการปรับเปลี่ยนอย่างรวดเร็ว ส่งผลให้ในอนาคตอาจต้องประสบปัญหาการกำจัดซากของเสียเหล่านี้ หากภาครัฐไม่มีมาตรการหรือมีกฎหมายควบคุมการรีไซเคิลขยะอย่างครบวงจร ขณะที่การจัดการของเสียอันตรายจากภาคอุตสาหกรรมสามารถจัดการได้ประมาณร้อยละ ๗๐ โดยภาคอุตสาหกรรมมีการนำของเสียอันตรายกลับมาใช้ประโยชน์ใหม่มากขึ้น แต่ยังคงพบการลักลอบทิ้งกากอุตสาหกรรมในหลายพื้นที่อย่างต่อเนื่อง เนื่องจากต้นทุนในการกำจัดสูง

(๒) มลพิษทางอากาศยังเกินมาตรฐานหลายแห่ง แต่มีแนวโน้มดีขึ้น ในปี ๒๕๕๗ พบสารมลพิษทางอากาศเกินค่ามาตรฐานในหลายพื้นที่ของประเทศ และที่เป็นปัญหาสำคัญได้แก่ฝุ่นละออง ก๊าซโอโซน และสารอินทรีย์ระเหยง่าย (VOCs) โดยมีพื้นที่วิกฤติในเขตพื้นที่มาบตาพุด จังหวัดระยอง ที่ยังคงประสบปัญหาสารอินทรีย์

ระเหยง่าย ในขณะที่พื้นที่อื่น เช่น กรุงเทพฯ ปทุมธานี เชียงใหม่ ขอนแก่น พบสารเบนซินเกินค่ามาตรฐาน แต่ส่วนใหญ่มีปริมาณลดลงจากปีที่ผ่านมา ซึ่งได้รับผลดีจากการปรับปรุงมาตรฐานน้ำมันเชื้อเพลิงเมื่อต้นปี ๒๕๕๗ ทั้งนี้ ในพื้นที่กรุงเทพมหานคร การที่ปัญหาฝุ่นละอองและเบนซินมีปริมาณลดลง ส่วนหนึ่งเป็นผลจากการปรับปรุงมาตรฐานน้ำมันเชื้อเพลิงจาก EURO ๓ เป็น EURO ๔ ตั้งแต่ปี ๒๕๕๕ และการปรับปรุงระบบขนส่งสาธารณะและทางจักรยาน การเข้มงวดกับการตรวจจําบรรณวันดํา อย่างไรก็ตาม ปัญหามลพิษทางอากาศในพื้นที่มาจากสาเหตุหลักคือปริมาณรถยนต์จํานวนมากสำหรับมลพิษจากหมอกควัน ในพื้นที่ภาคเหนือตอนบน พบว่าสถานการณ์ดีขึ้นเป็นลำดับ โดยความร่วมมือและการทำงานระหว่างภาครัฐ องค์กรปกครองส่วนท้องถิ่น (อปท.) และประชาชนดีขึ้น

(๓) **คุณภาพน้ำที่อยู่ในเกณฑ์ดีมีแนวโน้มลดลง** สถานการณ์คุณภาพน้ำในช่วง ๑๐ ปีที่ผ่านมา (พ.ศ. ๒๕๔๘-๒๕๕๗) มีแนวโน้มเสื่อมโทรมลง โดยแหล่งน้ำที่อยู่ในเกณฑ์ดีมีแนวโน้มลดลง ส่วนแหล่งน้ำที่อยู่ในเกณฑ์พอใช้และเสื่อมโทรมมีแนวโน้มเพิ่มขึ้น สาเหตุสำคัญมาจากการชะหน้าดินที่มีปูดค่างจากการเกษตรและการปศุสัตว์ และการระบายน้ำเสียจากชุมชน ระบบบำบัดน้ำเสียรวมของชุมชน มีจํานวนไม่เพียงพอต่อการบำบัดน้ำเสียที่เพิ่มขึ้นตามการขยายตัวและการเจริญเติบโตของชุมชน โดยปัจจุบัน มีปริมาณน้ำเสียจากชุมชน ๑๐.๓ ล้านลูกบาศก์เมตรต่อวัน ขณะที่ระบบบำบัดน้ำเสียรองรับน้ำเสียที่เกิดขึ้นได้เพียงร้อยละ ๓๑

(๔) **ประเทศไทยปล่อยก๊าซเรือนกระจกเพิ่มขึ้น แต่อัตราการเติบโตลดลงปริมาณการปล่อย** ก๊าซเรือนกระจกจากสาขาพลังงานมีแนวโน้มเพิ่มขึ้นอย่างต่อเนื่อง ตามปริมาณความต้องการใช้พลังงานที่เพิ่มขึ้นตามการขยายตัวทางเศรษฐกิจของประเทศ จากรายงานแห่งชาติฉบับที่ ๒ การจัดทำบัญชีก๊าซเรือนกระจกของประเทศไทย ระบุว่าประเทศไทยมีการปล่อยก๊าซเรือนกระจก ในปี ๒๕๓๓ ปริมาณ ๒๒๙.๐๘ ล้านตันคาร์บอนไดออกไซด์เทียบเท่า และเพิ่มเป็น ๒๖๕.๕ ล้านตันคาร์บอนไดออกไซด์เทียบเท่า ในปี ๒๕๔๗ โดยปริมาณการปล่อยก๊าซเรือนกระจกมีแนวโน้มเพิ่มขึ้นร้อยละ ๓.๓ ต่อปี อย่างไรก็ดี อัตราการเติบโตลดลงในช่วง ๕ ปีที่ผ่านมา ทั้งนี้เนื่องมาจากมาตรการการลดก๊าซเรือนกระจกต่างๆ ที่มีการดำเนินงานเพิ่มมากขึ้นในประเทศ ประกอบกับการกักเก็บก๊าซเรือนกระจกในภาคป่าไม้และการใช้ประโยชน์ที่ดินมีแนวโน้มเพิ่มมากขึ้นร้อยละ ๑.๑ จึงส่งผลให้ภาคดังกล่าวเป็นภาคที่มีความสำคัญมากในการเพิ่มการดูดกลับและช่วยลดปริมาณการปล่อยก๊าซเรือนกระจกโดยรวมของประเทศ

**๒.๓.๓ ภัยพิบัติทางธรรมชาติโดยเฉพาะอย่างยิ่งอุทกภัยเกิดขึ้นบ่อยครั้งและมีความรุนแรงมากขึ้น** ส่งผลกระทบต่อภาคการผลิตและวิถีการดำรงชีวิตของคนไทย ทั้งอุทกภัย ภัยแล้ง วาตภัย และดินถล่ม สร้างความเสียหายนับเป็นมูลค่ากว่าหมื่นล้านบาท อันเป็นผลกระทบมาจากการเปลี่ยนแปลงสภาพภูมิอากาศ ภัยพิบัติทางธรรมชาติ โดยเฉพาะอย่างยิ่งอุทกภัยมีแนวโน้มและความถี่มากขึ้น ซึ่งจะส่งผลกระทบต่อภาคการผลิตและวิถีการดำรงชีวิตของคนไทยเป็นประจำทุกปีในมิติของจํานวนประชากรเสี่ยงภัยจะพบว่าภัยแล้งเป็นภัยธรรมชาติที่ส่งผลกระทบต่อประชากรเป็นจํานวนมากกว่าภัยประเภทอื่นๆ ในขณะที่น้ำท่วมเป็นภัยธรรมชาติที่ส่งผลให้ประเทศไทยถูกจัดอยู่ในลำดับประเทศที่มีความเสี่ยงตํานานๆ ของโลก

## ๒.๔ ด้านการบริหารจัดการและการปรับปรุงประสิทธิภาพกลไกการพัฒนา

### ๒.๔.๑ ด้านธรรมาภิบาล

(๑) **ประเทศไทยจะต้องให้ความสำคัญกับเรื่องธรรมาภิบาลอย่างเร่งด่วน** จากการประเมินผ่านดัชนีความอยู่เย็นเป็นสุขร่วมกันในสังคมไทย ชี้ว่า สังคมไทยในภาพรวมมีความอยู่เย็นเป็นสุขร่วมกันอยู่ในระดับปานกลางในปี ๒๕๕๖ แต่ต้องคํประกอบด้านสังคมประชาธิปไตยที่มีธรรมาภิบาลอยู่ในระดับที่ต้องเร่งแก้ไข สถานการณ์



ดังกล่าว ถือเป็นความจำเป็นของประเทศไทยที่จะต้องให้ความสำคัญกับเรื่องธรรมาภิบาลอย่างเร่งด่วน เนื่องจากสถานการณ์วิกฤตคุณธรรม จริยธรรมและธรรมาภิบาลของสังคมไทยหลักธรรมาภิบาล ตามระเบียบสำนักนายกรัฐมนตรีว่าด้วยการสร้างระบบบริหารกิจการบ้านเมืองและสังคมที่ดี พ.ศ. ๒๕๕๒ มีอย่างน้อย ๖ ประการคือ (๑) หลักนิติธรรม (๒) หลักคุณธรรม (๓) หลักความโปร่งใส (๔) หลักความมีส่วนร่วม (๕) หลักความรับผิดชอบ (๖) หลักความคุ้มค่า ขณะนี้ ได้มีการสะสมตัวและลุกลามสู่ทุกภาคส่วน ได้แก่ ภาคการเมืองทั้งระดับชาติและระดับท้องถิ่นที่มีการซื้อสิทธิ์ ขายเสียง มีการทุจริตเพื่อให้ได้รับการเลือกตั้ง มีผลประโยชน์ส่วนตนทับซ้อนกับผลประโยชน์รัฐหน่วยงานภาครัฐ มีระบบการบริหารงานที่ไม่เป็นธรรมาภิบาล มีการใช้อำนาจหน้าที่โดยมิชอบ หากผลประโยชน์ให้ตนเองและพวกพ้อง ภาคธุรกิจ บางส่วนมีการร่วมมือกับนักการเมืองและข้าราชการ กระทำการทุจริตเพื่อให้ได้งานจากภาครัฐ ปิดงานอย่างรวดเร็ว ผูกขาดทางธุรกิจ หลีกเลียงภาษี ขาดความรับผิดชอบต่อผู้บริโภค ภาคประชาชนมีแนวโน้มยอมรับการทุจริตต่างๆ ที่ตนเองได้รับประโยชน์มากขึ้น สถาบันทางศาสนาบางส่วนประพฤติดิคุณธรรมและจริยธรรมเสียเอง มีปัญหาการบริหารจัดการทรัพย์สินของส่วนรวม ขาดความโปร่งใส ปลอมให้คนบางกลุ่มใช้ศาสนาเป็นเครื่องมือแสวงหาประโยชน์ สื่อมวลชนหลายสำนักวางตัวไม่เป็นกลาง ไม่แสดงบทบาทในการต่อต้านการทุจริตหรือปกปิดข้อเท็จจริง รับผลประโยชน์จากกลุ่มนายทุนและนักธุรกิจการเมืองจนไม่สามารถรักษาจริยธรรมหรือจรรยาบรรณของวิชาชีพได้

**(๒) ภาคเอกชนมีการประเมินหลักบรรษัทภิบาล ตั้งแต่ปี ๒๕๔๔** โดยสมาคมส่งเสริมสถาบันกรรมการบริษัทไทย (Thai Institute of Directors : IOD) ได้สำรวจการกำกับดูแลกิจการของบริษัทจดทะเบียนในตลาดหลักทรัพย์แห่งประเทศไทยอย่างต่อเนื่อง พบว่า บริษัทจดทะเบียนที่มีธรรมาภิบาลมีคะแนนเฉลี่ยอยู่ที่ ๗๒% ในปี ๒๕๕๗ ถือว่าอยู่ในระดับดีเมื่อเทียบกับปี ๒๕๔๔ ที่มีคะแนนเฉลี่ยอยู่ที่ ๕๒% และมีคะแนนเฉลี่ยลดลงเมื่อเทียบกับปี ๒๕๕๔ ที่มีคะแนนเฉลี่ยอยู่ที่ ๗๗% แสดงให้เห็นว่า บริษัทจดทะเบียนไทย ให้ความสำคัญในการพัฒนาการกำกับดูแลกิจการที่ดีเพื่อโอกาสในการเติบโตอย่างยั่งยืนและสร้างความเชื่อมั่นแก่ผู้ลงทุนทั้งในประเทศและต่างประเทศสู่การยอมรับในระดับสากล

#### **๒.๔.๒ ด้านการบริหารจัดการภาครัฐและการกระจายอำนาจ**

**(๑) การบริหารจัดการภาครัฐมีการปรับปรุงตามยุคสมัย** พระราชบัญญัติระเบียบบริหารราชการแผ่นดิน พ.ศ. ๒๕๓๔ ได้จัดระเบียบการบริหารราชการแผ่นดินแบ่งออกเป็น ๓ ส่วนได้แก่ บริหารราชการส่วนกลาง บริหารราชการส่วนภูมิภาค และบริหารราชการส่วนท้องถิ่นที่ใช้หลักการกระจายอำนาจที่ส่วนกลางได้มอบอำนาจระดับหนึ่งให้ประชาชนในท้องถิ่นไปดำเนินการปกครองตนเองอย่างอิสระโดยที่ไม่ขัดต่อกฎหมายของประเทศ ทั้งสามส่วนนี้อยู่ในการควบคุมและบริหารงานของคณะรัฐมนตรี ซึ่งมีหน้าที่รับผิดชอบบริหารราชการแผ่นดิน รวมไปถึงการกำหนดนโยบายเพื่อให้ข้าราชการนำไปปฏิบัติ ทั้งนี้การปฏิรูประบบราชการที่เกิดการเปลี่ยนแปลงอย่างชัดเจนในโครงสร้างของหน่วยราชการเกิดขึ้นจากพระราชบัญญัติปรับปรุงกระทรวง ทบวง กรม พ.ศ. ๒๕๔๕ มีการกำหนดส่วนราชการไว้เป็น ๒๐ กระทรวง และส่วนราชการไม่สังกัดสำนักนายกรัฐมนตรี กระทรวง หรือทบวง

**(๒) การกระจายอำนาจเกิดผลสำเร็จหลายด้านแต่ยังมีปัญหาที่ต้องแก้ไขการกระจายอำนาจ** ให้แก่ อปท. ในระยะที่ผ่านมาได้ดำเนินการตามแนวทางของรัฐธรรมนูญแห่งราชอาณาจักรไทย พ.ศ. ๒๕๔๐ และ ๒๕๕๐ และตามแผนการกระจายอำนาจให้แก่องค์กรปกครองส่วนท้องถิ่น และแผนปฏิบัติการกำหนดขั้นตอนการกระจายอำนาจให้แก่องค์กรปกครองส่วนท้องถิ่นฉบับที่ ๑ และฉบับที่ ๒ นอกจากนั้น มีการใช้งบประมาณเป็นตัวกระตุ้นให้เกิดการถ่ายโอนภารกิจ หน้าที่และเพิ่มรายได้ในการดำเนินงานของ อปท. โดยในปีงบประมาณ พ.ศ. ๒๕๔๓ สัดส่วนของรายได้ของท้องถิ่นต่อรายได้รัฐบาลคิดเป็นร้อยละ ๑๓.๓๑ เพิ่มขึ้นเป็นร้อยละ ๒๕.๑๗ ในปีงบประมาณ ๒๕๕๐ และร้อยละ ๒๘.๒๑

ในปีงบประมาณ พ.ศ. ๒๕๕๙ มีการถ่ายโอนภารกิจไปแล้วตามแผนปฏิบัติการกำหนดขั้นตอนการกระจายอำนาจให้แก่ อปท. ฉบับที่ ๑ จำนวน ๑๘๕ ภารกิจจากภารกิจที่จะต้องถ่ายโอน ๒๔๕ ภารกิจและถ่ายโอนภารกิจตามแผนปฏิบัติการฯ ฉบับที่ ๒ จำนวน ๗๕ งาน/กิจกรรม จาก ๑๑๔ งาน/กิจกรรม และถ่ายโอนบุคลากรจากส่วนกลางให้องค์กรปกครองส่วนท้องถิ่น จำนวน ๙,๘๕๐ คน แบ่งเป็นข้าราชการ ๑,๓๗๘ คน บุคลากรทางการศึกษา ๕,๒๙๕ คน ข้าราชการกระทรวงสาธารณสุขซึ่งประจำอยู่ที่สถานีนามัย จำนวน ๗๙ คน และลูกจ้างประจำ ๓,๐๙๘ คน อย่างไรก็ตามยังมีปัญหาที่ต้องการการแก้ไข เช่น การทับซ้อนของอำนาจหน้าที่และเขตพื้นที่ระหว่างองค์การบริหารส่วนจังหวัดและเทศบาลหรือ องค์การบริหารส่วนตำบล ทำให้การจัดการบริการสาธารณะให้กับประชาชนยังขาดความสมดุล ปัญหาการซื้อเสียง ทำให้การเลือกตั้งระดับท้องถิ่นขาดความชอบธรรม และปัญหาการขาดแคลนรายได้ของ อปท. ซึ่งรายได้ที่ท้องถิ่นจัดเก็บเองในภาพรวมมีสัดส่วนเพียงร้อยละ ๙.๙๐ ของรายได้รัฐบาลในปีงบประมาณ พ.ศ. ๒๕๕๙ และเพิ่มเป็นร้อยละ ๑๐.๖๕ ในปีงบประมาณ พ.ศ. ๒๕๕๙ ท้องถิ่นจำเป็นต้องพึ่งพาเงินอุดหนุนจากรัฐบาล คิดเป็นร้อยละ ๓๘.๕๒ และร้อยละ ๓๙.๔๖ ตามลำดับ ส่งผลให้ อปท. ในพื้นที่ที่มีกิจกรรมทางเศรษฐกิจหนาแน่น เช่น การเป็นแหล่งที่ตั้งของอุตสาหกรรม การค้า การบริการ การเป็นพื้นที่เขตพัฒนาเศรษฐกิจพิเศษ แหล่งท่องเที่ยวที่มีชื่อเสียงระดับโลก การจัดการบริการสาธารณะรองรับ การเติบโตของเมืองและการเพิ่มขึ้นของประชากรแฝงและแรงงานต่างด้าวได้อย่างมีขอบเขตจำกัด

### ๒.๔.๓ ด้านการทุจริตคอร์รัปชัน

ไทยกำลังประสบปัญหาการทุจริตเชิงนโยบายและผลประโยชน์ทับซ้อนเป็นอย่างมาก พัฒนาการของการทุจริตคอร์รัปชันในสังคมไทยเปลี่ยนแปลงจากในอดีตที่มีรูปแบบการทุจริตจัดซื้อจัดจ้าง รับสินบน ซึ่งสามารถตรวจสอบหาหลักฐานจับผิดมาลงโทษได้ เนื่องจากมีความซับซ้อนไม่มากเท่ากับการทุจริตคอร์รัปชันในปัจจุบันที่ประเทศไทยมีความเสียหายจากการทุจริตคอร์รัปชันขนาดใหญ่ที่สูงเป็นแสนล้านบาท อันเนื่องจากการทุจริตเชิงนโยบาย และผลประโยชน์ทับซ้อนซึ่งเป็นรูปแบบใหม่ที่เกิดมากขึ้นในช่วงที่รัฐเข้ามามีบทบาทในการพัฒนาเศรษฐกิจและการหาประโยชน์จากธุรกิจในโลกสมัยใหม่ มีความซับซ้อนเพิ่มขึ้นและในปัจจุบันประเทศไทยประสบปัญหาการทุจริตเชิงนโยบาย และผลประโยชน์ทับซ้อนเป็นอย่างมาก ไม่ว่าจะเป็นองค์กรภาครัฐหรือภาคเอกชน และมาตรการต่างๆ ที่ออกมา รวมทั้งกฎหมายเกี่ยวกับการทุจริตและการตรวจสอบจากองค์กรต่างๆ ยังไม่สามารถที่จะเข้าไปแก้ไขปัญหาเหล่านี้ได้ ดังปรากฏตามดัชนีภาพลักษณ์คอร์รัปชัน (Corruption Perception Index : CPI) พ.ศ. ๒๕๕๗ ขององค์กรเพื่อความโปร่งใสนานาชาติ พบว่าประเทศไทยได้ ๓๘ คะแนนจากคะแนนเต็ม ๑๐๐ คะแนน อยู่อันดับที่ ๘๕ จากการจัดอันดับทั้งหมด ๑๗๕ ประเทศทั่วโลก จะเห็นได้ว่าประเทศไทยมีคะแนนดีขึ้นเล็กน้อยเทียบกับปี ๒๕๕๖ ที่ได้ ๓๕ คะแนน อยู่อันดับ ๑๐๒ โดยเมื่อเทียบกับประเทศในกลุ่มอาเซียน พบว่า ประเทศไทยมีคะแนนเท่ากับประเทศฟิลิปปินส์ ส่วนประเทศสิงคโปร์สูงถึง ๘๔ คะแนน และมาเลเซียได้ ๕๒ คะแนน (คะแนนมากหมายถึงมีคอร์รัปชันน้อย)

## ๓ บริบทการเปลี่ยนแปลงและสภาพอนาคตประเทศไทย

### ๓.๑ บริบทภายใน

#### ๓.๑.๑ ภาพเศรษฐกิจไทยในกรณีฐาน

ภายใต้สมมติฐาน (๑) แนวโน้มการขยายตัวของเศรษฐกิจโลกเฉลี่ยร้อยละ ๓.๘ ในช่วงแผนพัฒนาฯ ฉบับที่ ๑๒ และร้อยละ ๔.๒ ในช่วงแผนพัฒนาฯ ฉบับที่ ๑๓ (๒) การลงทุนภาครัฐขยายตัวเฉลี่ยร้อยละ ๔ (๓)ราคาน้ำมันเฉลี่ย ๗๐-๙๐ ดอลลาร์ สรอ. ต่อบาร์เรลในช่วงแผนพัฒนาฯ ฉบับที่ ๑๒ และเฉลี่ย ๘๐-๑๐๐ ดอลลาร์

สรอ. ต่อบาร์เรลในช่วงแผนพัฒนาฯ ฉบับที่ ๑๓ (๔) ผลผลิตภาพการผลิตรวมขยายตัวร้อยละ ๒.๑ โดยผลิตภาพการผลิตภาคเกษตรหดตัวต่อเนื่องเฉลี่ยร้อยละ ๐.๘ ภาคอุตสาหกรรมขยายตัวเฉลี่ยร้อยละ ๒.๐ และภาคบริการขยายตัวเฉลี่ยร้อยละ ๓.๐ (๕) การลงทุนภาคเอกชนขยายตัวเฉลี่ยร้อยละ ๕ และ (๖) กำลังแรงงานลดลงเฉลี่ยร้อยละ ๐.๒ และร้อยละ ๐.๗ ในช่วงแผนพัฒนาฯ ฉบับที่ ๑๒ และ ๑๓ ตามลำดับภายใต้สมมุติฐานเหล่านี้ เศรษฐกิจไทยในช่วง ๑๐ ปีข้างหน้ามีแนวโน้มที่จะขยายตัวเฉลี่ยร้อยละ ๓.๓-๔.๓ โดยมีค่ากลางของการประมาณการร้อยละ ๓.๘ ซึ่งทำให้เศรษฐกิจไทยจะสามารถขยับฐานะขึ้นเป็นประเทศ รายได้สูงในช่วงปี ๒๕๗๑ (ในกรณีเศรษฐกิจขยายตัวเฉลี่ยร้อยละ ๔.๓ - ๒๕๗๔) (ในกรณีเศรษฐกิจขยายตัวเฉลี่ยร้อยละ ๓.๓) การขยายตัวในกรณีฐานดังกล่าวทำให้เศรษฐกิจไทยมีความเสี่ยงที่จะตกอยู่ภายใต้กับดักประเทศรายได้ปานกลางอย่างถาวรมากขึ้น เมื่อคำนึงถึงเงื่อนไขในระยะยาว โดยเฉพาะ (๑) การลดลงของกำลังแรงงานที่จะหดตัวเร่งขึ้นเป็นเฉลี่ยร้อยละ ๑.๐ ในช่วงแผนพัฒนาฯ ฉบับที่ ๑๔ ซึ่งจะเป็ปัจจัยถ่วงต่อการขยายตัวทางเศรษฐกิจมากขึ้น (๒) ขีดความสามารถด้านการคิดค้นเทคโนโลยีและนวัตกรรมซึ่งเป็นสิ่งจำเป็นในการยกระดับฐานะประเทศเข้าสู่การเป็นประเทศรายได้สูงจะลดลงตามการเพิ่มขึ้นของสัดส่วนของประชากรผู้สูงอายุ (๓) จำนวนประชากรรวมจะเริ่มลดลงในปี ๒๕๗๐ ซึ่งส่งผลให้อุปสงค์และการผลิตเพื่อตอบสนองความต้องการในประเทศขยายตัวช้าลง (๔) การเพิ่มขึ้นของขีดความสามารถในการแข่งขันของประเทศต่างๆ ที่การปรับตัวเข้าสู่สังคมผู้สูงอายุช้ากว่าไทย (๕) ภาระการใช้จ่ายเพื่อดูแลผู้สูงอายุเพิ่มขึ้นทำให้การจัดสรรงบประมาณเพื่อการพัฒนาประเทศเพื่อยกระดับฐานะการพัฒนาประเทศมีข้อจำกัดมากขึ้น (๖) เกณฑ์รายได้ขั้นต่ำสำหรับการเป็นประเทศรายได้ขั้นสูงปรับตัวเพิ่มขึ้นเฉลี่ยประมาณ ๑๐๐-๒๐๐ ดอลลาร์ สรอ. ต่อคนต่อปีตามการเพิ่มขึ้นของรายได้และมาตรฐานการครองชีพของประเทศสำคัญๆ เงื่อนไขดังกล่าวทำให้ประเทศไทยมีความเสี่ยงที่จะไม่สามารถหารายได้ที่เพียงพอในการที่จะทำให้คนไทยได้รับการพัฒนาอย่างเต็มศักยภาพ มีความภาคภูมิใจ มีเกียรติและศักดิ์ศรีในประชาคมภูมิภาคและในเวทีโลก

### ๓.๑.๒ การเข้าสู่สังคมผู้สูงอายุ

การเข้าสู่สังคมผู้สูงอายุของประเทศไทยส่งผลให้อัตราการพึ่งพิงของประชากรวัยแรงงานต้องแบกรับการดูแลผู้สูงอายุเพิ่มสูงขึ้น โดยในปี ๒๕๕๓ มีประชากรวัยแรงงาน ๕ คนที่มีศักยภาพแบกรับผู้สูงอายุ ๑ คน และคาดการณ์ว่าในปี ๒๕๘๓ จะเหลือประชากรวัยแรงงานเพียง ๑.๗ คนแบกรับผู้สูงอายุ ๑ คน การขาดแคลนกำลังแรงงานทำให้ต้องนำเข้าแรงงานไร้ทักษะจากประเทศเพื่อนบ้าน ซึ่งส่งผลกระทบต่อตลาดแรงงานไทยในด้านการยกระดับรายได้และทักษะฝีมือแรงงานจะช้าลง ผลผลิตภาพแรงงานไทยอาจเพิ่มขึ้นช้า ปัญหาการค้ำมนุษย์ และการขาดการคุ้มครองทางสังคมขั้นพื้นฐานที่จำเป็น ซึ่งจะเป็ปัญหาต่อเนื่องที่ส่งผลต่อคุณภาพชีวิตของคนไทย อาทิ อาชญากรรม โรคระบาด และภาระทางการคลังของระบบบริการทางสังคม อย่างไรก็ตาม นับเป็นโอกาสในการพัฒนาสินค้าและบริการ ธุรกิจบริการที่เหมาะสมกับกลุ่มผู้สูงอายุที่เพิ่มขึ้นเป็นตัวเลขเบื้องต้น สศช. จะคำนวณใหม่อีกครั้งเมื่อการปรับปรุงฐานข้อมูลในแบบจำลองเสร็จสมบูรณ์เกณฑ์ขั้นต่ำในปี ๒๕๔๖ ซึ่งอยู่ที่ ๑๒,๗๔๕ ดอลลาร์ สรอ. ต่อคนต่อปี

### ๓.๑.๓ ความเหลื่อมล้ำ

ความเหลื่อมล้ำเป็นปัญหาสำคัญในสังคมไทยทั้งความเหลื่อมล้ำด้านรายได้ โอกาสการเข้าถึงบริการภาครัฐและการเข้าถึงทรัพยากรธรรมชาติ นำไปสู่ความขัดแย้งในสังคม และเป็นอุปสรรคต่อการพัฒนาประเทศที่ลดทอนความเข้มแข็งทางเศรษฐกิจและความมั่นคงทางสังคม จากการกระจายรายได้และผลประโยชน์ของการพัฒนาไปยังกลุ่มคนต่างๆ ในสังคม บางพื้นที่และบางสาขาการผลิตไม่ทั่วถึงเป็ธรรมผลประโยชน์ส่วนใหญ่ตกอยู่ในกลุ่มที่มีโอกาสและรายได้สูง ทำให้สัดส่วนรายได้ระหว่างกลุ่มคนวัยร้อยละ ๑๐ ของประชากรกับกลุ่มคนวัยร้อยละ ๑๐ ของประชากร

มีความแตกต่างกันถึง ๓๔.๙ เท่า ในปี ๒๕๕๖ นอกจากนี้ความเหลื่อมล้ำยังส่งผลให้เกิดปัญหาต่างๆ อาทิ ปัญหาการทุจริตคอร์รัปชัน คนยากจนขาดโอกาสการเข้าถึงบริการการศึกษาและสาธารณสุขที่มีคุณภาพอย่างเท่าเทียม การแย่งชิงทรัพยากร การรับรู้ข้อมูลข่าวสารปัญหาอาชญากรรมและยาเสพติด

### ๓.๑.๔ ความเป็นเมือง

การเปลี่ยนแปลงพื้นที่ชนบทไปสู่ความเป็นเมืองมีแนวโน้มเพิ่มขึ้นเพื่อลดความแออัดของเมืองหลวงและเมืองหลัก อันเป็นการกระจายความเจริญสู่พื้นที่อื่นๆ จึงจำเป็นที่จะต้องมีการลงทุนโครงสร้างพื้นฐาน การจัดบริการสาธารณะเพื่อรองรับการเติบโตของเมือง การใช้ประโยชน์ของทรัพยากรท้องถิ่นทั้งปัจจัยการผลิตและแรงงานไปสู่ภาคการค้า บริการ และอุตสาหกรรม ตลอดจนการแสวงหาเทคโนโลยีใหม่ๆ ที่จะช่วยลดผลกระทบต่อสิ่งแวดล้อม ซึ่งจะส่งผลต่อการลดลงและความเสื่อมโทรมของทรัพยากรท้องถิ่น การลดลงของแรงงานในภาคเกษตร รวมทั้งปัญหาการบริหารจัดการขยะทั้งขยะชุมชนและอุตสาหกรรม ทั้งนี้ การเพิ่มขึ้นของประชากรและแรงงานในพื้นที่อาจส่งผลต่อการเปลี่ยนแปลงของวิถีชีวิตและวัฒนธรรมท้องถิ่น อย่างไรก็ตาม การผลิตและกิจกรรมทางเศรษฐกิจที่มีขนาดใหญ่ขึ้นเพื่อตอบสนองความต้องการคนในเมืองที่มากขึ้น จะส่งผลให้เกิดการประหยัดจากขนาด การขนส่งมีต้นทุนต่ำลง และการลงทุนในระบบสาธารณูปโภคจะมีความคุ้มค่ามากขึ้น นอกจากนี้ ความต้องการแรงงานที่มากขึ้นจะมีส่วนเอื้อหรือทำให้จำเป็นต้องมีการจัดตั้งสถาบันการศึกษาในพื้นที่เพื่อตอบสนองความต้องการของสถานประกอบการที่มีจำนวนมาก

### ๓.๑.๕ การบริหารจัดการภาครัฐ

(๑) ร่างรัฐธรรมนูญแห่งราชอาณาจักรไทย พ.ศ. ๒๕๕๘ วางกรอบด้านการบริหารจัดการภาครัฐ เอื้อต่อการพัฒนาธรรมาภิบาลภาครัฐ ร่างรัฐธรรมนูญแห่งราชอาณาจักรไทย พ.ศ. ๒๕๕๘ มีมาตราสำคัญ ที่จะช่วยสนับสนุนให้การบริหารจัดการและการปรับปรุงประสิทธิภาพกลไกการพัฒนา อาทิ มาตรา ๖๙ หน่วยงานของรัฐ องค์การเอกชน หรือองค์กรใดที่ดำเนินกิจกรรมโดยใช้เงินแผ่นดิน มีหน้าที่ต้องเปิดเผยข้อมูลเกี่ยวกับการดำเนินการดังกล่าวต่อสาธารณะ เพื่อให้พลเมืองได้ติดตามและตรวจสอบมาตรา ๘๒ รัฐต้องดำเนินการตามแนวนโยบายพื้นฐานแห่งรัฐ และต้องจัดระบบงานราชการและงานของรัฐอย่างอื่น ให้เป็นไปตามหลักธรรมาภิบาล พัฒนาและสร้างโอกาสเพื่อลดความเหลื่อมล้ำและสร้างความเป็นธรรมอย่างยั่งยืน กระจายอำนาจและจัดการกิจ อำนาจหน้าที่ และขอบเขตความรับผิดชอบที่ชัดเจนระหว่างราชการส่วนกลาง ส่วนภูมิภาค และส่วนท้องถิ่น รวมทั้งมีกลไกป้องกันและจัดการทุจริตและประพฤติมิชอบที่มีประสิทธิภาพทั้งในภาครัฐและภาคเอกชน ฯลฯ มาตรา ๘๙ รัฐต้องดำเนินนโยบายการเงิน การคลัง และงบประมาณภาครัฐ โดยยึดหลักการรักษาวินัยและความยั่งยืนทางการคลัง และการใช้จ่ายเงินแผ่นดิน อย่างคุ้มค่า จัดให้มีระบบการเงินการคลังเพื่อสังคม มีระบบภาษีอากรที่มีความเป็นธรรม มีประสิทธิภาพ เกิดประโยชน์สูงสุดต่อประชาชน และสอดคล้องกับการเปลี่ยนแปลงทางเศรษฐกิจและสังคม

(๒) ภาคประชาสังคมให้ความสำคัญกับการบริหารจัดการของภาครัฐสถาบันทางสังคม อาทิ มูลนิธิ สถาบันการศึกษา หน่วยงานวิจัยต่างๆ นำเสนอผลการติดตาม วิเคราะห์ สังเคราะห์ เรื่องที่เกี่ยวกับการบริหารจัดการประเทศและการปรับปรุงประสิทธิภาพกลไกการพัฒนาทั้งประเด็นธรรมาภิบาล การทุจริตคอร์รัปชันทั้งการคอร์รัปชันขนาดใหญ่และคอร์รัปชันภาครัฐเร็ว การบริหารจัดการภาครัฐและการกระจายอำนาจ เพื่อรายงานข้อค้นพบและข้อเสนอแนะสู่สาธารณะ เป็นแรงกดดันให้ผู้มีอำนาจภาครัฐหันมาพิจารณา ทบทวน แนวนโยบาย มาตรการ และกลไกการทำงานต่างๆ ให้เหมาะสมมากขึ้น

## ๓.๒ บริบทภายนอก

### ๓.๒.๑ การเข้าสู่สังคมผู้สูงอายุของโลก

องค์การสหประชาชาติประเมินสถานการณ์ว่าในช่วงปี ๒๕๔๔-๒๖๔๓ (ค.ศ. ๒๐๐๑-๒๑๐๐) จะเป็นศตวรรษแห่งผู้สูงอายุ หมายถึงการมีประชากรอายุ ๖๐ ปีขึ้นไปมากกว่าร้อยละ ๑๐ ของประชากรรวมทั่วโลก โดยประเทศที่พัฒนาแล้วจะใช้ระยะเวลาที่ค่อนข้างยาวนานในการเข้าสู่สังคมผู้สูงอายุเช่น ญี่ปุ่น อเมริกา ยุโรป ขณะที่กลุ่มประเทศกำลังพัฒนาจะมีระยะเวลาเปลี่ยนแปลงโครงสร้างประชากรดังกล่าวค่อนข้างสั้นกว่า สะท้อนถึงระยะเวลาในการเตรียมความพร้อมเพื่อรองรับสังคมผู้สูงอายุที่สั้นกว่าประเทศพัฒนาแล้วค่อนข้างมาก โดยการเป็นสังคมผู้สูงอายุจะส่งผลให้มีการขาดแคลนแรงงานในประเทศ และมีการเคลื่อนย้ายแรงงานต่างด้าวมากขึ้น นอกจากนี้ มีความต้องการสินค้าและบริการที่เหมาะสมกับผู้สูงอายุมากขึ้น นับเป็นโอกาสอย่างมากสำหรับประเทศไทยที่จะพัฒนาด้านธุรกิจและลงทุนด้านการค้าและบริการ ด้านการท่องเที่ยว ที่พักอาศัย การให้บริการสุขภาพในรูปแบบต่างๆ รวมทั้งเป็นโอกาสของแรงงานไทยในการไปทำงานในประเทศที่พัฒนาแล้ว

### ๓.๒.๒ การปรับเปลี่ยนด้านเทคโนโลยีและนวัตกรรมที่รวดเร็ว

การปรับเปลี่ยนที่รวดเร็วด้านเทคโนโลยีและนวัตกรรมส่งผลให้เกิดการเปลี่ยนแปลงในรูปแบบการผลิตและการค้าที่มีการใช้เทคโนโลยีมาช่วยในการเพิ่มประสิทธิภาพการผลิต การพาณิชย์อิเล็กทรอนิกส์กลายมาเป็นรูปแบบการค้าที่มีบทบาทมากขึ้น มีการยกระดับกระบวนการผลิตแบบอัตโนมัติไปสู่การใช้เทคโนโลยีที่ผสมผสานระหว่าง Information Technology กับ Operational Technology หรือที่เรียกว่า Internet of Things (เทคโนโลยีอินเทอร์เน็ตที่เชื่อมอุปกรณ์และ เครื่องมือต่างๆ เช่น โทรศัพท์มือถือรถยนต์ ตู้เย็น โทรทัศน์ และอื่นๆ เข้าไว้ด้วยกัน) เพื่อผลิตสินค้าตามความต้องการของผู้บริโภคมากยิ่งขึ้น โดยหากภาคการผลิตที่ปรับตัวตามการเปลี่ยนแปลงของเทคโนโลยีไม่ทัน ขาดการลงทุนด้านการวิจัยและพัฒนา และนวัตกรรม จะทำให้ความสามารถในการแข่งขันลดลง

### ๓.๒.๓ ความเชื่อมโยงกับเศรษฐกิจในระดับภูมิภาคและระดับโลกที่สูงขึ้น

(๑) แนวโน้มการพัฒนาเศรษฐกิจของประเทศเพื่อนบ้านมีการพัฒนาระบบเศรษฐกิจและเขตเศรษฐกิจพิเศษภายในประเทศ ซึ่งจะมีผลต่อทิศทางการวางแผนพัฒนาด้านโครงสร้างพื้นฐานของประเทศไทย ตลอดจนการปรับเปลี่ยนกฎ ระเบียบ กติกา ด้านการค้าการลงทุนที่มุ่งเน้นให้ความสำคัญกับเรื่องความโปร่งใสและสิ่งแวดล้อมมากขึ้น

(๒) การเปิดเสรีภายใต้ข้อตกลงประชาคมเศรษฐกิจอาเซียนในปี ๒๕๕๘ จะนำมาซึ่งโอกาสที่สำคัญๆ หลายประการต่อการยกระดับศักยภาพการขยายตัวของเศรษฐกิจไทย ได้แก่ ๑) การลดข้อจำกัดในด้านอุปสงค์ในประเทศ ๒) โอกาสในการใช้ปัจจัยการผลิตและแรงงานสำหรับการพัฒนาภาคเกษตรและอุตสาหกรรมที่ใช้แรงงานและวัตถุดิบเข้มข้นในการเพิ่มขีดความสามารถในการแข่งขันและพัฒนาตนเองไปสู่ระดับการผลิตที่สูงขึ้นทั้งการผลิตในประเทศและการใช้ฐานการผลิตในประเทศเพื่อนบ้านและ ๓) โอกาสในการใช้ความได้เปรียบด้านสถานที่ตั้งและด้านโครงสร้างพื้นฐานและโลจิสติกส์ในการขับเคลื่อนเศรษฐกิจให้เป็นศูนย์กลางทางการบริการและการผลิตภาคอุตสาหกรรมอนาคตในอนุภูมิภาคและในภูมิภาคในระยะต่อไป

(๓) การเปิดเสรีทางการค้ากับประเทศที่พัฒนาแล้ว จะมีการนำประเด็นด้านมาตรฐานของการค้าและบริการมาเป็นข้อกีดกันทางการค้าซึ่งผู้ประกอบการภายในประเทศโดยเฉพาะวิสาหกิจขนาดกลางและขนาดย่อมต้องปรับตัวเพื่อพัฒนาผลิตภาพการผลิตและรูปแบบธุรกิจ พัฒนามาตรฐานของอุตสาหกรรม ตลอดจนพัฒนาสินค้าที่

เป็นมิตรต่อสิ่งแวดล้อมและมีความรับผิดชอบต่อสังคม/ชุมชนมากขึ้นโดยแรงเหวี่ยงจากกระแสการเปิดเสรีทางการค้าจะก่อให้เกิดการเคลื่อนย้ายเงินทุน แนวโน้มราคาสินค้าเกษตรและสินค้าขั้นปฐม แรงกดดันจากการเพิ่มขึ้นของขีดความสามารถในการแข่งขันของประเทศต่างๆ ในอนุภูมิภาคโดยเฉพาะในการผลิตสินค้าเกษตร สินค้ากึ่งทุนและเทคโนโลยีเข้มข้น รวมทั้งแนวโน้มนโยบายและ

มาตรการการพัฒนาของภาครัฐที่ยังไม่ทั่วถึง ยังมีแนวโน้มที่จะตอกย้ำปัญหาความเหลื่อมล้ำทางด้านรายได้ให้มีความรุนแรงมากขึ้นและเป็นอุปสรรคต่อการสร้างการเติบโตของเศรษฐกิจแบบทั่วถึง (Inclusive Growth) ซึ่งเป็นปัจจัยที่จำเป็นต่อการขยายตัวทางเศรษฐกิจที่ต่อเนื่องและยั่งยืน

#### **(๔) ตลาดเงิน ตลาดทุน และเศรษฐกิจโลกยังมีความเสี่ยงที่จะผันผวนตลอดช่วงแผนฯ ๑๒**

เนื่องจาก ๑) ผลกระทบจากการปรับทิศทางนโยบายการเงินในสหรัฐอเมริกาในช่วงต้นแผนพัฒนาฯ และแนวโน้มการปรับทิศทางนโยบายการเงินในยุโรปในช่วงกลางถึงปลายแผนพัฒนาฯ และ ๒) ปัญหาการส่งสมหนี้สาธารณะในประเทศสำคัญๆ ในช่วงหลังวิกฤติเศรษฐกิจโลกที่มีความเสี่ยงจะพัฒนาไปสู่วิกฤติและสร้างผลกระทบต่อเสถียรภาพของระบบเศรษฐกิจและการเงินโลกหากมาตรการปฏิรูปในประเทศสำคัญๆ ของโลกไม่ประสบความสำเร็จอย่างเป็นรูปธรรม

#### **(๕) ความเคลื่อนไหวของกระแสวัฒนธรรมโลก ความก้าวหน้าในการติดต่อสื่อสาร การขยายตัวของเครือข่ายทางสังคมออนไลน์ ส่งผลให้มีทั้งโอกาสและความเสี่ยง ต่อวิถีชีวิตทัศนคติ และความเชื่อในสังคม ตลอดจนความสัมพันธ์ระหว่างบุคคล กระบวนการเรียนรู้ และพฤติกรรมกรรมการบริโภคของคนในประเทศ**

### **๓.๒.๔ การเปลี่ยนแปลงสภาพภูมิอากาศ**

**(๑) การเปลี่ยนแปลงสภาพภูมิอากาศ (Climate Change) จะส่งผลกระทบต่อสถานการณ์ความเสื่อมโทรมของทรัพยากรธรรมชาติและสิ่งแวดล้อมให้มีความรุนแรงมากขึ้น** อนุภูมิภาคของโลกเพิ่มขึ้นทำให้เกิดความแห้งแล้งเป็นระยะเวลายาวนาน เกิดฝนขาดช่วง และมีฤดูกาลเปลี่ยนไป ส่งผลกระทบต่อความอุดมสมบูรณ์ของดิน ป่าไม้เกิดความเสื่อมโทรม แหล่งน้ำขาดแคลน ผลผลิตทางการเกษตรลดลง เกิดโรคระบาดในพืชและสัตว์ และอาจเกิดผลกระทบต่อสุขภาพของมนุษย์กรณีที่เกิดโรคระบาดใหม่ เกิดความเสี่ยงต่อการสูญเสียความหลากหลายทางชีวภาพ เช่น ระบบนิเวศป่าไม้ ระบบนิเวศชายฝั่ง พื้นที่ชุ่มน้ำ เกิดการกัดเซาะชายฝั่ง และการสูญเสียแนวปะการัง การสูญเสียความหลากหลายทางชีวภาพดังกล่าวข้างต้น จะส่งผลกระทบต่อความมั่นคงด้านอาหาร สุขภาพ พลังงาน และลดทอนขีดความสามารถในการพึ่งพาตนเองของชุมชน

**(๒) การเปลี่ยนแปลงของสภาพภูมิอากาศยังส่งผลให้ภัยพิบัติทางธรรมชาติมีแนวโน้มเกิดบ่อยครั้งขึ้นและมีความรุนแรงมากขึ้น** ทั้งอุทกภัย ภัยแล้ง แผ่นดินไหวและดินโคลนถล่ม ส่งผลกระทบต่อภาคการผลิต การพัฒนาอุตสาหกรรม และการพัฒนาเศรษฐกิจโดยรวมของประเทศ รวมทั้งวิถีการดำรงชีวิตของประชาชน นอกจากนี้ ข้อตกลงระหว่างประเทศเกี่ยวกับการเปลี่ยนแปลงสภาพภูมิอากาศจะทวีความเข้มข้นและเป็นแรงกดดันให้ประเทศไทยต้องเตรียมพร้อมรับภาระในการลดการปล่อยก๊าซเรือนกระจกภายใต้กระแสการแข่งขันทางการค้า

### **๓.๒.๕ วาระการพัฒนาของโลกภายหลัง ค.ศ. ๒๐๑๕ (Post ๒๐๑๕ Agenda)**

ประเด็นสำคัญของวาระการพัฒนาโลกภายหลัง ค.ศ. ๒๐๑๕ คือ การจัดทำเป้าหมายการพัฒนาที่ยั่งยืนในกรอบสหประชาชาติ (Sustainable Development Goals–SDGs) ในช่วงเวลา ๑๕ ปี โดยสหประชาชาติให้การรับรองแล้วเมื่อวันที่ ๑๐ กันยายน ๒๕๕๗ ประกอบด้วยเป้าประสงค์ (Goal) จำนวน ๑๗ ข้อ และเป้าหมาย (Target) จำนวน ๑๖๙ ข้อ ซึ่งจะส่งผลกระทบกับการวางแผนทางการพัฒนาประเทศในอนาคต ที่ต้องเน้นขจัด

ความยากจนให้หมดไป ประชาชนมีสุขภาพที่ดี มีระบบการศึกษา มีความเท่าเทียมกันทางเพศ ส่งเสริมการเติบโตทางเศรษฐกิจแบบยั่งยืน มีระบบโครงสร้างพื้นฐานที่รองรับการพัฒนาอุตสาหกรรมที่ยั่งยืน ลดความไม่เท่าเทียมกันทั้งภายในประเทศและระหว่างประเทศ มีรูปแบบการผลิตและการบริโภคแบบยั่งยืน เตรียมความพร้อมในการรับมือการเปลี่ยนแปลงสภาพภูมิอากาศ ส่งเสริมสุขภาพทรัพยากรธรรมชาติและหลากหลายทางชีวภาพ มีการจัดการทรัพยากรทางทะเลอย่างยั่งยืน ส่งเสริมให้สังคมมีความสุข มีความยุติธรรมและส่งเสริมความเป็นหุ้นส่วนเพื่อการพัฒนาในระดับโลก

## ๔ กรอบวิสัยทัศน์และเป้าหมาย

### ๔.๑ กรอบวิสัยทัศน์แผนพัฒนาฯ ฉบับที่ ๑๒

จากสถานะของประเทศและบริบทการเปลี่ยนแปลงต่างๆ ที่ประเทศกำลังประสบอยู่ ทำให้การกำหนดวิสัยทัศน์แผนพัฒนาฯ ฉบับที่ ๑๒ ยังคงมีความต่อเนื่องจากวิสัยทัศน์แผนพัฒนาฯ ฉบับที่ ๑๑ และกรอบหลักการของการวางแผนที่น้อมนำและประยุกต์ใช้หลักปรัชญาของเศรษฐกิจพอเพียง ยึดคนเป็นศูนย์กลางของการพัฒนาอย่างมีส่วนร่วม การพัฒนาที่ยืดหยุ่น ยั่งยืน โดยวิสัยทัศน์ของการพัฒนาในแผนพัฒนาฯ ฉบับที่ ๑๒ ต้องให้ความสำคัญกับการกำหนดทิศทางการพัฒนาที่มุ่งสู่การเปลี่ยนผ่านประเทศไทยจากประเทศที่มีรายได้ปานกลางไปสู่ประเทศที่มีรายได้สูง มีความมั่นคง และยั่งยืน สังคมอยู่ร่วมกันอย่างมีความสุข และนำไปสู่การบรรลุวิสัยทัศน์ระยะยาว “มั่นคง มั่งคั่ง ยั่งยืน” ของประเทศ

๔.๒ การกำหนดตำแหน่งทางยุทธศาสตร์ของประเทศ (Country Strategic Positioning) เป็นการกำหนดตำแหน่งทางยุทธศาสตร์ของประเทศที่สอดคล้องกับยุทธศาสตร์ชาติที่ สศช. ได้จัดทำขึ้น

ประเทศไทยเป็นประเทศรายได้สูงที่มีการกระจายรายได้อย่างเป็นธรรม เป็นศูนย์กลางด้านการขนส่งและ โลจิสติกส์ของภูมิภาคสู่ความเป็นชาติการค้าและบริการ (Trading and Service Nation) เป็นแหล่งผลิตสินค้าเกษตรอินทรีย์และเกษตรปลอดภัย แหล่งอุตสาหกรรมสร้างสรรค์และมีนวัตกรรมสูงที่เป็นมิตรต่อสิ่งแวดล้อม

### ๔.๓ เป้าหมาย

#### ๔.๓.๑ การหลุดพ้นจากกับดักประเทศรายได้ปานกลางสู่รายได้สูง

(๑) เศรษฐกิจขยายตัวเฉลี่ยไม่ต่ำกว่าร้อยละ ๕.๐

(๒) ผลิตภัณฑ์มวลรวมในประเทศต่อหัว (GDP Per Capita) และรายได้ประชาชาติต่อหัว (GNP Per Capita) ณ สิ้นแผนพัฒนาฯ ฉบับที่ ๑๒ ในปี ๒๕๔๖ เพิ่มขึ้นเป็น ๓๑๗,๐๕๑ บาท (๙,๓๒๕ ดอลลาร์ สรอ.) และ ๓๐๑,๑๙๙ บาท (๘,๘๕๙ ดอลลาร์ สรอ.) ต่อคนต่อปี

(๓) ผลผลิตการผลิตเพิ่มขึ้นไม่ต่ำกว่าเฉลี่ยร้อยละ ๒.๕ ต่อปี

(๔) การลงทุนรวมขยายตัวไม่ต่ำกว่าเฉลี่ยร้อยละ ๘.๐ (การลงทุนรวมของภาครัฐไม่ต่ำกว่าร้อยละ ๑๐.๐ และการลงทุนของภาคเอกชนขยายตัวไม่ต่ำกว่าเฉลี่ยร้อยละ ๗.๕ ในขณะที่ปริมาณการส่งออกขยายตัวเฉลี่ยไม่ต่ำกว่าร้อยละ ๔.๐ ต่อปี)

๔.๓.๒ การพัฒนาศักยภาพคนให้สนับสนุนการเจริญเติบโตของประเทศและการสร้างสังคมสูงวัยอย่างมีคุณภาพ

(๑) ประชาชนทุกช่วงวัยมีความมั่นคงทางด้านเศรษฐกิจและสังคม (Socio-Economic Security) และมีคุณภาพชีวิตที่ดีขึ้น

(๒) การศึกษาและการเรียนรู้ได้รับการพัฒนาคุณภาพ

(๓) สถาบันทางสังคมมีความเข้มแข็งเป็นฐานรากที่เอื้อต่อการพัฒนาคน

#### ๔.๓.๓ การลดความเหลื่อมล้ำในสังคม

(๑) การกระจายรายได้มีความเท่าเทียมกันมากขึ้น

(๒) บริการทางสังคมมีคุณภาพและมีการกระจายอย่างทั่วถึง

#### ๔.๓.๔ การสร้างการเจริญเติบโตทางเศรษฐกิจและสังคมที่เป็นมิตรกับสิ่งแวดล้อม

(๑) รักษาความมั่นคงของฐานทรัพยากร สร้างสมดุลระหว่างการอนุรักษ์และการใช้ประโยชน์อย่างยั่งยืนและเป็นธรรม

(๒) ขับเคลื่อนประเทศสู่เศรษฐกิจและสังคมที่เป็นมิตรต่อสิ่งแวดล้อม

(๓) เพิ่มขีดความสามารถในการรับมือภัยพิบัติและการเปลี่ยนแปลงสภาพภูมิอากาศ

(๔) เพิ่มประสิทธิภาพและเสริมสร้างธรรมาภิบาลในการบริหารจัดการทรัพยากรธรรมชาติและสิ่งแวดล้อม

(๕) มีการบริหารจัดการน้ำให้สมดุลระหว่างการอุปสงค์และอุปทานของน้ำ

#### ๔.๓.๕ การบริหารราชการแผ่นดินที่มีประสิทธิภาพ

(๑) การบริหารงานภาครัฐที่โปร่งใส เป็นธรรม มีประสิทธิภาพ และมีส่วนร่วม

(๒) จัดการทุจริตคอร์รัปชัน

(๓) มีการกระจายอำนาจที่เหมาะสม

### ๕ แนวทางการพัฒนา

#### ๕.๑ การยกระดับศักยภาพการแข่งขันและการหลุดพ้นกับดักรายได้ปานกลางสู่รายได้สูง

##### ๕.๑.๑ การส่งเสริมด้านการวิจัยและพัฒนา

พัฒนาสถานะแวดล้อมของการพัฒนาวิทยาศาสตร์ เทคโนโลยี วิจัย และนวัตกรรม ทั้งด้านการลงทุนในการวิจัยและพัฒนา ด้านบุคลากรวิจัย ด้านโครงสร้างพื้นฐาน และด้านการบริหารจัดการ รวมทั้งสนับสนุนและผลักดันให้ผู้ประกอบการมีบทบาทหลักด้านเทคโนโลยีและนวัตกรรม ตลอดจนผลักดันงานวิจัยและพัฒนาให้ใช้ประโยชน์อย่างแท้จริงทั้งเชิงพาณิชย์และสาธารณะโดยให้ความคุ้มครองทรัพย์สินทางปัญญา

##### ๕.๑.๒ การพัฒนาผลิตภาพแรงงาน

สร้างความร่วมมือระหว่างภาครัฐและภาคเอกชนในการพัฒนากำลังคนและแรงงานให้มีทักษะความรู้และสมรรถนะที่สอดคล้องกับความต้องการของตลาดและรองรับการเปิดเสรีของประชาคมอาเซียน โดยยกระดับและพัฒนาสมรรถนะแรงงานไทยด้วยเทคโนโลยี เร่งรัดให้แรงงานทั้งระบบมีการเรียนรู้ขั้นพื้นฐานเพื่อสามารถแข่งขันในตลาดแรงงานได้ สนับสนุนให้แรงงานและปัจจัยการผลิตมีความยืดหยุ่นในการเคลื่อนย้ายระหว่างสาขาการผลิตและระหว่างพื้นที่การผลิต เพื่อให้แรงงานสามารถเคลื่อนย้ายไปสู่สาขาการผลิตที่มีผลิตภาพการผลิตสูงสุด และสนับสนุนให้ผู้ประกอบการในภาคอุตสาหกรรมและบริการจัดทำกรอบคุณวุฒิวิชาชีพและมาตรฐานฝีมือแรงงานให้เป็นมาตรฐานที่เชื่อมโยงกันเพื่อยกระดับทักษะของแรงงานไทย



### ๕.๑.๓ การส่งเสริมผู้ประกอบการที่เข้มแข็งและพาณิชย์ดิจิทัล

พัฒนาขีดความสามารถของผู้ประกอบการให้มีความยืดหยุ่น สามารถปรับตัวและดำเนินธุรกิจท่ามกลางการดำเนินนโยบายและมาตรการการกีดกันทางการค้าในรูปแบบต่างๆ เพิ่มสัดส่วนความเป็นเจ้าของของคนไทย และสนับสนุนให้มีการขยายตลาดที่มีแบรนด์สินค้าและช่องทางการตลาดที่เป็นของตนเองมากขึ้น ตลอดจนพัฒนาต่อยอดอุตสาหกรรมและบริการเพื่อเข้าสู่การเป็นศูนย์กลางการผลิต บริการและอุตสาหกรรมดิจิทัล

### ๕.๑.๔ การลงทุนโครงสร้างพื้นฐานเร่งลงทุนและพัฒนาโครงสร้างพื้นฐานด้านการคมนาคมขนส่งเพื่อเชื่อมโยงพื้นที่

เศรษฐกิจในประเทศและต่างประเทศ ทั้งการพัฒนาและปรับปรุงโครงข่ายรถไฟให้เป็นโครงข่ายหลักในการเดินทางและขนส่งของประเทศ พัฒนาโครงข่ายระบบขนส่งสาธารณะและโครงข่ายทางหลวงพิเศษระหว่างเมือง ขยายขีดความสามารถของท่าอากาศยานหลักของประเทศ พัฒนาท่าเรือที่มีศักยภาพให้เป็นท่าเรืออิเล็กทรอนิกส์เต็มรูปแบบ รวมทั้งพัฒนาและปรับปรุงระบบโทรคมนาคมของประเทศ ตลอดจนสนับสนุนการพัฒนาด้านอุตสาหกรรมที่เกิดจากลงทุนด้านโครงสร้างพื้นฐาน เช่น อุตสาหกรรมซ่อมบำรุงและผลิตชิ้นส่วนอากาศยาน และอุตสาหกรรมระบบราง เป็นต้น เพื่อสร้างโอกาสทางเศรษฐกิจให้กับประเทศในการเป็นฐานการผลิตในภูมิภาคอาเซียน

### ๕.๑.๕ การปรับโครงสร้างการผลิต

ปรับโครงสร้างการผลิตภาคเกษตร โดยการปรับเปลี่ยนจากการผลิตสินค้าเกษตรขั้นปฐมเป็นสินค้าเกษตรแปรรูปที่มีมูลค่าสูงมีคุณภาพและมาตรฐานสากล สามารถสร้างความเชื่อมโยงทางด้านวัตถุดิบกับประเทศเพื่อนบ้านและลดระดับการผลิตสินค้าขั้นปฐมที่สูญเสียขีดความสามารถในการแข่งขัน ลงสู่ระดับที่จำเป็นสำหรับการสร้างความมั่นคงทางด้านอาหารและพลังงาน จัดระบบการผลิตให้สอดคล้องกับศักยภาพพื้นที่และความต้องการของตลาด ตั้งแต่ต้นน้ำถึงปลายน้ำทั้งด้านกายภาพและเศรษฐกิจ รวมทั้งส่งเสริมการรวมกลุ่มทางการเกษตรจากกิจการเจ้าของคนเดียวเป็นการประกอบการในลักษณะสหกรณ์ ห้างหุ้นส่วน และบริษัทเพื่อให้เกิดการประหยัดจากขนาด พิจารณาพันธุ์พืชที่เหมาะสมกับศักยภาพของพื้นที่และแหล่งน้ำ ใช้เทคโนโลยีการผลิตในระดับที่เหมาะสม ใช้กลไกตลาดในการป้องกันความเสี่ยง ตลอดจนส่งเสริมและเร่งขยายผลแนวคิดการทำการเกษตรตามหลักปรัชญาของเศรษฐกิจพอเพียง และระบบเกษตรกรรมยั่งยืนปรับโครงสร้างการผลิตภาคบริการโดยเร่งพัฒนาระบบคมนาคมขนส่งให้เกิดความเชื่อมโยงกันเป็นโครงข่ายทั้งทางบก ทางน้ำ และทางอากาศ เร่งพัฒนาท่าเทียบเรือขนาดใหญ่เพื่อรองรับการเติบโตของการท่องเที่ยวทางทะเล ปรับปรุงแก้ไขกฎหมายที่เกี่ยวข้องกับการท่องเที่ยวให้ครอบคลุมและทันสมัยทั้งการควบคุมกิจกรรมต่างๆ เกี่ยวกับการท่องเที่ยวและส่งเสริมการท่องเที่ยวและกำหนดและจัดทำกฎหมายเพื่อยกระดับมาตรฐานการท่องเที่ยวของไทยสู่สากลและรองรับการพัฒนาการท่องเที่ยวให้สามารถแข่งขันได้ในระดับนานาชาติ รวมทั้งส่งเสริมการพัฒนาเชิงพื้นที่ในลักษณะกลุ่มคลัสเตอร์ท่องเที่ยว โดยสนับสนุนการพัฒนาด้านการท่องเที่ยวของพื้นที่ที่มีความเชื่อมโยงทั้งทางกายภาพ วิถีชีวิต/วัฒนธรรมท้องถิ่นและกิจกรรมการท่องเที่ยว ตลอดจนส่งเสริมการสร้างเชื่อมโยงด้านการท่องเที่ยวในภูมิภาคอาเซียน ทั้งประเทศที่มีพรมแดนติดกันและประเทศที่มีโครงข่ายคมนาคมขนส่งเชื่อมโยงกันเพื่อให้เกิดการพัฒนาแบบองค์รวมทั้งระบบพัฒนาต่อยอดอุตสาหกรรมอนาคตเพื่อเป็นแหล่งการถ่ายเทเทคโนโลยี เชื่อมโยงการผลิตกับอุตสาหกรรมที่เป็นฐานรายได้ประเทศ และเป็นกลไกการขับเคลื่อนเศรษฐกิจไทยให้เข้าสู่การเป็นศูนย์กลางการผลิตและบริการทั้งในระดับอนุภูมิภาคและในภูมิภาคอาเซียนพัฒนาโครงสร้างพื้นฐานที่สนับสนุนการขยายตัวด้านการค้าการลงทุน เช่น โลจิสติกส์ และพลังงาน รวมทั้งปัจจัยสนับสนุนการลงทุนอื่นๆ เช่น ลดอุปสรรคการเคลื่อนย้ายเงินทุนระหว่าง

ประเทศ เป็นต้น ส่งเสริมการนำเทคโนโลยีและนวัตกรรมมาประยุกต์ใช้ทั้งภาคการผลิต การตลาด การบริหารจัดการ การเงิน และโลจิสติกส์ เชื่อมโยงเศรษฐกิจดิจิทัล ในการอำนวยความสะดวกทางการค้าการลงทุนด้วยระบบ อิเล็กทรอนิกส์ และสนับสนุนการลงทุนเพื่อสร้างเศรษฐกิจและสังคมแห่งปัญญาและการเรียนรู้ มุ่งเน้นการพัฒนาธุรกิจเชิง สร้างสรรค์ การลงทุนที่ใช้เทคโนโลยีขั้นสูงและเป็นมิตรกับสิ่งแวดล้อม การประหยัดพลังงานและการใช้พลังงานทดแทน การลงทุนด้านการวิจัยและพัฒนาเชิงพาณิชย์ การจัดตั้งสำนักงานใหญ่ข้ามประเทศ บริษัทการค้าระหว่างประเทศ รวมทั้ง การให้ความสำคัญเรื่องความรับผิดชอบต่อสังคมและการตอบแทนสู่สังคมขององค์กร และกิจการเพื่อสังคม

## **๕.๒ การพัฒนาศักยภาพคนตามช่วงวัยและการปฏิรูประบบเพื่อสร้างสังคมสูงวัยอย่างมีคุณภาพ**

### **๕.๒.๑ การพัฒนาศักยภาพคนในทุกช่วงวัยให้สนับสนุนการเจริญเติบโตของประเทศ**

โดยช่วงวัยเด็กตั้งแต่แรกเกิดให้มีพัฒนาการที่สมวัยในทุกด้าน วัยเรียน วัยรุ่นให้มีทักษะการเรียนรู้ ทักษะชีวิตสามารถอยู่ร่วมกับผู้อื่นภายใต้บริบทสังคมที่เป็นพหุวัฒนธรรม วัยแรงงานให้มีการพัฒนาระดับ สมรรถนะฝีมือแรงงานเพื่อสร้างผลิตภาพเพิ่มให้กับประเทศ วัยผู้สูงอายุให้มีการทำงานที่เหมาะสมตามศักยภาพและ ประสบการณ์ มีรายได้ในการดำรงชีวิต มีการสร้างเสริมและฟื้นฟูสุขภาพเพื่อป้องกันหรือชะลอความทุพพลภาพและโรค เรื้อรังต่างๆ ที่จะก่อให้เกิดภาระแก่ปัจเจกบุคคล ครอบครัว และระบบบริการสุขภาพ

### **๕.๒.๒ การยกระดับคุณภาพการศึกษาและการเรียนรู้ให้มีคุณภาพ เท่าเทียมและทั่วถึง โดย**

(๑) ปฏิรูประบบบริหารจัดการทางการศึกษา โดยปรับระบบบริหารจัดการการศึกษาใหม่เพื่อ สร้างความรับผิดชอบต่อผลลัพธ์ (Accountability)

(๒) ปฏิรูประบบการคลังด้านการศึกษา เพื่อเพิ่มคุณภาพและประสิทธิภาพการจัดการศึกษาโดย การจัดสรรงบประมาณตรงสู่ผู้เรียน ส่งเสริมการมีส่วนร่วมจากภาคเอกชนในการจัดการศึกษา

(๓) พัฒนาศักยภาพครูทั้งระบบ ตั้งแต่กระบวนการผลิต สรรหา และการคัดเลือกให้ได้คนดีคน เก่ง รวมทั้งระบบการประเมินและรับรองคุณภาพที่เน้นผลลัพธ์จากตัวผู้เรียน และ

(๔) ปฏิรูประบบการเรียนรู้ โดยมุ่งจัดการเรียนรู้เพื่อสร้างสมรรถนะกำลังคนทั้งระบบ การศึกษาตั้งแต่ระดับปฐมศึกษาจนถึงการเรียนรู้ตลอดชีวิต พัฒนาสื่อเพื่อการเรียนรู้ ปรับหลักสูตรและผลิตกำลังคนให้ สอดคล้องกับการเปลี่ยนแปลงและความต้องการของตลาด การวิจัยและการใช้เทคโนโลยีและสื่อเพื่อการเรียนรู้

### **๕.๒.๓ การพัฒนาด้านสุขภาพ โดยส่งเสริมการพัฒนาเทคโนโลยีและนวัตกรรมทาง**

การแพทย์เพื่อรองรับการเป็นสังคมผู้สูงอายุทั้งในด้านผลิตภัณฑ์สุขภาพและที่อยู่อาศัยสำหรับ ผู้สูงอายุยกระดับการบริหารจัดการระบบสุขภาพเพื่อลดความเหลื่อมล้ำและสร้างความยั่งยืนในระยะยาว โดยพัฒนา ระบบข้อมูลสารสนเทศเพื่อการบริหารทรัพยากรด้านสาธารณสุข บูรณาการระบบหลักประกันสุขภาพภาครัฐให้เกิดความ เป็นเอกภาพในการบริหารจัดการและการใช้ทรัพยากร และส่งเสริมการอภิบาลระบบสุขภาพในรูปแบบเครือข่ายที่มีการ ใช้ทรัพยากรร่วมกัน พัฒนาศักยภาพของประเทศไทยสู่การเป็นศูนย์กลางสุขภาพนานาชาติทั้งในด้านศูนย์กลางบริการ สุขภาพ (Medical Service Hub) ศูนย์กลางบริการเพื่อส่งเสริมสุขภาพ (Wellness Hub) ศูนย์กลางยาและผลิตภัณฑ์ เพื่อสุขภาพ (Product Hub) และศูนย์กลางบริการวิชาการและงานวิจัย (Academic Hub) เพื่อนำรายได้กลับมาใช้ ยกระดับคุณภาพบริการสาธารณสุขภายในประเทศรวมทั้งส่งเสริมการให้ความสำคัญกับมิติสุขภาพในทุกนโยบาย สาธารณะ (Health in All Policies) เพื่อให้การขับเคลื่อนนโยบายของทุกภาคส่วนตระหนักถึงผลกระทบของนโยบาย สาธารณะที่มีต่อสุขภาพของประชาชน

**๕.๒.๔ การสร้างสภาพแวดล้อมและนวัตกรรมที่เอื้อต่อการดำรงชีพในสังคมสูงวัย** โดยการปรับปรุงสภาพแวดล้อมและความจำเป็นทางกายภาพให้เหมาะกับวัย และการพัฒนาระบบการดูแลผู้สูงอายุในรูปแบบที่หลากหลายทั้งในด้านการจัดบริการสุขภาพและสวัสดิการสังคมอย่างบูรณาการ โดยการมีส่วนร่วมของทุกภาคส่วนอย่างต่อเนื่อง รวมทั้งพัฒนาชุมชนที่มีศักยภาพและความพร้อมให้เป็นต้นแบบของการดูแลผู้สูงอายุเพื่อขยายผลไปสู่ชุมชนอื่น ตลอดจนการพัฒนานวัตกรรมในการใช้ชีวิตประจำวันสำหรับผู้สูงอายุ

### **๕.๓ การลดความเหลื่อมล้ำทางสังคม**

**๕.๓.๑ การยกระดับรายได้และสร้างโอกาสในการประกอบอาชีพ** มุ่งเน้นการเพิ่มผลิตภาพแรงงาน โดยสนับสนุนให้แรงงานมีโอกาสเข้าถึงการเรียนรู้และพัฒนาทักษะฝีมือแรงงานอย่างมีมาตรฐาน ปรับโครงสร้างค่าจ้างแรงงานให้ชัดเจนและสะท้อนทักษะฝีมือแรงงานอย่างแท้จริง เร่งผลักดันให้การใช้ระบบมาตรฐานคุณวุฒิวิชาชีพและมาตรฐานฝีมือแรงงานในทางปฏิบัติอย่างเป็นรูปธรรม นอกจากนี้ เพิ่มผลิตภาพทางการผลิตของเกษตรกรรายย่อย โดยสนับสนุนการวิจัยและพัฒนาและการผลิตทางการเกษตรที่สอดคล้องกับพื้นที่ สร้างหลักประกันรายได้แทนการอุดหนุนด้านราคาสินค้าเกษตร ลดต้นทุนทางการเกษตรโดยสนับสนุนปัจจัยการผลิต

**๕.๓.๒ การจัดบริการทางสังคมให้ทุกคนตามสิทธิขั้นพื้นฐาน และเน้นการสร้างภูมิคุ้มกันระดับปัจเจก** โดย (๑) พัฒนาระบบบริการสาธารณสุขให้มีคุณภาพและมีช่องทางการเข้าถึงอย่างหลากหลาย โดยเฉพาะระบบบริการสาธารณสุขและการศึกษาขั้นพื้นฐาน สวัสดิการสังคม และกระบวนการยุติธรรม (๒) สนับสนุนการจัดหาที่อยู่อาศัยของผู้มีรายได้น้อยและการเข้าถึงระบบสาธารณสุขปฐมภูมิ กำหนดเป็นนโยบายที่อยู่อาศัยแห่งชาติและเมืองน่าอยู่ พัฒนาโครงการที่อยู่อาศัยแก้ปัญหาชุมชนแออัดในเมืองโดยดำเนินการร่วมกับภาคธุรกิจเอกชน และ (๓) การจัดรูปแบบสวัสดิการพื้นฐานที่จำเป็นและเหมาะสมตามกลุ่มเป้าหมาย (Customized Welfare) ที่คำนึงถึงฐานะทางเศรษฐกิจและสังคมที่แตกต่างกัน โดยมีแนวทางการรับภาระค่าใช้จ่ายร่วมกัน (Cost Sharing)

**๕.๓.๓ การสร้างความเสมอภาคในการเข้าถึงทรัพยากร** โดยปฏิรูปที่ดินเพื่อการเกษตร สนับสนุนให้เกษตรกรรายย่อยที่ไร้ที่ดินทำกินและยากจนได้มีที่ดินเป็นของตนเองหรือมีสิทธิทำกินในที่ดินปฏิรูประบบการบริหารจัดการน้ำอย่างเป็นระบบและเข้าถึงพื้นที่เป้าหมายได้อย่างแท้จริงด้วยการผลักดัน พรบ.ทรัพยากรน้ำ พ.ศ. .... และบูรณาการแผนงานและงบประมาณร่วมกันของหน่วยงาน และสร้างกระบวนการมีส่วนร่วม รวมทั้งปรับโครงสร้างภาษีที่เป็นธรรม เช่น ภาษีที่ดินและสิ่งปลูกสร้าง ภาษีมรดก และภาษีสิ่งแวดล้อม เป็นต้น

**๕.๓.๔ การเข้าถึงกระบวนการยุติธรรมอย่างเสมอภาค** การคุ้มครองสิทธิขั้นพื้นฐาน และการเข้าถึงกระบวนการยุติธรรมอย่างเท่าเทียมโดยการเสริมศักยภาพและความเข้มแข็งด้านกฎหมายให้แก่ประชาชน รวมทั้งการปรับปรุงและบังคับใช้กฎหมายเพื่อลดปัญหาความเหลื่อมล้ำ เช่น กฎหมายป่าชุมชนกฎหมายภาษีมรดก กฎหมายที่ดิน เป็นต้น

### **๕.๔ การรองรับการเชื่อมโยงภูมิภาคและความเป็นเมือง**

**๕.๔.๑ การลงทุนด้านโครงสร้างพื้นฐานและสิ่งอำนวยความสะดวกของเมือง** เตรียมความพร้อมรองรับความเป็นเมือง ทั้งด้านการบริหารจัดการด้านผังเมืองด้านสาธารณสุขปฐมภูมิ สาธารณูปการ ระบบคมนาคมขนส่ง ระบบบริหารจัดการสิ่งแวดล้อม ระบบการศึกษาและระบบสาธารณสุขที่ได้มาตรฐาน มีคุณภาพ และเพียงพอต่อความต้องการของคนในเมือง รวมทั้งเสริมสร้างความสามารถในการบริหารจัดการเมืองตามระดับการพัฒนา

## ๕.๔.๒ การพัฒนาด้านการขนส่งและโลจิสติกส์เชื่อมโยงกับเพื่อนบ้าน

ส่งเสริมและเร่งรัดการพัฒนากระบวนการบริหารจัดการโลจิสติกส์ของประเทศเพื่อเพิ่มความสามารถในการแข่งขันของประเทศทั้งด้านการค้า การลงทุน และการบริการ โดยคำนึงถึงการเป็นมิตรต่อสิ่งแวดล้อม (Green Logistics) สนับสนุนให้เกิดความร่วมมือในห่วงโซ่อุปทาน และปรับปรุงกฎหมาย กฎระเบียบ รวมทั้งปรับลดกระบวนการด้านอำนวยความสะดวกทางการค้า ขนส่ง และโลจิสติกส์ให้มีความสะดวกและมีประสิทธิภาพต่อภาคธุรกิจอย่างแท้จริง

๕.๔.๓ การส่งเสริมการลงทุน การค้าชายแดน และการจัดตั้งเขตพัฒนาเศรษฐกิจพิเศษ ให้มีความสำคัญกับนโยบายส่งเสริมการลงทุนและการค้าชายแดนเพื่อดึงดูดให้นักลงทุนในภูมิภาคเข้ามาลงทุนในไทยและประเทศเพื่อนบ้าน รวมทั้งส่งเสริมการจัดตั้งเขตพัฒนาเศรษฐกิจพิเศษในพื้นที่ชายแดนโดยให้ความสำคัญกับการลงทุนโครงสร้างพื้นฐาน การส่งเสริมการลงทุนและสิทธิประโยชน์ การบริหารจัดการแรงงานต่างด้าว และการให้บริการจุดเดียวเบ็ดเสร็จ เพื่อช่วยอำนวยความสะดวกด้านการค้าชายแดนและการผ่านแดนระหว่างไทยกับประเทศในภูมิภาคมากขึ้น

## ๕.๕ การสร้างความเจริญเติบโตทางเศรษฐกิจและสังคมอย่างเป็นมิตรกับสิ่งแวดล้อม

๕.๕.๑ การรักษาทุนทางธรรมชาติเพื่อการเติบโตสีเขียว ใช้ประโยชน์จากทุนธรรมชาติ โดยคำนึงถึงขีดจำกัดและศักยภาพในการฟื้นตัว ปกป้องรักษาทรัพยากรป่าไม้ โดยสนธิกำลังของทุกภาคนำระบบสารสนเทศมาใช้ในการบริหารจัดการ บังคับใช้กฎหมายอย่างมีประสิทธิภาพและเป็นธรรม เพิ่มพื้นที่ป่าไม้โดยส่งเสริมการปลูกไม้มีค่าทางเศรษฐกิจระยะยาว อนุรักษ์และใช้ประโยชน์ความหลากหลายทางชีวภาพอย่างยั่งยืนและแบ่งปันผลประโยชน์อย่างเป็นธรรม รวมทั้งผลักดันแนวทางการประเมินมูลค่าของระบบนิเวศและการสร้างรายได้จากการอนุรักษ์ จัดสรรที่ดินให้แก่ผู้ยากไร้ กระจายการถือครองที่ดิน จัดทำฐานข้อมูลที่ดินเพื่อการบริหารจัดการอย่างเป็นระบบ การจัดเก็บภาษีที่ดินในอัตราก้าวหน้า กำหนดเพดานการถือครองที่ดินที่เหมาะสม และกำหนดมาตรการป้องกันการถือครองที่ดินของคนต่างชาติ บริหารจัดการน้ำเพื่อให้เกิดความยั่งยืน บูรณาการระหว่างหน่วยงานอย่างเป็นระบบ สร้างศูนย์ข้อมูลทรัพยากรน้ำ จัดตั้งองค์กรบริหารจัดการน้ำในระดับพื้นที่ เช่น คณะกรรมการลุ่มน้ำ และองค์กรผู้ใช้น้ำ คุ้มครองทรัพยากรทางทะเลและชายฝั่ง ลดความขัดแย้งเชิงนโยบายระหว่างการพัฒนาโครงสร้างพื้นฐาน การท่องเที่ยว การประมง และวิถีชีวิตของชุมชน บริหารจัดการแร่โดยกำหนดปริมาณที่เหมาะสมในการนำแร่มาใช้ประโยชน์ คำนึงถึงความจำเป็นและมูลค่าในอนาคต บังคับใช้มาตรการควบคุมผลกระทบจากการทำเหมืองแร่ที่ก่อมลพิษต่อสภาพแวดล้อมและสุขภาพอนามัยของประชาชน

๕.๕.๒ การส่งเสริมการบริโภคที่เป็นมิตรกับสิ่งแวดล้อม สร้างระบบหมุนเวียนวัสดุที่ใช้แล้ว ที่มีประสิทธิภาพ ขับเคลื่อนสู่ Zero Waste Society ผ่านมาตรการต่างๆ เช่น การปฏิรูประบบภาษีและค่าธรรมเนียมเพื่อสิ่งแวดล้อม การศึกษาเพื่อสิ่งแวดล้อม มาตรฐานและฉลากสินค้า เป็นต้น

๕.๕.๓ การส่งเสริมการผลิต การลงทุน และการสร้างงานสีเขียว เพื่อยกระดับประเทศสู่เศรษฐกิจและสังคมที่เป็นมิตรกับสิ่งแวดล้อม พัฒนาคัลเจอร์อุตสาหกรรมสีเขียว ส่งเสริมผู้ประกอบการให้สามารถปรับระบบห่วงโซ่อุปทานหรือห่วงโซ่มูลค่าที่เป็นมิตรกับสิ่งแวดล้อม (Green Supply Chain/Green Value Chain) ส่งเสริมการทำการเกษตรกรรมยั่งยืน รวมทั้งส่งเสริมภาคบริการที่มีผลกระทบต่อสิ่งแวดล้อมน้อย เพื่อให้ประเทศไทยมีศักยภาพให้มีความก้าวหน้ามากขึ้นในการขับเคลื่อนเศรษฐกิจ

**๕.๕.๔ การจัดการมลพิษและรักษาคุณภาพสิ่งแวดล้อม** ด้วยการเร่งรัดการควบคุมมลพิษทั้งทางอากาศ ขยะ น้ำเสีย และของเสียอันตราย ที่เกิดจากการผลิตและบริโภค เพื่อสร้างคุณภาพสิ่งแวดล้อมที่ดีให้กับประชาชน เร่งรัดแก้ไขปัญหามลพิษทางอากาศเป็นลำดับแรก โดยส่งเสริมให้เกิดกลไกการคัดแยกขยะเพื่อนำกลับมาใช้ใหม่ให้มากที่สุด เร่งกำจัดขยะมูลฝอยตกค้างสะสมในสถานที่กำจัดในพื้นที่วิกฤต สร้างรูปแบบการจัดการขยะมูลฝอยและของเสียอันตรายที่เหมาะสม เน้นการแปรรูปเป็นพลังงาน สร้างวินัยของคนในชาติมุ่งสู่การจัดการที่ยั่งยืน โดยให้ความรู้แก่ประชาชน และการบังคับใช้กฎหมาย

**๕.๕.๕ การพัฒนาความร่วมมือด้านสิ่งแวดล้อมระหว่างประเทศ** ผลักดันการจัดทำแผนแม่บทการบริหารจัดการทรัพยากรธรรมชาติและสิ่งแวดล้อมของอาเซียน หาแนวทางความร่วมมือกับอาเซียนและอนุภูมิภาคลุ่มน้ำโขงในประเด็นการขนส่งข้ามพรมแดน การเคลื่อนย้ายแรงงาน การบริหารจัดการพลังงานและการบริหารจัดการทรัพยากรธรรมชาติ

**๕.๕.๖ การเพิ่มขีดความสามารถในการปรับตัวเพื่อรองรับการเปลี่ยนแปลงสภาพภูมิอากาศและการบริหารจัดการเพื่อลดความเสี่ยงด้านภัยพิบัติ** เพิ่มขีดความสามารถในการรับมือและปรับตัวต่อการเปลี่ยนแปลงสภาพภูมิอากาศ เพิ่มศักยภาพในการลดการปล่อยก๊าซเรือนกระจกให้กับทุกภาคส่วน ส่งเสริมการวิจัยและพัฒนาทางวิทยาศาสตร์ เทคโนโลยี และนวัตกรรมเพื่อลดผลกระทบและปรับตัวต่อการเปลี่ยนแปลงสภาพภูมิอากาศ พัฒนาระบบฐานข้อมูลและระบบการเตือนภัย ตลอดจนส่งเสริมความร่วมมือระหว่างประเทศด้านการเปลี่ยนแปลงสภาพภูมิอากาศ และภัยพิบัติทางธรรมชาติ ให้ความสำคัญกับการป้องกันน้ำท่วม วางแผนป้องกันเมืองและพื้นที่ชายฝั่ง พัฒนาเมืองที่สามารถปรับตัวและยืดหยุ่นต่อการเปลี่ยนแปลงสภาพภูมิอากาศ (Climate Resilience City) การให้บริการของระบบนิเวศ ส่งเสริมการลงทุนของภาคเอกชนในการรับมือภัยพิบัติโดยสร้างแนวป้องกันตามธรรมชาติ และการจัดทำแผนธุรกิจต่อเนื่อง รวมทั้งการพัฒนาระบบการจัดการภัยพิบัติให้มีประสิทธิภาพพร้อมรองรับแนวโน้มการเกิดภัยพิบัติที่รุนแรงในอนาคต

## **๕.๖ การบริหารราชการแผ่นดินที่มีประสิทธิภาพ**

**๕.๖.๑ การสร้างความโปร่งใสในทุกขั้นตอนของการปฏิบัติราชการ** โดยให้มีช่องทางให้ทุกภาคส่วนสามารถเข้าถึง เข้าตรวจสอบข้อมูลของภาคราชการและร้องเรียนได้ เช่น ข้อมูลการประกวดราคาจัดซื้อ จัดจ้างโครงการของทางราชการ ข้อมูลการประมูลโครงการ ผู้ชนะการประมูลและราคาปิดประมูลข้อมูลความก้าวหน้าตามกระบวนการยุติธรรม เช่น คดีที่ไม่ดำเนินการตามหลักธรรมาภิบาล คดีทุจริตคอร์รัปชันและคดีที่ประชาชนให้ความสนใจในแต่ละยุคสมัย ฯลฯ

**๕.๖.๒ การพัฒนาบุคลากรภาครัฐ** ให้มีความเป็นมืออาชีพและเพียงพอต่อการขับเคลื่อนภารกิจภาครัฐ ร่วมกับภาคเอกชนและภาคประชาสังคมที่เปลี่ยนแปลงไป เพื่อให้ระบบราชการเล็กกะทัดรัดแต่มีความคล่องตัวและมีประสิทธิภาพสูง

**๕.๖.๓ การสร้างรูปแบบการพัฒนา อปท. ให้เหมาะสม** สามารถรับมือการเปลี่ยนแปลงทางด้านเศรษฐกิจ สังคมและสิ่งแวดล้อม รวมทั้งเป็นแกนหลักในการประสานเครือข่ายและเชื่อมโยงภาคส่วนต่างๆ ในระดับพื้นที่ได้อย่างมีประสิทธิภาพ

**๕.๖.๔ การสร้างระบบตรวจสอบ ติดตามและประเมินผลที่มีประสิทธิภาพ** สร้างผลงานที่มีคุณภาพรวดเร็วและน่าเชื่อถือ สามารถเป็นเครื่องมือให้กับคณะกรรมการตัดสินใจในเชิงนโยบายได้ โดยเฉพาะอย่างยิ่ง

การติดตาม ประเมินผลโครงการใหญ่ๆ ที่มีการใช้จ่ายงบประมาณเป็นจำนวนมาก และเป็นโครงการที่มีผลกระทบในวงกว้าง

### ๑.๓ แผนพัฒนาภาค/แผนพัฒนากลุ่มจังหวัด/แผนพัฒนาจังหวัด

#### (๑) ยุทธศาสตร์การพัฒนาภาคเหนือ

##### ๑. ยุทธศาสตร์การพัฒนา

(๑) ปรับโครงสร้างการผลิตสู่การพึ่งตนเองตามแนวปรัชญาเศรษฐกิจพอเพียง และปรับระบบการผลิตที่สร้างมูลค่าเพิ่มอย่างสมดุล เพื่อคงความเป็นฐานเศรษฐกิจอย่างยั่งยืน เช่น การพัฒนาประสิทธิภาพการผลิตและสร้างมูลค่าเพิ่มให้ผลิตภัณฑ์การเกษตร

(๒) ยกระดับการค้าและบริการให้ได้มาตรฐาน ท้นต่อการเปลี่ยนแปลงของกระแสตลาด เน้นการพัฒนาบุคลากร โครงสร้างพื้นฐาน และสิ่งอำนวยความสะดวกต่าง ๆ เช่น ระบบโลจิสติกส์เพื่อสนับสนุนการค้า การพัฒนาแหล่งท่องเที่ยว

(๓) พัฒนาเมืองศูนย์กลางความเจริญและเมืองชายแดนเพื่อรองรับการเชื่อมโยงในระดับนานาชาติ

(๔) พัฒนาคนและสังคมให้พร้อมรับการเปลี่ยนแปลง มีความมั่นคงและอยู่เย็นเป็นสุขร่วมกัน เช่น ด้านสุขภาพ ด้านการศึกษา แรงงาน ฯลฯ

(๕) พัฒนาศักยภาพของสถาบันครอบครัวและชุมชนให้มีความเข้มแข็งในการพัฒนาที่นำไปสู่การพึ่งตนเอง มีภูมิคุ้มกันตามหลักปรัชญาเศรษฐกิจพอเพียง

(๖) บริหารจัดการทรัพยากรธรรมชาติและสิ่งแวดล้อมอย่างยั่งยืน เน้นการอนุรักษ์ฟื้นฟูและใช้ประโยชน์อย่างสมดุล และเตรียมการป้องกันและรับมือภัยธรรมชาติ

**๒. ทิศทางการพัฒนากลุ่มจังหวัดและจังหวัด** ให้มีความเชื่อมโยงกับแผนการบริหารราชการแผ่นดิน พ.ศ. ๒๕๕๑ - ๒๕๕๔ และแผนพัฒนาฉบับที่ ๑๐ รวมทั้งแผนพัฒนาด้านต่าง ๆ ดังนี้

(๑) กลุ่มจังหวัดภาคเหนือตอนบน ๑ ประกอบด้วย เชียงใหม่ ลำพูน ลำปาง และแม่ฮ่องสอน มีทิศทางการพัฒนาด้านการฟื้นฟูทรัพยากรธรรมชาติ พัฒนาบริการพื้นฐานของเมืองและสิ่งแวดล้อม พัฒนาโครงข่ายคมนาคม และสร้างมูลค่าเพิ่มทางภาคการผลิตและบริการบนพื้นฐานของความรู้และวัฒนธรรม ภูมิปัญญา

(๒) กลุ่มจังหวัดภาคเหนือตอนบน ๒ ประกอบด้วย เชียงราย พะเยา แพร่ และน่าน มุ่งพัฒนาเชียงรายให้เป็นประตูการค้า การลงทุน พัฒนาการเกษตรอินทรีย์ พัฒนาการท่องเที่ยวชายแดนและการท่องเที่ยวอนุรักษ์และสืบสานวัฒนธรรมล้านนาและภูมิปัญญาท้องถิ่น และเร่งฟื้นฟูทรัพยากรธรรมชาติ

(๓) กลุ่มจังหวัดภาคเหนือตอนล่าง ๑ ประกอบด้วย สุโขทัย ตาก เพชรบูรณ์ อุตรดิตถ์ และพิษณุโลก เน้นการสนับสนุนให้เกิดความมั่นคงด้านทรัพยากรธรรมชาติป่าไม้และน้ำ สร้างมูลค่าเพิ่มการท่องเที่ยวเชิงประวัติศาสตร์และศาสนา การพัฒนาให้ป็นศูนย์กลางการค้า บริการ การขนส่งและการกระจายสินค้า

(๔) กลุ่มจังหวัดภาคเหนือตอนล่าง ๒ ประกอบด้วย กำแพงเพชร นครสวรรค์ พิจิตร และอุทัยธานี เน้นพัฒนาข้าวและผลิตภัณฑ์แปรรูปการเกษตรอย่างครบวงจร พัฒนาอุตสาหกรรมพลังงานทดแทนจากผลผลิตและวัสดุทางการเกษตร พัฒนาให้ป็นศูนย์กลางการกระจายสินค้า พัฒนาแหล่งท่องเที่ยวที่มีความโดดเด่น และการอนุรักษ์ทรัพยากรธรรมชาติและสิ่งแวดล้อม

### ๓. โครงการสำคัญ (Flagship Project)

- (๑) โครงการพัฒนามูลค่าเพิ่มให้กับเกษตรกรผู้ผลิตสินค้าเกษตรอินทรีย์
- (๒) โครงการยกระดับสินค้าหัตถกรรมและการท่องเที่ยวล้านนาสู่สากล
- (๓) โครงการพัฒนาเมืองเชียงใหม่-ลำพูน รองรับการเป็นศูนย์กลางความเจริญที่เชื่อมโยงกับ นานาชาติ และอนุภูมิภาคลุ่มน้ำโขงตอนบน
- (๔) โครงการสืบสานพัฒนาองค์ความรู้ภูมิปัญญาและศิลปวัฒนธรรมล้านนา
- (๕) โครงการพัฒนาประสิทธิภาพการบริหารจัดการน้ำในระดับชุมชน
- (๖) โครงการเพิ่มสมรรถนะการบริหารจัดการน้ำต้นทุน

### (๒) แผนพัฒนากลุ่มจังหวัดภาคเหนือตอนบน ๑

#### วิสัยทัศน์

“ศูนย์กลางการท่องเที่ยว การค้า การลงทุนสู่สากล  
บนพื้นฐานความโดดเด่นวัฒนธรรมล้านนา สังคมน่าอยู่ สิ่งแวดล้อมยั่งยืน”

#### พันธกิจ

๑. พัฒนาเพื่อยกระดับอุตสาหกรรมการท่องเที่ยวสู่สากล
๒. เพิ่มขีดความสามารถการแข่งขันด้านการเกษตร การค้า และการลงทุน
๓. เชื่อมโยงอัตลักษณ์ทางวัฒนธรรมและภูมิปัญญาท้องถิ่นเพื่อสร้างคุณค่าทางสังคมและมูลค่าเพิ่มทางเศรษฐกิจ
๔. พัฒนาและอนุรักษ์ทรัพยากรธรรมชาติและสิ่งแวดล้อมเพื่อสนับสนุนการพัฒนาอย่างยั่งยืน
๕. พัฒนาและเชื่อมโยงระบบโครงสร้างพื้นฐานและโลจิสติกส์เพื่อการท่องเที่ยว การค้า การลงทุนระหว่าง

#### ภูมิภาค

ตำแหน่งทางยุทธศาสตร์ (Positioning)

เชียงใหม่	แม่ฮ่องสอน	ลำปาง	ลำพูน
ท่องเที่ยวเชิงอารยธรรม และ สร้างสรรค์	ท่องเที่ยวเชิงอารยธรรม และสร้างสรรค์	ท่องเที่ยวเชิงอารยธรรม และสร้างสรรค์	ท่องเที่ยวเชิงอารยธรรม และสร้างสรรค์
เกษตรอินทรีย์ เกษตรปลอดภัย (พืชผักเมืองหนาว ลำไย มะม่วง กาแฟ สมุนไพร/ไก่ประดู่หางดา นม พรีเมียม)	เกษตรอินทรีย์ เกษตร ปลอดภัย (กระเทียม ถั่ว เหลือง งา กาแฟ)	เกษตรอินทรีย์ เกษตร ปลอดภัย (ข้าว ข้าวโพด หวาน สับปะรด)	เกษตรอินทรีย์ เกษตร ปลอดภัย (ลำไย มะม่วง ข้าว กระเทียม)
พื้นที่ป่าไม้ลุ่มน้ำปิง เขตเมืองเก่า/ย่านชุมชนอนุรักษ์	พื้นที่ป่าไม้ ลุ่มน้ำสาละ วิน	พื้นที่ป่าไม้ ลุ่มน้ำวัง เขต เมืองเก่า/ย่านชุมชน อนุรักษ์	พื้นที่ป่าไม้ เขตเมืองเก่า/ ย่านชุมชนอนุรักษ์
สนามบินนานาชาติ ศูนย์กลางการค้า การลงทุน	ด้านการค้าชายแดน	โลจิสติกส์ทางบกและ ทางราง	นิคมอุตสาหกรรม
๑. ศูนย์กลางการแพทย์-ทันต กรรมของภูมิภาค ๒. สปาและการนวดสุขภาพ ๓. การพานักกระยะยาว ๔. เครื่องสำอางสมุนไพร ๕. น้ำพุร้อน	๑. ชุมชนท่องเที่ยวเชิง สุขภาพ ๒. ผลิตภัณฑ์สปา ๓. น้ำพุร้อน	๑. ภูมิปัญญาการแพทย์ แผนไทย สมุนไพร ๒. ชุมชนท่องเที่ยวเชิง สุขภาพ ๓. น้ำพุร้อน	๑. ภูมิปัญญาการแพทย์ แผนไทย ๒. ชุมชนท่องเที่ยวเชิง สุขภาพ



## ประเด็นยุทธศาสตร์

๑. สร้างคุณค่าและความโดดเด่นด้านอุตสาหกรรมการท่องเที่ยวและบริการ
๒. ยกระดับ เชื่อมโยง สร้างเครือข่าย การค้า การลงทุน และการค้าชายแดนเพื่อเพิ่มศักยภาพในการแข่งขัน ทั้งในและต่างประเทศ
๓. พัฒนาเกษตรมูลค่าเพิ่มสู่ตลาดทั้งในและต่างประเทศ
๔. อนุรักษ์ ฟื้นฟูทรัพยากรธรรมชาติและสิ่งแวดล้อมอย่างบูรณาการและมีส่วนร่วม ตอบสนองต่อการพัฒนาและใช้ประโยชน์อย่างยั่งยืนและเป็นธรรม



\*\*\*\*\*

### (๓) แผนพัฒนาจังหวัดลำพูน

#### ๑. วิสัยทัศน์

“เมืองแห่งความสุข บนความพอเพียง”

#### ๑.๑. นิยามวิสัยทัศน์:

ประชาชนในจังหวัดลำพูนมีความสุขจากคุณภาพชีวิตและสภาวะแวดล้อมที่ดี

#### ๑.๒. ตัวชี้วัดวิสัยทัศน์

ตัวชี้วัดวิสัยทัศน์แบ่งออกเป็นสองส่วน คือ

- (๑) ตัวชี้วัดความสุข
- (๒) ตัวชี้วัดความพอเพียง โดยวัดความสุขของประชาชนในจังหวัดจากคุณภาพชีวิต โดยอ้างอิงตัวชี้วัด ที่ปรับปรุงจากดัชนีคุณภาพชีวิตของ คณะกรรมการอำนวยการงานพัฒนาคุณภาพชีวิตของประชาชน พชช. (๒๕๕๘) ซึ่งสามารถใช้ข้อมูลความจำเป็นพื้นฐาน (จปฐ.) และข้อมูลพื้นฐาน
- (๓) แนวคิดคุณภาพชีวิต (quality of life) ของ OECD (The Organization for Economic Co-operation and Development) และปรับปรุงให้สอดคล้องกับบริบทเฉพาะของจังหวัดลำพูน โดยแบ่งออกเป็น ๕ หมวด ได้แก่

- (๓.๑) ความจำเป็นขั้นพื้นฐาน
- (๓.๒) การพัฒนาทุนมนุษย์
- (๓.๓) การเติบโตและความมั่นคงทางเศรษฐกิจ
- (๓.๔) การอนุรักษ์ทรัพยากรธรรมชาติและสิ่งแวดล้อม
- (๓.๕) คุณธรรมและความสามัคคีของคนในสังคม

มีรายละเอียดตัวชี้วัดภายในแต่ละหมวดแยกตามประเด็นความสุขและความพอเพียงดังนี้

ตัวชี้วัดวิสัยทัศน์ของแผนพัฒนาจังหวัดลำพูน พ.ศ.๒๕๖๑ - ๒๕๖๔

ตัวชี้วัด	ความสุข	ความพอเพียง
หมวดที่ ๑ ความจำเป็นขั้นพื้นฐาน (Basic living needs)		
(๑) ร้อยละของสถานพยาบาลที่ได้รับการรับรองคุณภาพ HA	✓	
(๒) ร้อยละของสถานพยาบาลที่ได้รับการรับรองคุณภาพ HA	✓	
(๓) ร้อยละของครัวเรือนที่เข้าถึง น้ำเพื่ออุปโภคบริโภค ไฟฟ้า และ อินเทอร์เน็ต	✓	
(๔) ร้อยละของครัวเรือนที่มีความเป็นระเบียบเรียบร้อย สะอาด ถูกสุขลักษณะ และไม่ถูก รบกวนจากมลพิษ	✓	
(๕) ร้อยละของครัวเรือนที่มีความอบอุ่น ภูมิคุ้มกัน และปลอดภัยในชีวิตและทรัพย์สิน	✓	

หมวดที่ ๒ การพัฒนาทุนมนุษย์ (Human capital development)		
(๑)จำนวนปีการศึกษาเฉลี่ยของประชากรอายุระหว่าง ๑๕-๕๙ ปี	✓	
(๒)ค่าคะแนนเฉลี่ย O-net ม. ๓	✓	
(๓)ร้อยละเด็กจบการศึกษาบังคับ ๙ ปี ที่ไม่ได้ เรียนต่อและยังไม่มีงานทำได้รับการฝึกอบรมด้านอาชีพ	✓	
(๔)สัดส่วนคนอายุ ๑๕ -๖๐ ปีเต็ม อ่าน เขียน ภาษาไทย และคิดเลขอย่างง่ายได้	✓	✓
(๕)ผลิตภาพแรงงาน	✓	
หมวดที่ ๓ การเติบโตและความมั่นคงทางเศรษฐกิจ (Economic Growth and Stability)		
(๑) อัตราการเปลี่ยนแปลงรายได้ของครัวเรือนและสมาชิกในครัวเรือนเฉลี่ย	✓	
(๒) อัตราการเปลี่ยนแปลงการออมของครัวเรือนและสมาชิกในครัวเรือนเฉลี่ย		✓
(๓) อัตราส่วนหนี้ต่อรายได้ของครัวเรือนเฉลี่ย*		✓
(๔) อัตราการว่างงาน*	✓	
(๕) สัดส่วนของประชากรที่อยู่ใต้เส้นความยากจน	✓	
(๖) สัมประสิทธิ์การกระจายรายได้		
หมวดที่ ๔ การอนุรักษ์พลังงานและสิ่งแวดล้อม (Energy & Environmental Preservation)		
(๑) อัตราเปลี่ยนแปลงพื้นที่ป่าในจังหวัด	✓	
(๒) สัดส่วนปริมาณขยะในจังหวัดต่อประชากร	✓	
(๓) สัดส่วนการใช้ไฟฟ้า และ น้ำมันเชื้อเพลิงของครัวเรือน	✓	
(๔) สัดส่วนการใช้ไฟฟ้า และ น้ำมันเชื้อเพลิงของอุตสาหกรรม	✓	
หมวดที่ ๕ คุณธรรมและความสามัคคีของคนในชุมชน (Community Moral)		
(๑)สัดส่วนครัวเรือนที่คนในครัวเรือนไม่ดื่มสุรา ไม่สูบบุหรี่	✓	
(๒)สัดส่วนคนอายุ ๖ ปีขึ้นไป ปฏิบัติกิจกรรม ทางศาสนาอย่างน้อยสัปดาห์ละ ๑ ครั้ง	✓	
(๓)สัดส่วนผู้สูงอายุคนพิการ ได้รับการดูแลจากคนในครัวเรือน ชุมชน หรือภาครัฐ	✓	
(๔)คนในครัวเรือนมีส่วนร่วมทำกิจกรรม สาธารณะเพื่อประโยชน์ของชุมชน	✓	

## ๑. พันธกิจ (Missions)

- ยุทธศาสตร์ในการพัฒนาจังหวัดลำพูน ระหว่างปี พ.ศ. ๒๕๖๑ – ๒๕๖๔ มีพันธกิจ ๖ ด้าน ดังนี้
- (๑) ส่งเสริม ยกระดับ และ พัฒนาหัตถกรรมในจังหวัดลำพูน ด้วยนวัตกรรมอย่างสร้างสรรค์
  - (๒) สร้างมูลค่าเพิ่ม ให้สินค้าเกษตรด้วยมาตรฐานความปลอดภัย อย่างปลอดภัย
  - (๓) สร้างมูลค่าเพิ่มและกระจายรายได้จากท่องเที่ยวในจังหวัดลำพูน บนฐานวัฒนธรรมอย่างยั่งยืน
  - (๔) ยกระดับคุณภาพชีวิตที่ดีของประชาชนในจังหวัดลำพูน อย่างเท่าเทียม
  - (๕) อนุรักษ์และจัดการทรัพยากรธรรมชาติและสิ่งแวดล้อม อย่างสมดุล
  - (๖) พัฒนาระบบการบริหารจัดการที่มีประสิทธิภาพ ยกระดับสมรรถนะของบุคลากรให้มีคุณภาพ บูรณาการการทำงานระหว่างหน่วยงาน ส่งเสริมการมีส่วนร่วมของประชาชน เพื่อ ยกระดับความสามารถ ในการแข่งขันของจังหวัด

## ๒. ประเด็นยุทธศาสตร์ (Strategies)

- (๑) ยุทธศาสตร์เมืองหัตถนวัตกรรม สร้างสรรค์ (Creative Craft Innopolis)
- (๒) ยุทธศาสตร์เมืองเกษตรสีเขียว ปลอดภัยและปลอดภัย (Green Agricultural City)
- (๓) ยุทธศาสตร์เมืองจุดหมายปลายทางแห่งการท่องเที่ยวเชิงประสบการณ์วัฒนธรรม (Cultural Experience Destination)
- (๔) ยุทธศาสตร์เมืองแห่งคุณภาพชีวิต (Quality of Life)
- (๕) ยุทธศาสตร์เมืองนิเวศน์ (Eco-Town)

## ๓. เป้าประสงค์

- (๑) การเติบโตของรายได้ (revenue) มูลค่าเพิ่ม (value added) และ การจ้างงาน (employment) ของ สินค้า หัตถอุตสาหกรรมของจังหวัดลำพูนที่ได้รับการพัฒนาจากความคิดสร้างสรรค์และนวัตกรรม
- (๒) การเติบโตของรายได้ (revenue) มูลค่าเพิ่ม (value added) และ การจ้างงาน (employment) ของ สินค้า เกษตรปลอดภัยของจังหวัดลำพูนที่ได้รับการยกระดับมาตรฐานความปลอดภัย
- (๓) การเติบโตของรายได้ (revenue) มูลค่าเพิ่ม (value added) และ การจ้างงาน (employment) ของ อุตสาหกรรมการท่องเที่ยวของจังหวัดลำพูนที่ได้รับการส่งเสริมด้านประสบการณ์เชิงวัฒนธรรม
- (๔) ประชาชนในจังหวัดลำพูนมีคุณภาพชีวิตที่ดีขึ้น
- (๕) ทรัพยากรธรรมชาติและสิ่งแวดล้อมในจังหวัดลำพูนได้รับการอนุรักษ์

## ๔. จุดเน้นตำแหน่งทางยุทธศาสตร์ (Strategic Positioning)

เพื่อให้การพัฒนาเศรษฐกิจของจังหวัดลำพูนเป็นไปอย่างมีประสิทธิภาพ และ ประสิทธิภาพ จึงได้มีการกำหนด ตำแหน่งเชิงยุทธศาสตร์ในการพัฒนาให้จังหวัดลำพูนมีความได้เปรียบในการแข่งขัน ตามจุดเด่นของจังหวัด และ สอดคล้องกับบริบทภายนอกที่เป็นโอกาสในการพัฒนาจังหวัดลำพูน จึงมีการกำหนดจุดเน้นตำแหน่งทางยุทธศาสตร์ (Strategic positioning) ใน ๓ ด้าน ดังนี้

- ๔.๑. เมืองหัตถนวัตกรรม สร้างสรรค์ (Creative Craft Innopolis)
- ๔.๒. เมืองเกษตรปลอดภัยและปลอดภัย (Smart and Safe Agriculture)
- ๔.๓. เมืองจุดหมายปลายทางการท่องเที่ยวเชิงประสบการณ์วัฒนธรรม (Cultural Experience Destination)

๕.ประเด็นยุทธศาสตร์ เป้าประสงค์เชิงยุทธศาสตร์ ตัวชี้วัดและกลยุทธ์

(๑) ประเด็นยุทธศาสตร์ที่ ๑: เมืองนวัตกรรมสร้างสรรค์ (Creative Craft Innopolis)

สนับสนุนส่งเสริมการใช้ความคิดสร้างสรรค์เพื่อสร้างมูลค่าเพิ่มให้สินค้าหัตถอุตสาหกรรม และนำนวัตกรรมมาใช้พัฒนาสินค้าหัตถอุตสาหกรรมให้มีความสามารถในการแข่งขันและสร้างมูลค่าเพิ่ม

-เป้าประสงค์และตัวชี้วัด

เป้าประสงค์	ตัวชี้วัด
การพัฒนาสู่เมือง นวัตกรรมสร้างสรรค์	ความสำเร็จในการพัฒนาหัตถอุตสาหกรรม ด้วยความคิดสร้างสรรค์ ประกอบด้วย
	(๑) จำนวนหลักสูตรและส่งเสริมการเรียนการสอนวิชาการงานพื้นฐานอาชีพ และเทคโนโลยีด้านหัตถอุตสาหกรรมในสถานศึกษาท้องถิ่นในปี ๒๕๖๔ จำนวน ๕๐ แห่ง
	(๒) จำนวนผลิตภัณฑ์หัตถอุตสาหกรรมที่ได้รับการพัฒนาสู่ตลาดรูปแบบใหม่ เชียงนวัตกรรมสร้างสรรค์ ๒๕ ผลิตภัณฑ์ (อำเภอละ ๓ สินค้าต้นแบบ)
	(๓) จำนวนผู้ผลิต/ผู้ประกอบการหัตถอุตสาหกรรมได้รับการพัฒนา ศักยภาพด้านการตลาดนวัตกรรมสร้างสรรค์ จำนวน ๑๐๐ คน
	(๔) ยอดจำหน่ายผลิตภัณฑ์หัตถอุตสาหกรรม OTOP เพิ่มขึ้นไม่น้อยกว่า ๑๐๐ ล้านบาท

-กลยุทธ์

๑.การเพิ่มขีดความสามารถ ในการแข่งขัน	๒.การสร้างมาตรฐานเป็นที่ยอมรับ	๓.การเพิ่มมูลค่าการตลาด
๑.พัฒนาทักษะความรู้และสมรรถนะของบุคลากร ๒.สร้างความเข้มแข็งให้ผู้ประกอบการ ๓.เชื่อมโยงกลุ่มผู้ประกอบการ ๔.พัฒนาโครงสร้างพื้นฐาน และโลจิสติกส์	๑.พัฒนาสินค้าสร้างสรรค์และนวัตกรรม ๒.ส่งเสริมการพัฒนาบรรจุภัณฑ์เชิงสร้างสรรค์ ๓.สร้างมาตรฐานตามความต้องการของตลาด	๑.ส่งเสริมภาพลักษณ์ และประชาสัมพันธ์ ๒.เพิ่มช่องทางการตลาด ในจังหวัด/ภูมิภาค และ ประเทศ (Country & Cities) ๓.เชื่อมโยงเศรษฐกิจประชาคมอาเซียนและนานาชาติ (Global)

**(๒) ประเด็นยุทธศาสตร์ที่ ๒: เมืองเกษตรสีเขียว (Green Agriculture)**

การส่งเสริมสนับสนุนการพัฒนาปัจจัยการผลิตที่เอื้อต่อการผลิตสินค้าเกษตรปลอดภัย ทั้งแหล่งน้ำและ ที่ดิน รวมทั้งปัจจัยการผลิตอื่น ๆ การส่งเสริมและสนับสนุนการรับรองมาตรฐานสินค้าเกษตรปลอดภัย ที่มีความเหมาะสมต่อพื้นที่ และการพัฒนาการรวมกลุ่มของเกษตรกรสีเขียว และพัฒนาเกษตรกรปราดเปรื่อง (smart farmers) รวมทั้งการส่งเสริมการตลาดสินค้าเกษตรปลอดภัยเชิงรุกภายในประเทศและต่างประเทศ ที่มีศักยภาพ

-เป้าประสงค์และตัวชี้วัด

เป้าประสงค์	ตัวชี้วัด
ผลผลิตทางการเกษตรและสินค้าเกษตรแปรรูปที่มาตรฐาน และปลอดภัย และมีมูลค่าเพิ่มทางการตลาด	(๑) จำนวนแปลงลำไยที่ได้รับการพัฒนาคุณภาพในรูปแบบแปลงใหญ่เพื่อการแปรรูปเพิ่มขึ้น จำนวน ๘๐๐ ไร่
เป้าประสงค์	ตัวชี้วัด
	(๒) จำนวนลำไยพันธุ์ดีลำพูนพันธุ์ดั้งเดิม (พันธุ์สีชมพู พันธุ์เขียวเขียว พันธุ์แก้ว) ได้รับการอนุรักษ์ และส่งเสริมเพื่อพัฒนาเป็นลำไยพรีเมียม รองรับการตลาดเพื่อการบริโภคสดเพิ่มขึ้น
	(๓) จำนวนศูนย์เมล็ดพันธุ์ข้าวพันธุ์ดีเพื่อลดต้นทุนการผลิตเพิ่มขึ้น และมีการรวมกลุ่มเพาะปลูก นาข้าวแปลงใหญ่เพิ่มขึ้น
	(๔) ความสำเร็จในการสร้างเครือข่ายผู้ผลิต/ผู้ประกอบการสินค้าเกษตรปลอดภัย/สินค้าเกษตร อินทรีย์ ผลิตภัณฑ์แปรรูปทางการเกษตรจังหวัดลำพูน จำนวน ๑ เครือข่าย (๓๐ ราย)
	(๕) ยอดการจำหน่ายสินค้าเกษตรปลอดภัย/สินค้าเกษตร อินทรีย์ และผลิตภัณฑ์แปรรูปจากผลผลิต ทางการเกษตรจังหวัดลำพูน เพิ่มขึ้น

-กลยุทธ์การขับเคลื่อนตามโซ่คุณค่า (Value chain strategies)

ต้นทาง	กลางทาง	ปลายทาง
ส่งเสริมการผลิตที่ปลอดภัย และมีคุณภาพ	พัฒนาและแปรรูปให้มีมูลค่าเพิ่ม	พัฒนาการตลาด
๑. พัฒนาเกษตรกรปราดเปรื่อง ๒. สร้างความเข้มแข็งให้กลุ่ม/ผู้ประกอบการ	๑. สร้างมาตรฐานการพัฒนาและ แปรรูปสินค้าเกษตรปลอดภัย ๒. ส่งเสริมนวัตกรรมในการแปรรูปสินค้าเกษตร	๑. ส่งเสริมภาพลักษณ์และ ประชาสัมพันธ์ ๒. เพิ่มช่องทางการตลาด

### (๓) ยุทธศาสตร์ที่ ๓: เมืองจุดหมายปลายทางแห่งการท่องเที่ยวเชิงประสบการณ์วัฒนธรรม (Cultural Experience Destination)

การพัฒนาบุคลากรให้มีความรู้ความสามารถในการวางแผน และ จัดการการท่องเที่ยวเชิงประสบการณ์ วัฒนธรรมล้านนา พัฒนากิจกรรมเพื่อสร้างประสบการณ์ที่ประทับใจแก่นักท่องเที่ยวและผู้เยี่ยมเยือน ด้วยฐานวัฒนธรรมล้านนาหรือภูซำ และ การส่งเสริมการตลาดเชิงรุกและมุ่งเป้าเพื่อสร้างภาพลักษณ์ให้เป็นจุดหมายปลายทางของนักท่องเที่ยวที่ต้องการประสบการณ์วัฒนธรรมล้านนาในด้านต่างๆ และสร้าง ความตระหนักรู้ให้นักท่องเที่ยวในด้านสินค้าและกิจกรรมการท่องเที่ยวประสบการณ์วัฒนธรรม

-เป้าประสงค์ : สร้างรายได้และเพิ่มมูลค่าจากนักท่องเที่ยวเชิงประสบการณ์วัฒนธรรม (Cultural-Experience Tourism : CET)

-ตัวชี้วัด :

๑.จำนวนโปรแกรมการท่องเที่ยวเชิงประสบการณ์วัฒนธรรมที่เป็นเอกลักษณ์ของลำพูน ๑๒ เดือน ๑๒ โปรแกรม

๒.จำนวนงานเทศกาลวัฒนธรรมท้องถิ่นมีจำนวนนักท่องเที่ยวต่างถิ่นเพิ่มขึ้นมากกว่าร้อยละ ๒๐ จำนวน ๓ เทศกาล

๓.มีการพัฒนาชุมชนท่องเที่ยวเชิงประสบการณ์วัฒนธรรม ๘ ชุมชนจาก ๘ อำเภอ ๔. ค่าใช้จ่ายเฉลี่ยของนักท่องเที่ยวต่อวันเพิ่มขึ้นไม่น้อยกว่าร้อยละ ๑๐

-กลยุทธ์การขับเคลื่อน

๑.ต้นน้ำ : พัฒนาให้ลำพูนเป็นแหล่งข้อมูล เรียนรู้และ อบรมการท่องเที่ยวเชิงประสบการณ์วัฒนธรรมของล้านนา (Lanna Academy of Tourism)

๑) ส่งเสริมทำนุบำรุง และธำรงไว้ซึ่งอัตลักษณ์ของมรดกทางวัฒนธรรม

๒) สร้างกระบวนการมีส่วนร่วม

๓) พัฒนาทักษะองค์ความรู้

๔) สร้างความเข้มแข็งและเชื่อมโยงกลุ่มผู้ประกอบการ

๒.กลางน้ำ : สร้างเครือข่ายการท่องเที่ยวลำพูนเชื่อมโยงในประเทศและลุ่มน้ำโขง

-สร้างมาตรฐานการพัฒนาและแปรรูป

๓.ปลายน้ำ : จัดตั้งหน่วยการตลาดเชิงรุก

๑) ส่งเสริมภาพลักษณ์และประชาสัมพันธ์

๒) เพิ่มช่องทางและเชื่อมโยงการตลาด

ประเด็นยุทธศาสตร์ที่ ๔ : การพัฒนาสู่เมืองแห่งคุณภาพชีวิต (Quality of Life)

เป้าประสงค์ : พัฒนาคุณภาพชีวิตที่ดีในทุกกลุ่มวัย

ตัวชี้วัด :

๑.ตัวชี้วัดด้านการพัฒนาเด็ก ผู้สูงอายุ ผู้ด้อยโอกาส แรงงานนอกระบบ

๑.๑.ความสำเร็จในการสร้างระบบการดูแล ผู้สูงอายุและพิการ โดยชุมชนแบบบูรณาการ จำนวน ๓๕ แห่ง

๑.๒.จำนวนเครือข่ายสหวิชาชีพและภาคประชาชน ต่อต้านการค้ามนุษย์เพิ่มขึ้น ๘ เครือข่าย/อำเภอ

๑.๓.จำนวนนักเรียนและเยาวชนที่ด้อยโอกาสได้รับการส่งเสริมการเรียนรู้ ค่านิยม ๑๒ ประการ และด้านสังคม เพิ่มขึ้น

๑.๔.สัดส่วนของปัญหาสังคมด้านคดียาเสพติดลดลงร้อยละ ๒.๕ ในปี ๒๕๖๔ ๑.๕ จำนวนชุมชนต้นแบบตามแนวเศรษฐกิจพอเพียงเพิ่มขึ้น

๒.ตัวชี้วัดด้านการพัฒนาระบบสาธารณสุขป็นท้องถิ่นพื้นฐาน

จำนวนหมู่บ้าน/ชุมชน ที่ได้รับการพัฒนาด้านสาธารณสุขป็นท้องถิ่นเพิ่มขึ้น

**กลยุทธ์การขับเคลื่อน**

๑.ต้นน้ำ : ปลุกจิตสำนึกรักบ้านและชุมชน

๑)บริหารจัดการชุมชน ตามแนวทางปรัชญาเศรษฐกิจพอเพียง

๒)ปลุกจิตสำนึกในคุณธรรมจริยธรรม

๒.กลางน้ำ : พัฒนาคุณภาพชีวิต

๑)สร้างโอกาสให้แก่คนทุกกลุ่ม ทุกวัย

๒)เสริมสร้างความมั่นคง ปลอดภัยในชีวิตและทรัพย์สินของประชาชน

๓.ปลายน้ำ : พัฒนาสังคมน่าอยู่สู่เมืองที่ยั่งยืน

๑)สร้างความเชื่อมั่นให้แก่สังคม

๒)ส่งเสริมเอกลักษณ์วิถีชุมชน ๘

**ประเด็นยุทธศาสตร์ที่ ๕ : การพัฒนาสู่เมืองนิเวศน์ (Eco-town)**

**เป้าประสงค์ :** การบริหารจัดการทรัพยากรธรรมชาติและสิ่งแวดล้อมอย่างยั่งยืน

**ตัวชี้วัด :**

๑.ตัวชี้วัดการฟื้นฟูและพัฒนาด้าน ดิน น้ำ ป่า และสิ่งแวดล้อม

๑.๑ จำนวนพื้นที่ป่าไม้ที่ได้รับการอนุรักษ์และฟื้นฟูเพิ่มขึ้นปีละ ๑๐๐ ไร่

๑.๒ จำนวนแหล่งน้ำที่ได้รับการอนุรักษ์และฟื้นฟูเพิ่มขึ้น

๑.๓ มีการส่งเสริมการใช้พลังงานทดแทนเพื่อการผลิตเพิ่มขึ้น

๒.ตัวชี้วัดด้านการป้องกันและแก้ไขปัญหาหมอกควันและไฟป่า

๒.๑ จำนวนวันที่ค่าฝุ่นละอองขนาดเล็กกว่า ๑๐ ไมครอน เกินเกณฑ์มาตรฐานลดลง ร้อยละ ๓๐

๒.๒ จำนวนจุดความร้อน (Hotspot) ลดลงร้อยละ ๓๐

๒.๓ จำนวนผู้ป่วยที่ได้รับผลกระทบจากหมอกควันลดลงใน ๔ กลุ่มโรค ลดลงร้อยละ ๑๐ (ระบบทางเดินหายใจ ตาอักเสบ ผิวหนัง และหัวใจ)



## กลยุทธ์การขับเคลื่อน

### ๑.ต้นน้ำ : พัฒนาบุคลากร

กลยุทธ์ที่ ๑ อนุรักษ์ฟื้นฟูและ การใช้ประโยชน์จากทรัพยากรธรรมชาติอย่างยั่งยืน

๑)ปลูกจิตสำนึกและส่งเสริม

๒)การเรียนรู้ค่าของทรัพยากรธรรมชาติ สิ่งแวดล้อมและพลังงานทางเลือก

### ๒.กลางน้ำ : สร้างการมีส่วนร่วม

กลยุทธ์ที่ ๒ เพิ่มขีดความสามารถและศักยภาพชุมชนให้เข้มแข็งในการดูแลรักษาคุณภาพ สิ่งแวดล้อม

๑)สร้างกระบวนการมีส่วนร่วมระหว่างหมู่บ้าน/ชุมชน อปท.

๒)การแลกเปลี่ยนเรียนรู้ร่วมกันในด้านทรัพยากรธรรมชาติ สิ่งแวดล้อมและพลังงานทางเลือก

### ๓.ปลายน้ำ : พัฒนาระบบเพื่อความยั่งยืนในการบริหารจัดการ

กลยุทธ์ที่ ๓ การใช้นวัตกรรมเพื่อการบริหารจัดการอย่างยั่งยืน

-พัฒนาฐานข้อมูลทรัพยากรและสิ่งแวดล้อมอย่างเป็นระบบ

-สนับสนุนการบริหารจัดการโดยใช้เทคโนโลยีและนวัตกรรม

\*\*\*\*\*

#### ๔.วิสัยทัศน์ขององค์กรปกครองส่วนท้องถิ่นในเขตจังหวัดลำพูน

“ลำพูน : นครแห่งทุนทางวัฒนธรรมชุมชน”

(Lamphun : The City of Community Cultural Capital,LCC)

#### พันธกิจ

##### พันธกิจด้านการเตรียมเมือง

##### พันธกิจที่ ๑ ด้านการพัฒนาและเพิ่มขีดความสามารถประชาชนบนรากฐานทุนทางวัฒนธรรม

**ชุมชน:** การพัฒนาศักยภาพและเพิ่มขีดความสามารถประชาชนบนรากฐานวัฒนธรรมชุมชน ความเชื่อ ศรัทธาและความรู้ พัฒนาระบบบริหารจัดการ พัฒนาสมรรถนะบุคลากร ให้มีคุณภาพมีประสิทธิภาพ ให้เป็นสังคมแห่งคุณภาพ สุข สงบ เข้มแข็ง เชื่อมโยงฐานความรู้ วัฒนธรรมและภูมิปัญญาท้องถิ่นกับการพัฒนาในทุกมิติของสังคม

##### พันธกิจด้านการแต่งเมือง

##### พันธกิจที่ ๒ ด้านการพัฒนาภูมิโนเวศวัฒนธรรมและอารยสถาปัตยกรรม

ชุมชนบนฐานอารยธรรม “ทริภุชชัย” (ความเชื่อและความศรัทธาในพระพุทธศาสนา) การพัฒนาโครงสร้างพื้นฐานที่สอดคล้องตามผังเมือง โดยต้องรักษารากและคุณค่าวัฒนธรรมไว้ อนุรักษ์ พื้นฟู และสร้างความมั่นคง สมดุลของฐานทรัพยากรธรรมชาติและสิ่งแวดล้อมด้วยกระบวนการมีส่วนร่วม โดยใช้ความรู้ภูมิปัญญาท้องถิ่น และแนวทางการจัดการแบบชุมชนเป็นฐาน เป็นเครื่องมือในการพัฒนาท้องถิ่น

##### พันธกิจด้านการเปิดเมือง

##### พันธกิจที่ ๓ ด้านการพัฒนาเมืองวัฒนธรรม สู่อุตสาหกรรมชุมชนสร้างสรรค์

ศูนย์กลางและผู้นำเรื่องการจัดการทุนวัฒนธรรมชุมชนเพื่อความยั่งยืน ส่งเสริมพัฒนาเศรษฐกิจท้องถิ่น สู่อุตสาหกรรมสีเขียว และเศรษฐกิจสร้างสรรค์ ทั้งในภาคเกษตร อุตสาหกรรม ท่องเที่ยว หัตถอุตสาหกรรม โดยใช้ทุนทางวัฒนธรรมชุมชนเป็นฐานในการสร้างมูลค่าเพิ่มให้กับสินค้าและบริการ เน้นฐานการผลิตที่เป็นมิตรกับสิ่งแวดล้อม ไม่ส่งผลกระทบต่อวิถีชีวิต และความหลากหลายทางชีวภาพของชุมชน

#### -เป้าประสงค์

สร้างคุณค่าให้ชุมชนเห็นประโยชน์ทุนทางวัฒนธรรมชุมชน เพิ่มมูลค่า นำทุนทางวัฒนธรรมชุมชน ไปใช้สร้างความมั่งคั่งและแบ่งปันผลประโยชน์แก่คนในชุมชน และการจัดการตนเองแล้วส่งต่อจากรุ่นสู่รุ่น

#### -ประเด็นยุทธศาสตร์

ประเด็นยุทธศาสตร์ที่ ๑ : การพัฒนาและเพิ่มขีดความสามารถประชาชนบนรากฐานทุนทางวัฒนธรรมชุมชน มีแนวทางการพัฒนา ดังนี้

- ๑.พัฒนาศักยภาพบุคลากรรอบท./ชุมชน และประชาชนในท้องถิ่นในการจัดการตนเอง
- ๒.พัฒนาศักยภาพและเพิ่มขีดความสามารถในการแข่งขันของประชาชน
- ๓.เสริมพลังและสร้างโอกาสความเท่าเทียมในสังคม
- ๔.ท้องถิ่นธรรมาภิบาล การบริหารจัดการและการมีส่วนร่วม

**ประเด็นยุทธศาสตร์ที่ ๒** : การพัฒนาภูมินิเวศวัฒนธรรมและอารยสถาปัตย์ มีแนวทาง การพัฒนา  
ดังนี้

๑. พัฒนาโครงสร้างพื้นฐานที่สอดคล้องกับภูมิสถาปัตย์
๒. พัฒนาภูมิทัศน์ อาคาร สถานที่ บนพื้นฐานภูมินิเวศวัฒนธรรม
๓. พัฒนาให้เป็นเมืองสีเขียว และเป็นมิตรต่อสิ่งแวดล้อม
๔. พัฒนาผังเมืองบนพื้นฐานภูมินิเวศวัฒนธรรม

**ประเด็นยุทธศาสตร์ที่ ๓** : การพัฒนาเมืองวัฒนธรรม ส่งเสริมธุรกิจชุมชนสร้างสรรค์ มีแนวทาง  
การพัฒนา ดังนี้

๑. สร้างคุณค่าภูมิปัญญาท้องถิ่น ทูทางวัฒนธรรมชุมชน เพื่อเพิ่มมูลค่าทางเศรษฐกิจชุมชน
๒. สร้างแบรนด์วัฒนธรรม ทำการตลาด สร้างภาพลักษณ์สู่สากล
๓. ส่งเสริมการพัฒนาโครงสร้างพื้นฐานทางการค้าการลงทุน และระบบฐานข้อมูล
๔. ศูนย์กลางทางการท่องเที่ยวเชิงนิเวศวัฒนธรรม

- กลุ่มยุทธ/แนวทางการพัฒนาและตัวชี้วัดระดับขององค์การบริหารส่วนจังหวัดลำพูน

**ประเด็นยุทธศาสตร์ที่ ๑** : การพัฒนาและเพิ่มขีดความสามารถประชาชนบนรากฐานทุนทาง  
วัฒนธรรมชุมชน

**พันธกิจที่ ๑** ด้านการพัฒนาและเพิ่มขีดความสามารถประชาชนบนรากฐานทุนทางวัฒนธรรมชุมชน :

การพัฒนาศักยภาพและเพิ่มขีดความสามารถประชาชนบนรากฐานวัฒนธรรมชุมชน ความเชื่อ ศรัทธาและความรู้พัฒนา  
ระบบบริหารจัดการ พัฒนาสมรรถนะบุคลากรให้มีคุณภาพมีประสิทธิภาพ ให้เป็นสังคมแห่งดุลยภาพ สุข สงบ เข้มแข็ง  
เชื่อมโยงฐานความรู้ วัฒนธรรมและภูมิปัญญาท้องถิ่นกับการพัฒนาในทุกมิติของสังคม

เป้าประสงค์	ตัวชี้วัดเป้าประสงค์
ชุมชนมีการจัดการตนเองได้	๑. ครบครันรอบอุ้น
	๒. คราวเรือนในชุมชนไม่โยกย้ายถิ่นฐาน

กลยุทธ์/แนวทางการพัฒนา	ตัวชี้วัดระดับกลยุทธ์/แนวทางการพัฒนา	หน่วยงานรับผิดชอบ
๑. พัฒนาศักยภาพบุคลากรรอบท./ชุมชน และประชาชนในท้องถิ่นในการจัดการ ตนเอง	๑. จำนวนประชาชนที่ได้รับการพัฒนาศักยภาพ และเข้าใจทุนทางวัฒนธรรมชุมชน	ทุกส่วนราชการ
	๒. จำนวนประชาชนที่รู้จักสัญลักษณ์การ ขับเคลื่อนทุนทางวัฒนธรรมชุมชนด้วยวิถีครุภา งานหน้าหมู่บ้าน	ทุกส่วนราชการ
๒. พัฒนาศักยภาพและเพิ่มขีด	ระดับความพึงพอใจต่อการพัฒนาศักยภาพและ	ทุกส่วนราชการ

ความสามารถในการแข่งขันของประชาชน	การเพิ่มขีดความสามารถประชาชน	
๓. เสริมพลังและสร้างโอกาสความเท่าเทียมในสังคม	๑. ระดับความพึงพอใจต่อการจัดระบบบริการสาธารณะของอบจ. ลำพูน ด้านคนพิการและผู้ด้อยโอกาส	สำนักปลัดฯ
	๒. ระดับความพึงพอใจต่อการจัดระบบบริการสาธารณะด้านน้ำอุปโภคบริโภคของอบจ. ลำพูน	กองช่าง
๔. ท้องถิ่นธรรมาภิบาล การบริหารจัดการและการมีส่วนร่วม	ระดับความพึงพอใจต่อการพัฒนาท้องถิ่น	ทุกส่วนราชการ

### ความเชื่อมโยง

**ประเด็นยุทธศาสตร์ที่ ๑** : การพัฒนาศักยภาพและเพิ่มขีดความสามารถประชาชนบนรากฐานทุนทางวัฒนธรรมชุมชน มีความเชื่อมโยงกับยุทธศาสตร์จังหวัดลำพูน ดังนี้

๑. ยุทธศาสตร์ที่ ๑. การพัฒนาอุตสาหกรรม และเศรษฐกิจชุมชนท้องถิ่น สู่มืองเศรษฐกิจสร้างสรรค์และเป็นมิตรต่อสิ่งแวดล้อม
๒. ยุทธศาสตร์ที่ ๓. การพัฒนาสู่มืองวัฒนธรรม และการท่องเที่ยวแบบสมดุลและยั่งยืน
๓. ยุทธศาสตร์ที่ ๔. การพัฒนาสังคม คุณภาพชีวิตและความมั่นคง

**ประเด็นยุทธศาสตร์ที่ ๒** : การพัฒนาภูมินิเวศวัฒนธรรมและอารยสถาปัตยกรรม

**พันธกิจที่ ๑ ด้านการพัฒนาภูมินิเวศวัฒนธรรมและอารยสถาปัตยกรรม** : การพัฒนาภูมินิเวศวัฒนธรรมชุมชนบนฐานอารยธรรม “ทริภุชชัย” (ความเชื่อและความศรัทธาในพระพุทธศาสนา) การพัฒนาโครงสร้างพื้นฐานที่สอดคล้องตามผังเมือง โดยต้องรักษาและคุณค่าวัฒนธรรมไว้ อนุรักษ์ พื้นฟู และสร้างความมั่นคง สมดุลของฐานทรัพยากรธรรมชาติและสิ่งแวดล้อมด้วยกระบวนการมีส่วนร่วม โดยใช้ความรู้ภูมิปัญญาท้องถิ่น และแนวทางการจัดการแบบชุมชนเป็นฐานเป็นเครื่องมือในการพัฒนาท้องถิ่น

เป้าประสงค์	ตัวชี้วัดเป้าประสงค์
เป็นเมืองท่องเที่ยวเชิงวัฒนธรรมและวิถีชีวิตชุมชน	ความสำเร็จในการเชื่อมโยงการท่องเที่ยวชุมชน

กลยุทธ์/แนวทางการพัฒนา	ตัวชี้วัดระดับกลยุทธ์/แนวทางการพัฒนา	หน่วยงานรับผิดชอบ
๑.พัฒนาโครงสร้างพื้นฐานที่สอดคล้องกับภูมิสถาปัตยกรรม	๑.ระดับความพึงพอใจต่อการจัดระบบบริการสาธารณะของอบจ.ลำพูนด้านโครงสร้างพื้นฐาน	กองช่าง
	๒.ระดับความพึงพอใจต่อการแก้ไขปัญหาความเดือดร้อนโดยใช้แนวทางวิถีชุมชนบ้านหน้าหมู	
๒.พัฒนาภูมิทัศน์ อาคาร สถานที่ บนพื้นฐานภูมินิเวศวัฒนธรรม	จำนวนสถานที่ท่องเที่ยวทางวัฒนธรรม	กองช่าง
๓.พัฒนาให้เป็นเมืองสีเขียว และเป็นมิตรต่อสิ่งแวดล้อม	๑.จำนวนเกษตรกรที่ทำการเกษตรอินทรีย์และปลอดภัย	ทุกส่วนราชการ
	๒.ระดับความสำเร็จการดำเนินงานเมืองสีเขียว	ทุกส่วนราชการ
๔.พัฒนาผังเมืองบนพื้นฐานภูมินิเวศวัฒนธรรม	ระดับความพึงพอใจต่อการปรับปรุงผังเมืองรวมจังหวัดลำพูน	กองช่าง

### ความเชื่อมโยง

**ประเด็นยุทธศาสตร์ที่ ๒ :** การพัฒนาภูมินิเวศวัฒนธรรมและอารยสถาปัตยกรรม มีความเชื่อมโยงกับยุทธศาสตร์จังหวัดลำพูน ดังนี้

**๑.ยุทธศาสตร์ ๑ :** การส่งเสริมและพัฒนาการเกษตรสู่เมืองการเกษตรปลอดภัย การพัฒนาอุตสาหกรรม และเศรษฐกิจชุมชนสู่เมืองเศรษฐกิจสร้างสรรค์และเป็นมิตรต่อสิ่งแวดล้อม

**๒.ยุทธศาสตร์ที่ ๒ :** การส่งเสริมและพัฒนาการเกษตรสู่เมืองเกษตรปลอดภัย

**๓.ยุทธศาสตร์ที่ ๕ :** อนุรักษ์ ฟื้นฟู ทรัพยากรธรรมชาติ และสิ่งแวดล้อม และการบริหารจัดการน้ำแบบบูรณาการ

**ประเด็นยุทธศาสตร์ที่ ๓ :** การพัฒนาเมืองวัฒนธรรม สู่เศรษฐกิจชุมชนสร้างสรรค์

**พันธกิจที่ ๓** ด้านการพัฒนาเมืองวัฒนธรรม สู่เศรษฐกิจชุมชนสร้างสรรค์ : การพัฒนาให้เป็นศูนย์กลางและผู้นำเรื่องการจัดการวัฒนธรรมชุมชนเพื่อความยั่งยืน ส่งเสริมพัฒนาเศรษฐกิจ สู่เศรษฐกิจสีเขียว และเศรษฐกิจสร้างสรรค์ ทั้งในภาคเกษตร อุตสาหกรรม ท่องเที่ยว หัตถอุตสาหกรรม โดยใช้ทุนทางวัฒนธรรมชุมชนเป็นฐานในการสร้างมูลค่าเพิ่มให้กับสินค้าและบริการ เน้นฐานการผลิตที่เป็นมิตรกับสิ่งแวดล้อม ไม่ส่งผลกระทบต่อวิถีชีวิต และความหลากหลายทางชีวภาพของชุมชน

เป้าประสงค์	ตัวชี้วัดเป้าประสงค์
เป็นศูนย์กลางและผู้นำเรื่องการจัดการทุนทางวัฒนธรรมชุมชน	ความสำเร็จในการสร้างเครือข่ายทุนทางวัฒนธรรมชุมชน

กลยุทธ์/แนวทางการพัฒนา	ตัวชี้วัดระดับกลยุทธ์/แนวทางการพัฒนา	หน่วยงานรับผิดชอบ
๑. สร้างคุณค่าภูมิปัญญาท้องถิ่น ทุนทางวัฒนธรรมชุมชน เพื่อเพิ่มมูลค่าทางเศรษฐกิจชุมชน	๑. จำนวนทุนทางวัฒนธรรมชุมชนที่ได้รับการอนุรักษ์ ฟื้นฟู ต่อยอด	ทุกส่วนราชการ
	๒. จำนวนกลุ่มที่ผลิตสินค้าทางวัฒนธรรม อาทิ โคม ตุง เป็นต้น	ทุกส่วนราชการ
๒. สร้างแบรนด์วัฒนธรรม ทำการตลาด สร้างภาพลักษณ์สู่สากล	จำนวนทุนทางวัฒนธรรมชุมชนที่ได้รับการขึ้นทะเบียนเป็นสิ่งบ่งชี้ทางภูมิศาสตร์ GI	ทุกส่วนราชการ
๓. ส่งเสริมการพัฒนาโครงสร้างพื้นฐานทางการค้าการลงทุน และระบบฐานข้อมูล	ระดับความพึงพอใจต่อโครงสร้างพื้นฐานทางการค้า และระบบฐานข้อมูล	กองแผนและงบประมาณ
๔. ศูนย์กลางทางการท่องเที่ยวเชิงนิเวศวัฒนธรรม	๑. จำนวนเครือข่ายทุนทางวัฒนธรรมชุมชนในท้องถิ่น	ทุกส่วนราชการ
	๒. มีจำนวนแหล่งทุนฯ ที่ได้เปิด “เมืองเล็ก” ตามวิสัยทัศน์ลำพูน : นครแห่งทุนทางวัฒนธรรมชุมชน	ทุกส่วนราชการ

### ความเชื่อมโยง

**ประเด็นยุทธศาสตร์ที่ ๓** : การพัฒนาเมืองวัฒนธรรม สู่เศรษฐกิจชุมชนสร้างสรรค์ มีความเชื่อมโยงกับยุทธศาสตร์จังหวัดลำพูน ดังนี้

**๑. ยุทธศาสตร์ที่ ๑** : การส่งเสริมและพัฒนาการเกษตรสู่เมืองเกษตรปลอดภัย การพัฒนาอุตสาหกรรม และเศรษฐกิจสร้างสรรค์และเป็นมิตรต่อสิ่งแวดล้อม

**๒. ยุทธศาสตร์ที่ ๒** : การส่งเสริมและพัฒนาการเกษตรสู่เมืองเกษตรปลอดภัย

**๓. ยุทธศาสตร์ที่ ๓** : การพัฒนาสู่เมืองวัฒนธรรม และการท่องเที่ยวแบบสมดุลและยั่งยืน

## ๕.วิสัยทัศน์อำเภอถ้ำ

“ลุ่มน้ำเมืองน่าอยู่ แหล่งน้ำสมบูรณ์ คุณภาพชีวิตดี เศรษฐกิจก้าวหน้า วิถีประชาพอเพียง”

### ยุทธศาสตร์การพัฒนาอำเภอถ้ำ

#### ยุทธศาสตร์ที่ ๑ : ด้านการบริหารจัดการน้ำอย่างเป็นระบบและยั่งยืน

- พัฒนาการปรับปรุงระบบสาธารณูปโภค สาธารณูปการให้มีความสมบูรณ์
- จัดทำแผนงาน/โครงการรองรับการบริหารจัดการน้ำที่มีประสิทธิภาพ

#### ยุทธศาสตร์ที่ ๒ : ด้านการพัฒนาโครงสร้างพื้นฐานที่เอื้อต่อการพัฒนาเศรษฐกิจและสังคม

- พัฒนาและปรับปรุงโครงสร้างพื้นฐานให้ทั่วถึงและสนองต่อความต้องการระดับพื้นที่
- วางระบบโครงสร้างพื้นฐานรองรับการพัฒนาเศรษฐกิจและสังคม

#### ยุทธศาสตร์ที่ ๓ : ด้านการสร้างสรรค์สังคม คุณภาพชีวิตส่งเสริมศิลปวัฒนธรรมและภูมิปัญญาท้องถิ่น

- เสริมสร้างความเข้มแข็งของครอบครัว ชุมชน และสังคม
- สร้างเสริมสุขภาพแก่ประชาชนและพัฒนาระบบบริการสาธารณสุข
- พัฒนาคุณภาพชีวิตและอนุรักษ์ศิลปวัฒนธรรมและภูมิปัญญาท้องถิ่นอย่างต่อเนื่อง
- พัฒนาและส่งเสริมคุณภาพด้านการศึกษาตามเกณฑ์ที่กำหนด

#### ยุทธศาสตร์ที่ ๔ : ด้านการพัฒนาให้เป็นเมืองแห่งศิลปวัฒนธรรมและการท่องเที่ยวเชิงอนุรักษ์

- พัฒนาปรับปรุงมาตรฐานแหล่งท่องเที่ยว
- อนุรักษ์ฟื้นฟูศิลปวัฒนธรรมประเพณีและภูมิปัญญาท้องถิ่น
- ปรับปรุงภูมิทัศน์และระบบสาธารณูปโภครองรับการท่องเที่ยว
- ประชาสัมพันธ์เชิงรุก

#### ยุทธศาสตร์ที่ ๕ : ด้านการบริหารจัดการทรัพยากรธรรมชาติและสิ่งแวดล้อม

- เสริมสร้างความร่วมมือในการอนุรักษ์ทรัพยากรธรรมชาติและสิ่งแวดล้อมอย่างเป็นระบบ
- กำหนดมาตรฐานการควบคุมการใช้ทรัพยากรธรรมชาติและสิ่งแวดล้อม
- การบริหารจัดการทรัพยากรธรรมชาติอย่างมีประสิทธิภาพ

#### ยุทธศาสตร์ที่ ๖ : ด้านการบริหารจัดการและการเสริมสร้างความเข้มแข็งทางเศรษฐกิจ

- ส่งเสริมการผลิตสินค้าและอาหารปลอดภัยได้มาตรฐานและสามารถแข่งขันได้
- พัฒนาระบบขนส่งสินค้าการเกษตรที่มีประสิทธิภาพ
- จัดตั้งตลาดกลางสินค้าขายส่งสินค้าภาคการเกษตร

#### ยุทธศาสตร์ที่ ๗ : ด้านการเสริมสร้างความปลอดภัยในชีวิตและทรัพย์สิน และประชาชนอยู่ร่วมกันอย่างมี

##### ความสุข

- เสริมสร้างความร่วมมือในการรักษาความสงบเรียบร้อยและความปลอดภัยในชีวิตและทรัพย์สิน
- สร้างความเข้าใจและจิตสำนึกในการปฏิบัติตามกฎหมาย ศีลธรรมของสังคมและการอยู่ร่วมกันอย่าง

##### สันติสุข

- ป้องกันและแก้ไขปัญหายาเสพติดและการจัดระเบียบสังคม
- ป้องกันและบรรเทาสาธารณภัย

ยุทธศาสตร์ที่ ๘ : ด้านการพัฒนาการบริหารงานอำเภอบูรณาการและส่งเสริมการมีส่วนร่วมของประชาชน

- วางระบบพื้นฐานในการพัฒนาอำเภอให้เข้มแข็ง
- พัฒนาการบริหารทรัพยากรบุคคล
- ส่งเสริมการมีส่วนร่วมของประชาชน
- พัฒนาและเสริมสร้างระบบการปฏิบัติงานของอำเภอที่มีประสิทธิภาพและสามารถแก้ไขปัญหาในภาวะวิกฤติ

### วิสัยทัศน์การพัฒนาตำบลก้อ

**“พัฒนางานบริการสู่ความเป็นเลิศ สร้างสังคมเกษตรกรรม น้อมนำปรัชญาเศรษฐกิจพอเพียง”**

ซึ่งวิสัยทัศน์ดังกล่าวคือทิศทางหรือความต้องการในอนาคตของตำบลโดยเน้นที่จะพัฒนาในภารกิจหลักตามวิสัยทัศน์

#### **พันธกิจ**

จากวิสัยทัศน์ดังกล่าวถือเป็นการกำหนดทิศทางความต้องการที่จะเป็นไปในอนาคตของเทศบาลตำบลก้อ โดยมุ่งเน้นการพัฒนาโดยมีพันธกิจหลัก ดังนี้

๑. พัฒนาปรับปรุงระบบโครงสร้างพื้นฐานที่มีประสิทธิภาพ
๒. พัฒนาปรับปรุงฐานรากเศรษฐกิจชุมชนให้เข้มแข็ง
๓. ส่งเสริมสนับสนุนการมีส่วนร่วมของชุมชนเพื่อแก้ไขปัญหาต่าง ๆ ของสังคมที่ถดถอยลง
๔. พัฒนาการสาธารณสุขและสวัสดิการสังคมแก่ประชาชนอย่างทั่วถึงเพื่อส่งเสริมและพัฒนาคุณภาพชีวิตของประชาชนให้สามารถดำรงอยู่ในสังคมโดยปกติสุข
๕. ให้การสนับสนุนการศึกษาและอนุรักษ์วัฒนธรรมประเพณี ภูมิปัญญาท้องถิ่น
๖. ให้ความรู้และสร้างจิตสำนึกให้แก่ประชาชนในการมีส่วนร่วมด้านการเมืองและการปกครอง
๗. ส่งเสริมพัฒนากีฬาและกิจกรรมนันทนาการต่างๆ
๘. พัฒนาประสิทธิภาพการบริหารจัดการตามหลักธรรมาภิบาล
๙. พัฒนาระบบเทคโนโลยี สารสนเทศในการปฏิบัติงานและบริการประชาชน
๑๐. พัฒนาความร่วมมือระหว่างเทศบาลตำบลก้อกับหน่วยงานอื่นทั้งภายในและ นอกเขต เทศบาลตำบลก้อ

#### **จุดมุ่งหมายการพัฒนาที่ยั่งยืน**

จากวิสัยทัศน์ของตำบลก้อรวมทั้งภารกิจหลักที่จะต้องดำเนินการ ได้นำมากำหนดเป้าประสงค์การพัฒนาตำบลหรือวัตถุประสงค์ที่จะต้องดำเนินการให้บรรลุถึงเป้าหมายที่วางไว้ภายใน ๔ ปี (พ.ศ.๒๕๖๑-๒๕๖๔) ดังนี้



## ๑.พัฒนาคุณภาพชีวิต

- ๑.๑.การเรียนรู้ด้วยตนเอง
- ๑.๒.สาธารณสุข
- ๑.๓.การสังคมสงเคราะห์

## ๒.พัฒนาโครงสร้างพื้นฐาน

- ๒.๑.ราษฎรมีเส้นทางคมนาคมสะดวก
- ๒.๒.ให้ราษฎรมีน้ำใช้อุปโภค บริโภค
- ๒.๓.พัฒนาไหล่ทางให้มีทางระบายน้ำ
- ๒.๔.ให้ราษฎรมีไฟฟ้าใช้ทุกครัวเรือนและมีไฟฟ้าสาธารณะครบทุกหมู่บ้าน
- ๒.๕.ให้ราษฎรมีอาคาร สถานที่ หอประชุม

## ๓.พัฒนาการเกษตร

- ๓.๑.มีแหล่งกักเก็บน้ำเพื่อใช้ในการเกษตรอย่างพอเพียง
- ๓.๒.อบรมความรู้ด้านการเกษตร
- ๓.๓.เพิ่มพื้นที่ในการเพาะปลูกและพัฒนาที่ดิน

## ๔.พัฒนาเศรษฐกิจ

- ๔.๑.พัฒนาเศรษฐกิจระดับท้องถิ่น
- ๔.๒.พัฒนาเศรษฐกิจระดับเชิงพาณิชย์

## ๕.พัฒนาสังคม

- ๕.๑.ส่งเสริมกิจกรรมในการพัฒนาเด็ก เยาวชน ผู้สูงอายุและผู้ด้อยโอกาส
- ๕.๒.ลดปัญหายาเสพติดโดยชุมชนมีส่วนร่วม
- ๕.๓.ส่งเสริมกิจการด้านศาสนา รักษาภูมิปัญญาท้องถิ่นและอนุรักษ์ประเพณีท้องถิ่น
- ๕.๔.ให้มีการดำเนินงานของกลุ่มอาสาในการช่วยเหลือสังคม

## ๖.พัฒนาด้านทรัพยากรธรรมชาติและสิ่งแวดล้อม

- ๖.๑.เพิ่มพื้นที่สีเขียว
- ๖.๒.อนุรักษ์ทรัพยากรธรรมชาติ
- ๖.๓.ด้านสิ่งแวดล้อม

## ๗.พัฒนาด้านการกีฬานันทนาการและการศึกษา

- ๗.๑.การพัฒนาด้านการกีฬาและนันทนาการ
- ๗.๒.การพัฒนาการศึกษา

## ๘.พัฒนาด้านการท่องเที่ยว

- ๘.๑. การพัฒนาการท่องเที่ยว

## ๙. พัฒนาด้านการเมืองการบริการ

- ๙.๑. การพัฒนาบุคลากร
- ๙.๒. การพัฒนาการเมืองการบริการ

**ประเด็นยุทธศาสตร์ที่ ๑**  
**การพัฒนาด้านโครงสร้างพื้นฐาน สาธารณูปโภค สาธารณูปการ สู่มืองแห่งทุนวัฒนธรรม**

**-พันธกิจ :**

๑. สร้าง ปรับปรุงและพัฒนาาระบบโครงสร้างพื้นฐานให้ได้มาตรฐานมีประสิทธิภาพและเพียงพอต่อความต้องการของประชาชน
๒. จัดให้มีแหล่งน้ำอุปโภค-บริโภคและด้านการเกษตรอย่างเพียงพอและทั่วถึง
๓. ขยายเขตไฟฟ้า เพื่อการเกษตร ตามสภาพพื้นที่ให้ครอบคลุมและทั่วถึง
๔. ติดตั้งโคมไพ่อสาธาณะริมถนน ในเขตพื้นที่ตำบลก้อให้ครอบคลุมและทั่วถึง

- เป้าประสงค์ :**
๑. เพื่อพัฒนาระบบคมนาคม สาธารณูปโภค สาธารณูปการ ให้ได้มาตรฐาน ครอบคลุมมีเพียงพอกับความต้องการของประชาชน
  ๒. พัฒนาระบบประปา แหล่งน้ำ และภาชนะกักเก็บน้ำให้มีประสิทธิภาพ
  ๓. การวางระบบผังเมืองและการควบคุมอาคาร

**-ตัวชี้วัดระดับเป้าประสงค์**

๑. จำนวนถนน ท่อระบาย รางระบายน้ำที่ได้มาตรฐานเพิ่มขึ้น
๒. ประชาชนทุกครัวเรือนมีระบบสาธารณูปโภค และสาธารณูปการทั่วถึง
๓. ประชาชนมีระบบน้ำประปาเพื่อการอุปโภค บริโภคที่มีมาตรฐานและคุณภาพ

**-กลยุทธ์/แนวทางการพัฒนา และตัวชี้วัดระดับกลยุทธ์**

กลยุทธ์/แนวทางการพัฒนา	ตัวชี้วัดระดับกลยุทธ์
๑.๑ พัฒนาการก่อสร้าง/บูรณะ/ปรับปรุงถนนระบบระบายน้ำ สะพาน	- จำนวนถนน สะพาน ท่อระบายน้ำที่เพิ่มขึ้น
๑.๒ พัฒนาระบบแหล่งน้ำ,ประปา	จำนวนระบบประปาที่มีคุณภาพและมาตรฐานเพิ่มขึ้น
๑.๓ พัฒนาการขยายเขตไฟฟ้าสาธาณะเพื่อการเกษตร และบำรุงรักษาไฟฟ้าสาธาณะตามจุดต่าง ๆ	-จำนวนครัวเรือนที่มีไฟฟ้าใช้ทั่วถึง -จำนวนประชาชนที่มีไฟฟ้าการเกษตรใช้อย่างทั่วถึง
๑.๔ การจัดทำและวางผังเมือง	-พื้นที่ในตำบลก้อได้รับเอกสารสิทธิที่ดินทำกิน

**จุดยืนทางยุทธศาสตร์**

การพัฒนาชุมชนให้น่าอยู่มีความเข้มแข็ง โดยได้รับบริการสาธาณะด้านโครงสร้างพื้นฐานที่จำเป็นเพื่อรองรับการขยายตัวของชุมชนและเศรษฐกิจ

## -ความเชื่อมโยง

ยุทธศาสตร์จังหวัดที่ ๑ การพัฒนาสังคม คุณภาพชีวิต และความมั่นคง  
ยุทธศาสตร์ของ อปท. ในเขตจังหวัดที่ ๑ การพัฒนาด้านโครงสร้างพื้นฐาน

### ประเด็นยุทธศาสตร์ที่ ๒ การพัฒนาด้านเศรษฐกิจ เกษตรและการท่องเที่ยว เชิงวัฒนธรรมชุมชน

- พันธกิจ :
- ๒.๑ พัฒนาปรับปรุงฐานรากเศรษฐกิจชุมชนให้เข้มแข็ง
  - ๒.๒ ส่งเสริมอาชีพและพัฒนาฝีมือแรงงาน และเพิ่มรายได้ให้กับประชาชนโดยยึดหลักเศรษฐกิจพอเพียงตามแนวพระราชดำริของพระบาทสมเด็จพระเจ้าอยู่หัว
  - ๒.๓ ส่งเสริมให้ประชาชนได้นำภูมิปัญญาของท้องถิ่นมาใช้ให้เกิดประโยชน์เพิ่มในการเพิ่มรายได้ให้แก่ประชาชนในท้องถิ่น

-เป้าประสงค์ : เศรษฐกิจในครัวเรือนเข้มแข็งและพึ่งพาตนเองได้

#### -ตัวชี้วัดระดับเป้าประสงค์

๑. ประชาชนในพื้นที่มีการพัฒนาอาชีพ และรายได้ที่มั่นคงขึ้น
๒. ประชาชนในพื้นที่มีศักยภาพที่เข้มแข็งและพึ่งพาตนเองได้

#### -กลยุทธ์/แนวทางการพัฒนา และตัวชี้วัดระดับกลยุทธ์

กลยุทธ์/แนวทางการพัฒนา	เป้าหมาย
๑. พัฒนาจัดหา/ปรับปรุงสถานที่จำหน่ายสินค้าในตลาด	- สถานที่จำหน่ายสินค้าทางการเกษตรสำหรับประชาชนในพื้นที่มีเพียงพอ - สินค้าทางการเกษตรของประชาชนปลอดภัยและมี
๒. พัฒนาการส่งเสริมศักยภาพและขีดความสามารถในการเพิ่มผลผลิตทางการเกษตรอินทรีย์และการแปรรูปสินค้าทางการเกษตร	- อบรมให้ความรู้เรื่องการแปรรูปสินค้าทางการเกษตรที่หลากหลาย - อบรมเพิ่มความรู้ในด้านการประกอบอาชีพด้านการเกษตร
๓. พัฒนาด้านส่งเสริมและเพิ่มทักษะอาชีพของครัวเรือนและกลุ่มอาชีพ	- อบรมให้ความรู้กลุ่มอาชีพและดูหน่วยงานภายนอก - ส่งเสริมสนับสนุนกลุ่มอาชีพในชุมชนให้เข้มแข็งและคงอยู่
๔. ส่งเสริมและพัฒนากองทุนท่องเที่ยวในตลาด	- ตลาดก้อมีจำนวนนักท่องเที่ยวเพิ่มขึ้น

### -จุดยืนทางยุทธศาสตร์

การพัฒนาด้านเศรษฐกิจปรับปรุงฐานรากเศรษฐกิจชุมชนให้เข้มแข็ง ส่งเสริมอาชีพและพัฒนาฝีมือแรงงาน และเพิ่มรายได้ให้กับประชาชนโดยยึดหลักเศรษฐกิจพอเพียง ประชาชนได้นำภูมิปัญญาของท้องถิ่นมาใช้ให้เกิดประโยชน์เพิ่มในการเพิ่มรายได้ให้แก่ประชาชนในท้องถิ่น

### -ความเชื่อมโยง

ยุทธศาสตร์จังหวัดที่ ๑ การพัฒนาอุตสาหกรรม และเศรษฐกิจชุมชนสู่เมืองเศรษฐกิจสร้างสรรค์และเป็นมิตรต่อสิ่งแวดล้อม

ยุทธศาสตร์จังหวัดที่ ๒ การส่งเสริมและพัฒนาการเกษตรสู่เมืองเกษตรปลอดภัย

ยุทธศาสตร์จังหวัดที่ ๔ การพัฒนาเมืองสู่เมืองแห่งวัฒนธรรม และการท่องเที่ยวแบบสมดุลและยั่งยืน

ยุทธศาสตร์ของ อปท.ในเขตจังหวัดที่ ๒ ยุทธศาสตร์การพัฒนาอุตสาหกรรม และเศรษฐกิจชุมชน สู่เมืองเศรษฐกิจสร้างสรรค์ และเป็นมิตรต่อสิ่งแวดล้อม

### ประเด็นยุทธศาสตร์ที่ ๓

#### พัฒนาด้านสังคม คุณภาพชีวิต วัฒนธรรมและภูมิปัญญาท้องถิ่น

**พันธกิจ :** เสริมสร้างความปลอดภัยในชีวิตและทรัพย์สินในพื้นที่และป้องกันและปราบปรามปัญหาเสพติดเป็นชุมชนแบบพึ่งตนเองได้อย่างยั่งยืนและอนุรักษ์วัฒนธรรมประเพณี ภูมิปัญญาในท้องถิ่น

**เป้าประสงค์ :** เพื่อให้ประชาชนมีคุณภาพชีวิตที่ดีมีความเข้มแข็ง สามารถพึ่งพาตนเองได้ และนำหลักปรัชญาเศรษฐกิจพอเพียงมาใช้ในการดำรงชีวิตได้อย่างมีประสิทธิภาพ เพื่อส่งเสริมปลูกฝังให้ประชาชนมีคุณธรรมจริยธรรมมีความตระหนักในบทบาทหน้าที่ของพลเมืองดีและอนุรักษ์สืบสานศิลปวัฒนธรรมประเพณี ภูมิปัญญา

#### ตัวชี้วัดระดับเป้าประสงค์

- ร้อยละของประชาชนที่ได้รับการส่งเสริมการพัฒนาคุณภาพชีวิตที่ดีขึ้น
- ร้อยละของเด็ก สตรี ผู้สูงอายุ ผู้พิการที่ได้รับการช่วยเหลือ
- ร้อยละของประชาชนที่มีความปลอดภัยในชีวิตและทรัพย์สิน
- ร้อยละของประชาชนที่สามารถพึ่งพาตนเองได้

#### กลยุทธ์/แนวทางการพัฒนา และตัวชี้วัดระดับกลยุทธ์

กลยุทธ์/แนวทางการพัฒนา	เป้าหมาย
๑. พัฒนาด้านคุณภาพชีวิต	<ul style="list-style-type: none"><li>- ผู้ประสบภัยต่างๆในพื้นที่ได้รับการช่วยเหลืออย่างครบถ้วน</li><li>- ประชาชนได้รับการส่งเสริมการออกกำลังกาย</li><li>- ส่งเสริมและจัดกิจกรรมให้ผู้สูงอายุในพื้นที่ได้ร่วมพบปะและทำกิจกรรมร่วมกัน</li><li>- ส่งเสริมให้เด็กและเยาวชนมีการออกกำลังกายและเล่นกีฬา</li></ul>

๒. พัฒนาการส่งเสริมความเข้มแข็งของชุมชนเพื่อให้พึ่งตนเองได้ อย่างยั่งยืน	-ฝึกอบรมให้ความรู้ด้านกฎหมายต่างๆให้ประชาชน -ส่งเสริมสนับสนุนการสร้างความสามัคคีในชุมชน -ส่งเสริมสนับสนุนให้ชุมชนจัดทำธรรมนูญหมู่บ้าน
๓. ส่งเสริมและสนับสนุนงานด้านสวัสดิการสังคม การสังคมสงเคราะห์ การพัฒนาคุณภาพชีวิต เด็ก สตรี เยาวชน ผู้สูงอายุ ผู้พิการและผู้ด้อยโอกาส	จำนวนผู้ด้อยโอกาสทางสังคม เด็ก ผู้สูงอายุ ผู้พิการ ที่ได้รับการสงเคราะห์
๔. ส่งเสริมและสนับสนุน การศาสนา การอนุรักษ์ ฟื้นฟูวัฒนธรรมล้านนา จารีตประเพณีและภูมิปัญญาท้องถิ่น	จำนวนพื้นที่และกิจกรรมด้านการศาสนา การอนุรักษ์สืบสานวัฒนธรรมล้านนา จารีตประเพณีและภูมิปัญญาท้องถิ่นที่ได้รับการสนับสนุน
๕. ส่งเสริมและพัฒนาระบบระเบียบชุมชน งานด้านการรักษาความสงบเรียบร้อย งานด้านการป้องกันและบรรเทาสาธารณภัย การรักษาความปลอดภัยในชีวิตและทรัพย์สินของประชาชน ตลอดจนการให้ความสำคัญกับระบบเตือนภัยที่เกิดจากภัยธรรมชาติและภัยพิบัติในท้องถิ่น	๑. จำนวนโครงการ/กิจกรรมในด้านการป้องกันและบรรเทาสาธารณภัยที่ดำเนินการหรือสนับสนุนการดำเนินการ ๒. อัตราการสูญเสียชีวิตและทรัพย์สินของประชาชนในกรณีต่าง ๆ ลดลง ๓. องค์กรจัดกิจกรรมให้บริการประชาชนในช่วงเทศกาลวันสำคัญต่างๆ
๖. ส่งเสริมและสนับสนุนงานป้องกันและแก้ไขปัญหายาเสพติดอย่างเป็นระบบ ปัญหายาอาชญากรรม และการค้ามนุษย์ภายใต้การบริหารจัดการอย่างบูรณาการและมีประสิทธิภาพ	๑. จำนวนโครงการ/กิจกรรมเกี่ยวกับการป้องกันและแก้ไขปัญหายาเสพติดที่ดำเนินการหรือให้การสนับสนุน ๒. จำนวนผู้ค้า ผู้เสพ หรือข้องเกี่ยวกับยาเสพติดในพื้นที่มีลดลง
๗. ส่งเสริมกระบวนการมีส่วนร่วมของประชาชนและการป้องกันการทุจริต	๑. ประชาชนเข้ามามีส่วนร่วมในการพัฒนาท้องถิ่นมากขึ้น

### จุดยืนทางยุทธศาสตร์

เสริมสร้างความปลอดภัยในชีวิตและทรัพย์สินในพื้นที่และป้องกันและปราบปรามปัญหายาเสพติดเป็นชุมชนแบบพึ่งตนเองได้อย่างยั่งยืนและอนุรักษ์วัฒนธรรมประเพณี ภูมิปัญญาในท้องถิ่น

### ความเชื่อมโยง

ยุทธศาสตร์จังหวัดที่ ๔ การพัฒนาเมื่อสู่เมืองแห่งวัฒนธรรม และการท่องเที่ยวแบบสมดุลและยั่งยืน  
ยุทธศาสตร์ของ อปท. ในเขตจังหวัดที่ ๓ การพัฒนาด้านสังคมและคุณภาพชีวิต บนพื้นฐานทุนทางวัฒนธรรมชุมชน  
ยุทธศาสตร์ของ อปท. ในเขตจังหวัดที่ ๔ การพัฒนาด้านศาสนา ศิลปวัฒนธรรมและภูมิปัญญาท้องถิ่น

**ประเด็นยุทธศาสตร์ที่ ๔**  
**พัฒนาด้านทรัพยากรธรรมชาติและสิ่งแวดล้อม**

**พันธกิจ :** บริหารจัดการทรัพยากรธรรมชาติและสิ่งแวดล้อม โดยการมีส่วนร่วมของทุกภาคส่วน

**เป้าประสงค์ :** เพื่อพัฒนาทรัพยากรธรรมชาติและสิ่งแวดล้อม ให้มีความยั่งยืน และได้รับการอนุรักษ์ฟื้นฟูอย่างต่อเนื่อง

**ตัวชี้วัดระดับเป้าประสงค์ :**

- ทรัพยากรธรรมชาติและสิ่งแวดล้อมได้รับการพัฒนา อนุรักษ์ฟื้นฟูอย่างต่อเนื่อง
- ชยะมูลฝอย สิ่งปฏิกูล ในชุมชน มลพิษทางอากาศตลอดจนการรักษาความสะอาดของชุมชนมีการบริหารจัดการอย่างถูกวิธีไม่ทำลายสิ่งแวดล้อม
- ร้อยละของป่าไม้ในชุมชนที่เพิ่มขึ้น
- ร้อยละของทรัพยากรธรรมชาติและสิ่งแวดล้อมที่ปลอดมลพิษ
- ร้อยละของทรัพยากรธรรมชาติที่ได้รับการบำรุงรักษา

**กลยุทธ์/แนวทางการพัฒนา และตัวชี้วัดระดับกลยุทธ์**

กลยุทธ์/แนวทางการพัฒนา	ตัวชี้วัดระดับกลยุทธ์
๑. ส่งเสริมการจัดการสิ่งแวดล้อม ชยะมูลฝอย สิ่งปฏิกูล น้ำเสียในชุมชน มลพิษทางอากาศตลอดจนการรักษาความสะอาด ความเป็นระเบียบเรียบร้อยของชุมชนและท้องถิ่น	ทุกหมู่บ้านมีการบริหารจัดการขยะที่ถูกต้องทั้งการจัดเก็บและการทำลาย
๒. เสริมสร้างความร่วมมือและสร้างจิตสำนึกให้กับประชาชน ในการดำเนินการอนุรักษ์การคุ้มครองดูแลและบำรุงรักษาป่าไม้ ตลอดจนทรัพยากรธรรมชาติอื่นๆ ให้เกิดประโยชน์และเกิดผลสำเร็จอย่างยั่งยืนและตามแนวทางพระราชดำริ	จำนวนโครงการ/กิจกรรมในการสร้างจิตสำนึกในการดูแลทรัพยากรธรรมชาติและสิ่งแวดล้อมที่ดำเนินการหรือให้การสนับสนุน
๓. พัฒนาองค์ความรู้และเสริมสร้างให้องค์กรปกครองส่วนท้องถิ่นเป็นองค์กรแห่งการเรียนรู้ ด้านทรัพยากรธรรมชาติและสิ่งแวดล้อม ตลอดจนการใช้พลังงานทดแทน เพื่อลดผลกระทบจากภาวะโลกร้อน	จำนวนโครงการ/กิจกรรมที่ดำเนินการเพื่อสนับสนุนการใช้พลังงานทดแทน เพื่อลดผลกระทบจากภาวะโลกร้อนที่ดำเนินการหรือให้การสนับสนุน
๔. ส่งเสริมสนับสนุนการจัดทำฝายต้นน้ำ (Check Dam) เพื่อชะลอการไหลของน้ำและตะกอนเสริมความสมบูรณ์ของป่า	จำนวนการก่อสร้างฝายต้นน้ำในพื้นที่
๕. พัฒนาด้านการบริหารจัดการทรัพยากรธรรมชาติและสิ่งแวดล้อมอย่างยั่งยืน	จัดกิจกรรมส่งเสริมการปลูกป่าชุมชน -ประชาชนมีความรู้เรื่องการป้องกันไฟป่า

	<p>-จำนวนป่าในชุมชนที่มีความหนาแน่นเพิ่มขึ้นคิดเป็นร้อยละ</p> <p>-หนองน้ำสาธารณะได้รับการดูแลปรับปรุง</p> <p>-ร้อยละของประชาชนที่เข้าร่วมโครงการทำความสะอาดชุมชนในวันสำคัญต่างๆ</p>
--	---

### จุดยืนทางยุทธศาสตร์

บริหารจัดการทรัพยากรธรรมชาติและสิ่งแวดล้อม โดยการมีส่วนร่วมของทุกภาคส่วน

### ความเชื่อมโยง

ยุทธศาสตร์จังหวัดที่ ๕ อนุรักษ์ ป่าฟื้นฟู ทรัพยากรธรรมชาติและสิ่งแวดล้อม บริหารจัดการน้ำแบบบูรณาการ  
 ยุทธศาสตร์ของ อปท.ในเขตจังหวัดที่ ๕ การพัฒนาด้านทรัพยากรธรรมชาติและสิ่งแวดล้อม

**ประเด็นยุทธศาสตร์ที่ ๕**  
**พัฒนาด้านการศึกษาและการกีฬา**

**พันธกิจ :** การพัฒนาคุณภาพชีวิต การพัฒนาทรัพยากรมนุษย์ การจัดการศึกษาและสาธารณสุขแบบบูรณาการ

**เป้าประสงค์ :** เพื่อยกระดับคุณภาพการศึกษาของประชาชนทุกระดับอย่างทั่วถึงในการรองรับการเข้าสู่ประชาคมอาเซียน

**ตัวชี้วัดระดับเป้าประสงค์ :**

๑. ส่งเสริมการเรียนรู้ของประชาชนในทั้งระบบและนอกระบบ
๒. ส่งเสริมการศึกษาแก่เด็กและผู้ด้อยโอกาส

**กลยุทธ์/แนวทางการพัฒนา และตัวชี้วัดระดับกลยุทธ์**

กลยุทธ์/แนวทางการพัฒนา	ตัวชี้วัดระดับกลยุทธ์
๑. ส่งเสริมและสนับสนุน การพัฒนาคุณภาพมาตรฐานการศึกษาทั้งในระบบ นอกระบบและการศึกษาตามอัธยาศัยให้มีคุณภาพและตามเกณฑ์มาตรฐาน	จำนวนกิจกรรมที่จัดขึ้นเกี่ยวกับการส่งเสริมและพัฒนาการศึกษา
๒. สนับสนุนการเรียนรู้คู่คุณธรรม ร่วมกับสถาบันทางศาสนา รวมทั้งส่งเสริมการศึกษาที่คำนึงถึงภูมิปัญญาท้องถิ่น วัฒนธรรมด้านภาษา และการแต่งกายล้านนา	กิจกรรมส่งเสริมให้ประชาชนได้มีส่วนร่วมในกิจกรรมสำคัญทางศาสนา
๓. พัฒนาสื่อการเรียนการสอน และเทคโนโลยีสารสนเทศสมัยใหม่ เพื่อเปิดโอกาสการเรียนรู้อย่างกว้างขวางและทั่วถึง	-โครงการที่เข้าร่วมอบรมเพื่อใช้เทคโนโลยีสารสนเทศสำหรับสื่อการเรียนการสอน -จัดหาสื่อการเรียนการสอนที่ทันสมัย
๔. พัฒนาด้านการศึกษาและการกีฬา	-ร้อยละของทีมนักกีฬาที่เข้าร่วมกิจการการแข่งขันกีฬา -เด็กนักเรียนในพื้นที่ที่มีการเตรียมตัวเพื่อเข้าสู่ AEC
๕. พัฒนาด้านภูมิปัญญา วัฒนธรรมและประเพณีท้องถิ่น	-จำนวนเยาวชนที่เข้าร่วมการส่งเสริมคุณธรรม จริยธรรม วินัยและค่านิยมที่พึงงามในสังคม -เสริมให้เด็ก เยาวชน และประชาชน มีส่วนร่วมในการอนุรักษ์ศิลปวัฒนธรรม ประเพณีท้องถิ่น ภูมิปัญญาท้องถิ่น -จำนวนเด็ก เยาวชนและประชาชนที่ร่วมกิจกรรมในการอนุรักษ์ศิลปวัฒนธรรม ประเพณีท้องถิ่น ภูมิปัญญาท้องถิ่น -ร้อยละของนักเรียนที่ได้รับการปลูกฝังปรัชญาเศรษฐกิจพอเพียงในโรงเรียน



## จุดยืนทางยุทธศาสตร์

การพัฒนาคุณภาพชีวิต การพัฒนาทรัพยากรมนุษย์ การจัดการศึกษาและสาธารณสุขแบบบูรณาการ  
ความเชื่อมโยง

ยุทธศาสตร์จังหวัดที่ ๑ การพัฒนาสังคม คุณภาพชีวิต และความมั่นคง

ยุทธศาสตร์ของ อปท.ในเขตจังหวัดที่ ๖ การพัฒนาด้านการศึกษา และกีฬา

### ประเด็นยุทธศาสตร์ที่ ๖

#### พัฒนาด้านระบบสาธารณสุขและการเสริมสร้างสุขภาพประชาชนบนภูมิปัญญาท้องถิ่น

พันธกิจ : ประชาชนมีคุณภาพชีวิตมีความปลอดภัยในชุมชนปราศจากโรคติดต่อ

เป้าประสงค์ : ประชาชนในท้องถิ่นมีคุณภาพชีวิตที่ดีปลอดภัยและพึ่งตนเองได้

#### ตัวชี้วัดระดับเป้าประสงค์

- ร้อยละของประชาชนที่ได้รับการส่งเสริมการพัฒนาคุณภาพชีวิตที่ดีขึ้น
- ร้อยละของเด็ก สตรี ผู้สูงอายุ ผู้พิการที่ได้รับการช่วยเหลือ
- ร้อยละของประชาชนที่มีความปลอดภัยในชีวิตและทรัพย์สิน
- ร้อยละของประชาชนที่สามารถพึ่งพาตนเองได้

#### กลยุทธ์/แนวทางการพัฒนา และตัวชี้วัดระดับกลยุทธ์

กลยุทธ์/แนวทางการพัฒนา	ตัวชี้วัดระดับกลยุทธ์
๑.แนวทางการสร้างเสริมความเข้มแข็งของชุมชนด้านสาธารณสุขเพื่อการพึ่งพาตนเองสู่การมีสุขภาพที่ดี	-จัดซื้อยารักษาโรค เวชภัณฑ์ อุปกรณ์และเครื่องมือทางการแพทย์ -โครงการบำบัดฟื้นฟูและรักษาผู้ติดยาเสพติด -ประชาสัมพันธ์ และให้ความรู้เรื่องการดูแลสุขภาพอนามัยและโภชนาการที่ถูกต้อง -โครงการแก้ไขปัญหาไข้เลือดออก
๒.แนวทางการจัดระบบสุขภาพภาคประชาชนให้มีส่วนร่วมทุกภาคส่วนของชุมชน	-ส่งเสริมให้ประชาชนในพื้นที่ออกกำลังกายอย่างสม่ำเสมอ
๓.ส่งเสริมและพัฒนาศักยภาพบุคลากรสาธารณสุข	กิจกรรมส่งเสริมสนับสนุนการดำเนินงานของ อสม. และสาธารณสุขตำบล และชมรมส่งเสริมสุขภาพ
๔.ส่งเสริมและพัฒนาการแพทย์แผนไทยและสมุนไพรไทย	โครงการอบรมการแพทย์แผนไทย / นวดแผนไทย

## จุดยืนทางยุทธศาสตร์

สร้างเสริมความเข้มแข็งของชุมชนด้านสาธารณสุขเพื่อการพึ่งพาตนเองสู่การมีสุขภาพที่ดี

### ความเชื่อมโยง

ยุทธศาสตร์จังหวัดที่ ๑ การพัฒนาสังคม คุณภาพชีวิต และความมั่นคง

ยุทธศาสตร์จังหวัดที่ ๔ การพัฒนาเมืองสู่เมืองแห่งวัฒนธรรม และการท่องเที่ยวแบบสมดุลและยั่งยืน

ยุทธศาสตร์ของ อปท.ในเขตจังหวัดที่ ๗ การพัฒนาด้านสาธารณสุขและการเสริมสร้างสุขภาพประชาชน

## ประเด็นยุทธศาสตร์ที่ ๗

### พัฒนาด้านการบริหารและเทคโนโลยีสารสนเทศ

**พันธกิจ :** บริหารจัดการโดยยึดหลักธรรมาภิบาล, พัฒนาระบบเทคโนโลยีสารสนเทศในเชิงรุกและประสานความร่วมมือระหว่างหน่วยงานเพื่อให้บริการประชาชน

**เป้าประสงค์ :** ประชาชนรับรู้ เข้าใจในข่าวสารและมีส่วนร่วมก่อให้เกิดกระบวนการขับเคลื่อนทางสังคมของ เทศบาลโดยการบริหารจัดการตามหลักธรรมาภิบาล การบริหารงานของเทศบาลตำบลให้มีความโปร่งใสตรวจสอบได้

#### ตัวชี้วัดระดับเป้าประสงค์

- ร้อยละของพนักงานที่มีความสุขในการทำงาน
- ร้อยละความพึงพอใจของประชาชนในการรับทราบข่าวสารกิจกรรมของเทศบาล
- ร้อยละของบุคลากรที่ได้รับการพัฒนา

#### กลยุทธ์/แนวทางการพัฒนา และตัวชี้วัดระดับกลยุทธ์

กลยุทธ์/แนวทางการพัฒนา	ตัวชี้วัดระดับกลยุทธ์
๑. พัฒนาขีดความสามารถของบุคลากรขององค์กรปกครองส่วนท้องถิ่นในด้านการคลัง วิชาการงบประมาณ การบริหารงานบุคคลให้มีประสิทธิภาพ โปร่งใส ทันสมัย และประชาชนมีส่วนร่วม ทั้งนี้เพื่อการแก้ไขปัญหาของประชาชนและการให้บริการที่มีประสิทธิภาพ	บุคลากรได้รับการพัฒนาทักษะความรู้อย่างต่อเนื่อง
๒. พัฒนาปรับปรุงเครื่องมือ เครื่องใช้และเทคโนโลยี ตลอดจนการพัฒนาระบบจัดหารายได้ขององค์กรปกครองส่วนท้องถิ่น	๑. จำนวนเครื่องมือ เครื่องใช้ในการปฏิบัติงานที่สามารถใช้งานได้ตามปกติ ๒. มีการนำเทคโนโลยีสารสนเทศมาใช้เพื่อเพิ่มประสิทธิภาพการจัดหารายได้
๓. ส่งเสริมสนับสนุนการใช้เทคโนโลยีสารสนเทศในการรักษาความปลอดภัย แก้ไขปัญหาจราจร การลดอุบัติเหตุ การบริหารจัดการ	๑. ช่องทางการติดต่อด้านการรักษาความปลอดภัย แก้ไขปัญหาจราจร การลดอุบัติเหตุ การบริหารจัดการผ่านเทคโนโลยีสารสนเทศ

	๒. สนับสนุนการดำเนินการของศูนย์ข้อมูลข่าวสารการจัดซื้อจัดจ้างระดับอำเภอ
๔. เสริมสร้างระบบด้านการประสานเครือข่ายในการพัฒนาท้องถิ่นให้เข้มแข็ง เพื่อให้เกิดความร่วมมือและการบูรณาการร่วมกัน	๑. จำนวนโครงการ/กิจกรรมที่มีการบูรณาการร่วมกับหน่วยงานอื่น ๒. จำนวนเครือข่ายการทำงานทุกภาคส่วน
๕. พัฒนาขีดความสามารถการทำงานของบุคลากรให้เกิดกระบวนการเรียนรู้และพัฒนาอย่างต่อเนื่อง	-ระดับความรู้ของพนักงาน ก่อนและหลังการฝึกอบรม -ร้อยละของจำนวนโครงการในแผนพัฒนาสามปี ที่นำมาบรรจุลงในเทศบัญญัติงบประมาณรายจ่ายประจำปี <input type="checkbox"/> -ร้อยละของบุคลากรที่มีการศึกษาเพิ่มขึ้นและต่อเนื่อง
๖. พัฒนาระบบข้อมูลข่าวสาร/สารสนเทศ	-ร้อยละของข้อมูลการบริหารงานเทศบาลที่ประชาชนพอใจ
๗. พัฒนาส่งเสริมประชาธิปไตยและกระบวนการมีส่วนร่วมของประชาชน	-สัดส่วนงบประมาณที่เทศบาลให้การสนับสนุนหน่วยงานอื่น - ร้อยละของการมีส่วนร่วมของคนในองค์กรและภาคประชาชน <input type="checkbox"/>

### จุดยืนทางยุทธศาสตร์

บริหารจัดการโดยยึดหลักธรรมาภิบาล, พัฒนาระบบเทคโนโลยีสารสนเทศในเชิงรุกและประสานความร่วมมือระหว่างหน่วยงานเพื่อให้บริการประชาชน

### ความเชื่อมโยง

ยุทธศาสตร์จังหวัดที่ ๑ การพัฒนาสังคม คุณภาพชีวิต และความมั่นคง

ยุทธศาสตร์ของ อปท. ในเขตจังหวัดที่ ๘ การพัฒนาด้านการบริหารจัดการ และเทคโนโลยีสารสนเทศ

### ๓.การวิเคราะห์เพื่อการพัฒนา

#### ๓.๑ การวิเคราะห์กรอบการจัดทำยุทธศาสตร์ของเทศบาลตำบลก้อ

การวิเคราะห์สถานะแวดล้อม (Swot analysis) ของตำบลก้อ จากการศึกษาข้อมูลสภาพทั่วไปของตำบลก้อในภาพรวม ได้นำมากำหนดประเด็นเพื่อวิเคราะห์ศักยภาพการพัฒนาของตำบลก้อโดยอาศัยเทคนิค Swot analysis การวิเคราะห์จุดแข็ง (Strength) จุดอ่อน (Weakness) อันเป็นปัจจัยภายในหรือสถานะแวดล้อมภายในตำบล (Internal factors) และการวิเคราะห์ถึงโอกาส (Opportunity) และภาวะคุกคามหรือข้อจำกัด (Threat) อันเป็นปัจจัยภายนอกหรือสถานะแวดล้อมภายนอก (External factor) ซึ่งรายละเอียดเป็นไปตามตารางวิเคราะห์ ดังนี้

ตารางการวิเคราะห์ปัจจัยภายในของตำบลก้อ

ปัจจัยภายใน	จุดแข็ง (Strength)	จุดอ่อน (Weakness)
<b>โครงสร้างพื้นฐาน</b>	-มีเส้นทางคมนาคมเชื่อมติดกันสู่ถนนสายหลัก -มีการคมนาคมทางน้ำจากท่าแก้งก้อเพื่อไปยังจังหวัดตากและอำเภอต๋อยเต่าจังหวัดเชียงใหม่ -มีจำนวนหมู่บ้านใกล้เคียงและมีถนนเชื่อมต่อระหว่างหมู่บ้าน	-การให้บริการด้านขนส่งสาธารณะไม่ครอบคลุม -ถนนยังเป็นถนนลูกรังจำเป็นต้องพัฒนาอย่างต่อเนื่อง -เมื่อเข้าสู่ฤดูแล้งน้ำแห้งและสายน้ำตื้นเขิน
<b>ทรัพยากรธรรมชาติและสิ่งแวดล้อม</b>	-มีทรัพยากร ป่าไม้และแหล่งต้นน้ำที่อุดมสมบูรณ์และตั้งอยู่ในเขตอุทยานแห่งชาติแม่ปิง	-ชุมชนยังตัดไม้ทำลายป่าเพื่อใช้ทำการเกษตร -ขาดการจัดการบริหารน้ำในภาพรวมที่ประสิทธิภาพ -มีปัญหาพื้นที่ทำกินเนื่องจากไม่มีเอกสารสิทธิที่ดินทำกิน
<b>เศรษฐกิจ -เกษตร</b>	-มีฐานการผลิตพืชเศรษฐกิจที่สำคัญ โดยเฉพาะข้าวโพด	-ผลผลิตข้าวโพดขาดการบริหารจัดการทางการตลาด -ข้าวโพดคือพืชเศรษฐกิจชนิดเดียว
<b>-อุตสาหกรรม</b>	-มีฐานอุตสาหกรรม ด้านครัวเรือนในการแปรรูปอาหาร การแปรรูปอาหารเช่นปลาแห้งตำบลก้อหรือ OTOP ตำบลก้อ	-การตลาดไม่แน่นอนและขาด -ขาดสภาพคล่องในการลงทุน -ขาดการร่วมกลุ่มอย่างเป็นรูปธรรม -ขาดการดำเนินการและสนับสนุนส่งเสริมอย่างต่อเนื่อง -ไม่มีมาตรฐานในการรองรับ -ประชาชนไม่ให้ความสนใจเท่าที่ควร
<b>-การท่องเที่ยว</b>	-มีสถานที่ท่องเที่ยวทางธรรมชาติ -มีทะเลสาบแก้งก้อหลังเขตภูมิพลเป็นแหล่งท่องเที่ยวทางน้ำ -มีกิจกรรมสนับสนุนและส่งเสริมการท่องเที่ยวเชิงอนุรักษ์	-นักท่องเที่ยวทำให้การเข้าชมแหล่งท่องเที่ยวไม่สะดวก -ขาดการประชาสัมพันธ์ -ขาดการจัดกิจกรรมสนับสนุนและส่งเสริมการท่องเที่ยว

<b>สังคม วัฒนธรรม ภูมิปัญญาและ การศึกษา</b>	-มีความโดดเด่นด้านวัฒนธรรมของ ชุมชนโดยเฉพาะชุมชนเรือนแพ -เป็นตำบลที่มีความโดดเด่นด้านสืบ สานพุทธศาสนาและประเพณีแห่ง ล้านนา การอนุรักษ์จารีตประเพณีดั้ง เดิม -มีความโดดเด่นการมีส่วนร่วมของ ประชาชนความสามัคคีของชุมชน	-ประชาชนสามารถอนุรักษ์วัฒนธรรม ประเพณีพื้นบ้านได้อย่างครบถ้วน เนื่องจากขาดการสานต่อจากชุมชนเอง
---	---	--

**ตารางการวิเคราะห์ปัจจัยภายนอกของตำบลก้อ**

ปัจจัยภายนอก	โอกาส (Opportunity)	อุปสรรค (Threat)
<b>ด้านเศรษฐกิจเกี่ยวกับการท่องเที่ยว</b>	สถานที่สำคัญของตำบลก้อและเป็นที่สนใจของนักท่องเที่ยว คือชุมชนเรือนแพ น้ำตกก้อหลวงที่มีความสวยงามสามารถ พัฒนาเป็นแหล่งท่องเที่ยวได้ อีกทั้งมี	-ห่างไกลขาดการประชาสัมพันธ์ -ขาดงบประมาณในการปรับปรุง สถานที่ท่องเที่ยว -ขาดบุคลากรที่มีความรู้ด้าน การบริหารจัดการทรัพยากรการ ท่องเที่ยว
<b>ด้านเศรษฐกิจเกี่ยวกับ อุตสาหกรรม</b>	ในพื้นที่ตำบลก้อเป็นแหล่งที่มีวัตถุดิบและแรงงานจำนวนมากที่จะสนับสนุนด้านอุตสาหกรรมทั้งเศรษฐกิจเชิง พาณิชยกรรมและเศรษฐกิจระดับท้องถิ่นที่มีทรัพยากรธรรมชาติ ที่สมบูรณ์และการพัฒนาอุตสาหกรรมครัวเรือนประเภทการ แปรรูปอาหารจากปลาและหน่อไม้	-ขาดการดำเนินการอย่าง ต่อเนื่องเพราะว่าในฤดูเพาะปลูก ราษฎรส่วนใหญ่ไปทำการ เพาะปลูกเน้นการเพาะปลูกเป็น อาชีพหลักเท่านั้น -ขาดการสานต่อและการ สนับสนุนส่งเสริมความรู้การ บริหารจัดการกิจการและ โครงการ
<b>เศรษฐกิจเกี่ยวกับการเกษตร -ด้านโครงสร้างพื้นฐาน</b>	มีสภาพเป็นที่ราบเชิงเขา มีลักษณะคล้ายกับกระทะ การ เพาะปลูกใช้น้ำฝนและเก็บกักน้ำไว้ในสระน้ำ เช่น ห้วยม่วง แก้ว ห้วยแม่หละ ที่ไหลลงสู่ที่ราบจึงมีความเหมาะสมใน การเพาะปลูกพืชไร่โดยเฉพาะ ข้าวโพด การพัฒนาโครงสร้างพื้นฐานเป็นไปอย่างต่อเนื่องเส้นทางคมนาคม อีกทั้งที่ดินที่ๆเพื่อปลูกพืชมีพื้นที่กว้างทำให้ ผลผลิตมาก เข้ามารับซื้อถึงพื้นที่เชื่อมโยงถึงกันระหว่าง หมู่บ้านและตำบลถึงอำเภอถนนสายหลักที่ไปสู่ถนนสาย พหลโยธิน๑ สาย	-แหล่งน้ำเพื่อใช้ทำการเกษตร นอกฤดูกาลเพาะปลูกยังไม่ เพียงพอ -ขาดการบริหารจัดการแหล่งน้ำ เพื่อการเกษตรของประชาชนใน ท้องถิ่น -ปริมาณน้ำไม่เพียงพอต่อการทำ การเกษตรทั้งปี
<b>ด้านสังคม วัฒนธรรม</b>	ตำบลก้อมีศิลปวัฒนธรรมและประเพณีควรแก่การอนุรักษ์ และเผยแพร่ให้คนรู้จักวิถีชีวิตที่เรียบง่ายยึดมั่นในจารีต ประเพณีและวัฒนธรรมการศึกษาของเด็กมีการขยายโอกาส	

	ในการนำเด็กเข้ารับการศึกษามากขึ้นด้านความปลอดภัยในชีวิตและทรัพย์สินมีการจัดตั้งชุมชนมีความเข้มแข็งออกตรวจเวรยามช่วยเหลือทางราชการตลอดจนถึงการบริการขั้นพื้นฐานด้านสาธารณสุขมีการสนับสนุนงานสาธารณสุขป้องกันการแพร่ระบาดของโรคและพาหะนำโรค	
<b>ด้านการเมือง</b>	การพัฒนาทางการเมืองในระบอบประชาธิปไตยเป็นไปอย่างต่อเนื่องนักการเมืองมีความรับผิดชอบต่อชุมชนและประชาชนความขัดแย้งทางการเมืองระดับผู้บริหารมีน้อยประชาชนมีความยึดมั่นในตัวผู้นำท้องถิ่นมีความรักความผูกพันกับท้องถิ่นสูงประชาชนมีส่วนร่วมในการเมืองในระดับสูง	

### ๓.๒ การประเมินสถานการณ์สภาพแวดล้อมภายนอกที่เกี่ยวข้อง

ในการจัดทำแผนพัฒนาท้องถิ่นสี่ปีของเทศบาลนั้น ได้ทำการประเมินสถานการณ์สภาพแวดล้อมภายนอกที่เกี่ยวข้อง ซึ่งมีรายละเอียดดังนี้

दान	สถานการณ์สภาพแวดล้อมภายนอกที่เกี่ยวข้อง	ขอบข่ายและปริมาณของปัญหา/ความต้องการ	พื้นที่เป้าหมาย/กลุ่มเป้าหมาย	ความคาดหวังและแนวโน้มอนาคต
<b>๑. โครงการสร้างพื้นฐาน</b>	๑) ขาดแคลนแหล่งน้ำในการเกษตรและน้ำประปาสำหรับอุปโภค-บริโภคยังไม่พอเพียงและยังไม่ได้มาตรฐาน	- แหล่งน้ำและน้ำประปาในการอุปโภค-บริโภค	- ในเขตเทศบาล	- ประชาชนมีแหล่งน้ำและมีน้ำประปาใช้อย่างพอเพียงมีคุณภาพตามมาตรฐานมากขึ้น
	๒) ไฟฟ้าส่องสว่างทางและที่สาธารณะยังไม่สามารถดำเนินการครอบคลุมพื้นที่ได้ทั้งหมด	- ไฟฟ้า	- ทางและที่สาธารณะในเขตเทศบาล	- ทางและที่สาธารณะมีแสงสว่างเพียงพอประชาชนได้รับความสะดวกในการสัญจรไปมาและป้องกันการเกิดอาชญากรรมได้
	๓) ชุมชนขยายมากขึ้นระบบระบายน้ำยังไม่เพียงพอ เกิดน้ำท่วมขังไม่มีที่ระบาย	- ราง/ท่อระบายน้ำ	- พื้นที่ในเขตเทศบาล	- มีรางระบายน้ำสามารถระบายน้ำได้สะดวก ไม่อุดตัน ไม่ส่งกลิ่นเหม็นก่อความรำคาญ

	๔) ประชาชนต้องการ เส้นทางในการสัญจรไปมา เพิ่มมากขึ้นและเทศบาล งบประมาณไม่เพียงพอใน การ	- เส้นทางคมนาคม	- เส้นทางคมนาคม ที่เป็นสาธารณะ และประชาชนมี ความต้องการให้ ดำเนินการ	- มีเส้นทางในการ คมนาคมเพียงพอและ ประชาชนได้รับความ สะดวกในการสัญจรไป มา
๒. ด้านงานส่งเสริม คุณภาพชีวิต	๑) มีการระบาดของโรค อุบัติใหม่ โรคระบาด โรคติดต่อ	- ด้านสาธารณสุข	- ในเขตเทศบาล	ในพื้นที่ไม่มีการระบาด ของโรคอุบัติใหม่ ดร ครระบาด โรคติดต่อ
	๒) ประชาชนในพื้นที่ป่วย เป็นโรคเรื้อรังแนวโน้มที่ เพิ่มขึ้น เช่น เบาหวาน ความดัน		- ประชาชนกลุ่ม เสี่ยงและผู้ป่วย	
	๓) ปริมาณขยะเพิ่มมาก ขึ้น		- ในเขตเทศบาล	- ปริมาณขยะและน้ำ เสียถูกกำจัดให้หมด ด้วยวิธีการที่ถูกต้อง
	๔) ประชาชนบริโภค อาหารที่ปลอดภัย		- ประชาชนในเขต เทศบาล	- ประชาชนทราบและ สามารถเลือกบริโภค อาหารที่ปลอดภัยได้ ถูกต้อง
	๕) ประชาชนในพื้นที่บาง รายมีที่อยู่อาศัยไม่มั่นคง แข็งแรง	- ที่อยู่อาศัย	- ประชาชนในพื้นที่ ที่ได้รับความเดือน ร้อนเรื่องที่อยู่อาศัย	- ประชาชนในพื้นที่ ได้รับความช่วยเหลือ ซ่อมแซมที่อยู่อาศัยให้ มั่นคงแข็งแรง
	ประชาชนบางครัวเรือน บริโภค-บริโภคน้ำที่ยังไม่ สะอาดและมีสิ่งเจือปน เช่น จากน้ำฝน น้ำที่ไม่ได้ คุณภาพ มีตะกอน	- การอุปโภค-บริโภค	- ประชาชนในเขต เทศบาล	- ประชาชนบริโภคน้ำ ที่สะอาดถูกสุขลักษณะ
๑) การศึกษาสื่อการเรียน การสอนยังไม่พอเพียง	- สังคมในชุมชน	- เด็กนักเรียนใน เขตเทศบาล	- มีสื่อการเรียนการ สอนที่พอเพียง เด็ก	

	เด็กนักเรียนไม่ได้รับการศึกษาต่อในระดับที่สูงกว่าชั้นพื้นฐาน และขาดงบประมาณในการศึกษาครอบครัวยากจน			นักเรียนได้รับการศึกษาที่สูงขึ้น มีงบประมาณในการศึกษาเล่าเรียน
	๒) เด็กและผู้สูงอายุบางครอบครัว ผู้สูงอายุอยู่ตามลำพัง และรับภาระในการดูแลเด็ก		- ผู้สูงอายุและเด็กในเขตเทศบาล	- ผู้สูงอายุและเด็กได้รับการดูแลที่ดี
	๓) ผู้พิการไม่ได้รับความช่วยเหลือในดำรงชีวิต		- ผู้พิการในเขตเทศบาล	- ผู้พิการได้รับความช่วยเหลือในการดำรงชีวิตและทั่วถึง
	๔) เยาวชนและวัยรุ่นติดเกมส์ สิ่งลามก บุหรี่ เหล้า สาเสพติด และท้องก่อนวัยอันสมควร		- เยาวชนและวัยรุ่นในเขตเทศบาล	- เยาวชนและวัยรุ่นมีอนาคตที่ดี
	๕) ประชาชนกรอายุตั้งแต่ ๓๕ ขึ้นไป ไม่ได้ตรวจสุขภาพประจำปี จำนวน ๒๙๑ คน		- ประชาชนในเขตเทศบาลที่อายุ ๓๕ ขึ้นไป	- ประชาชนที่อายุ ๓๕ ขึ้นไปได้รับการตรวจสุขภาพทุกคน
<b>๓. ด้านการวางแผน การส่งเสริมการลงทุน พาณิชยกรรมและการท่องเที่ยว</b>	๑) ประชาชนไม่มีการวางแผนในการดำเนินงาน	- การวางแผน	- ประชาชนในเขตเทศบาล	- ประชาชนสามารถวางแผนการดำเนินงานได้เอง
	๒) ขาดแหล่งเงินทุนในการทำกิจการและประกอบอาชีพ	- การลงทุน	- ประชาชนในเขตเทศบาล	- มีแหล่งเงินทุนในการทำกิจการและประกอบอาชีพ
	๓) ประชาชนขาดสถานที่จำหน่ายสินค้า	- การพาณิชยกรรม	- ร้านค้าแผงลอย	- ร้านค้าแผงลอยมีสถานที่ในการขายจำหน่ายสินค้า
	๔) ผลผลิตทางการเกษตรราคาตกต่ำระยะทางการขนส่งผลผลิตไกลจากแหล่งรับซื้อ		- เกษตรกรในพื้นที่	- ผลผลิตมีราคาสูงขึ้น



	๕) ค่าแรงต่ำค่าครองชีพ สูงขาดแคลนการจ้างงาน		- ผู้ประกอบอาชีพ รับจ้าง	- ค่าแรงสูงขึ้น เหมาะสมกับค่าครอง ชีพ มีการจ้างงานมาก ขึ้น
๔. ด้านการจัด ระเบียบชุมชนและ การรักษาความ สงบเรียบร้อย	๑) การจราจรบนถนนมี เพิ่มมากขึ้นอาจทำให้เกิด อุบัติเหตุขึ้นได้	- การจราจร	ประชาชนที่สัญจร ไปมาบนถนน	มีระบบควบคุม การจราจร เช่น ติดตั้ง สัญญาณไฟจราจรเพื่อ เตือนให้ระมัดระวัง
๕. ด้านการบริหาร จัดการและการ อนุรักษ์ ทรัพยากรธรรมชาติ และสิ่งแวดล้อม	๑) ขาดการจัดการบริหาร น้ำในภาพรวมที่ ประสิทธิภาพ	- น้ำเพื่อการเกษตร	- พื้นที่ในเขต เทศบาล	- ปัญหาเรื่องขาดน้ำ เพื่อการอุปโภคและ บริโภค
๖. ด้านศิลปะ วัฒนธรรม จารีต ประเพณีและภูมิ ปัญญาท้องถิ่น	๑) ศิลปะ วัฒนธรรม จารีต ประเพณีและภูมิ ปัญญาท้องถิ่นถูกกลืนเลือน ไปมาก	- ศิลปะ วัฒนธรรม จารีต ประเพณีและ๓ มีปัญญาท้องถิ่น ถูก กลืนเลือนไปมาก	- ประชาชนในเขต เทศบาล	- ยกย่อง เชิดชูคนดี หรือปราชญ์ชาวบ้านใน โอกาสต่างๆ เพื่อเป็น ตัวอย่างแก่เยาวชน และประชาชน ศิลปะ วัฒนธรรม จารีต ประ เพณีและภูมิปัญญา ท้องถิ่น ไม่ถูกกลืนและ คงอยู่สืบไป

### ๓.๓ ความเชื่อมโยงยุทธศาสตร์การพัฒนาจังหวัดกับยุทธศาสตร์การพัฒนาของเทศบาลตำบลก้อ

โครงสร้างความเชื่อมโยงแผนยุทธศาสตร์การพัฒนาของเทศบาลตำบลก้อ พ.ศ. ๒๕๖๑-๒๕๖๔

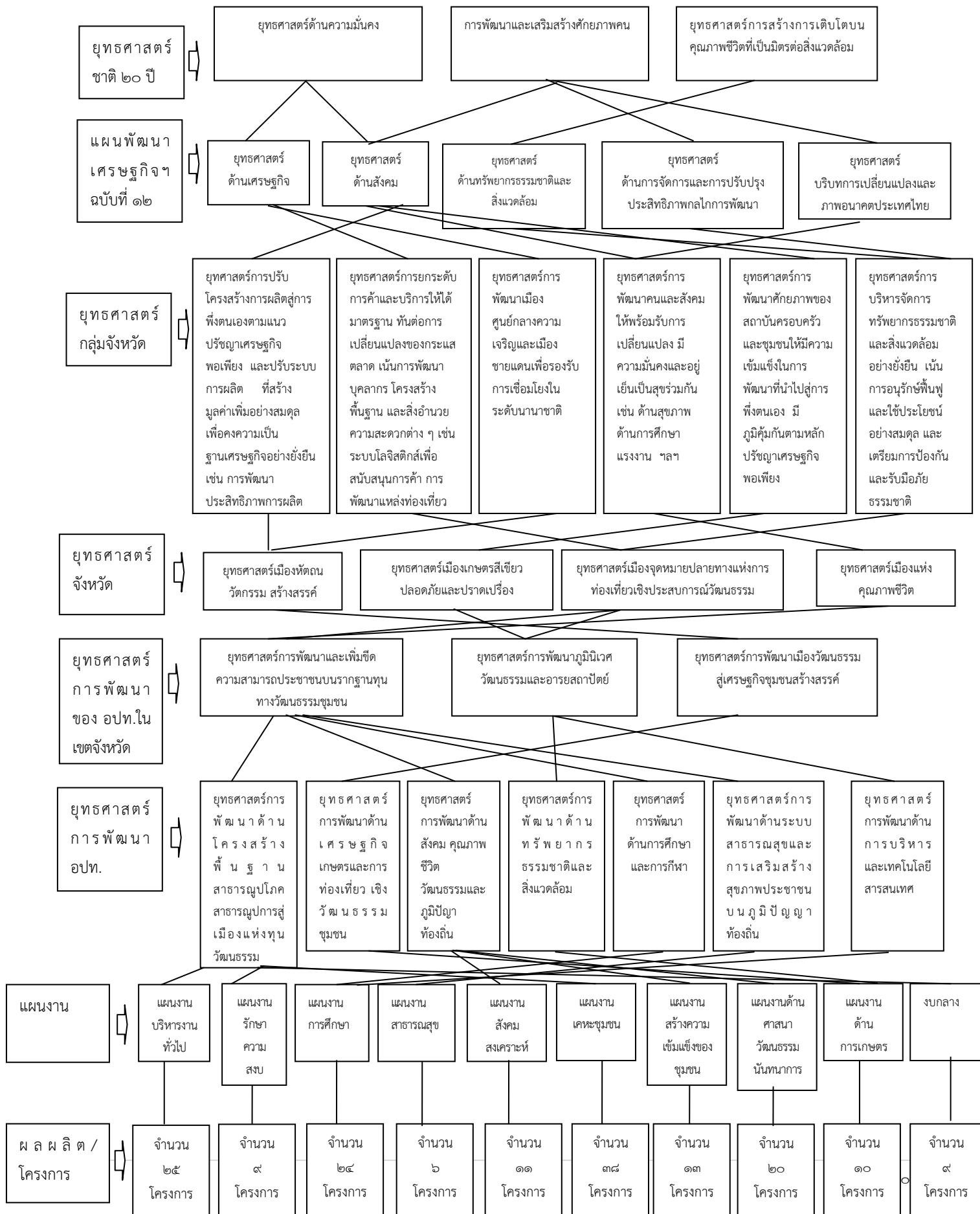

๓.๔ แผนผังยุทธศาสตร์ (strategic map)

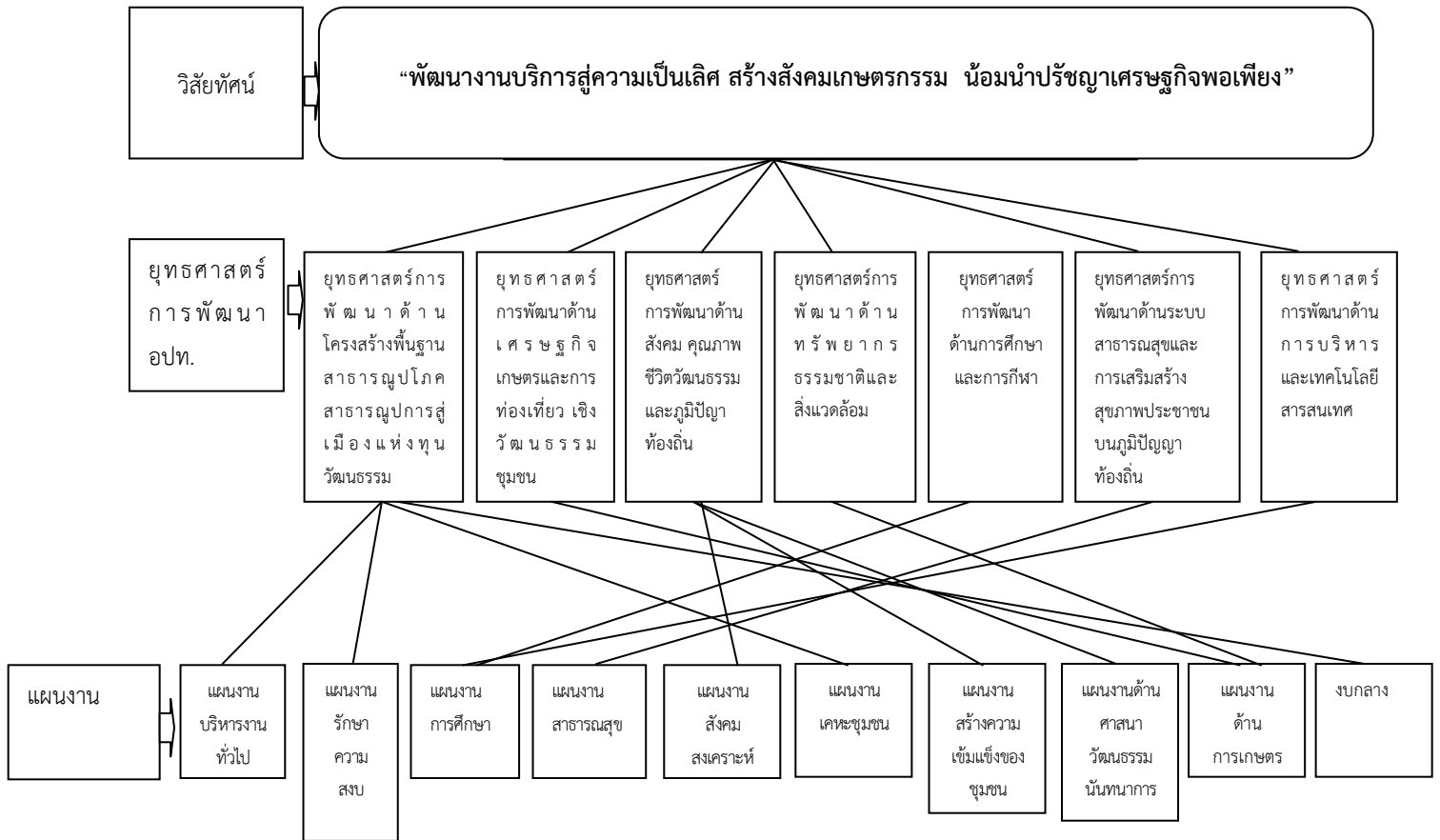

## ๓.๕ รายละเอียดยุทธศาสตร์

ความเชื่อมโยง กับยุทธศาสตร์ จังหวัด	ยุทธศาสตร์ อปท.ใน เขต จังหวัด	ยุทธศาสตร์ อปท.	เป้าประสงค์	ตัวชี้วัดผลผลิต/ โครงการ	ค่าเป้าหมาย				ความก้าว หน้าของ เป้าหมาย	กลยุทธ์	ผลผลิต/โครงการ	หน่วยงาน รับผิดชอบหลัก	หน่วย สนับสนุน
					๖๑	๖๒	๖๓	๖๔					
ยุทธศาสตร์ ที่ ๑	ยุทธศาสตร์ ที่ ๑	ยุทธศาสตร์ ที่ ๑ การพัฒนา ด้านโครงสร้าง พื้นฐาน สาธารณูปโภค สาธารณูปการ สู่เมืองแห่งทุน ทางวัฒนธรรม	เพื่อพัฒนาโครงสร้าง พื้นฐาน ระบบ คมนาคม สาธารณูปโภค สาธารณูปการ ให้ได้ มาตรฐาน	โครงสร้าง พื้นฐานที่ มาตรฐาน เพิ่มขึ้น ประชาชนทุก ครัวเรือนมีระบบ สาธารณูปโภค และ สาธารณูปการ ทั่วถึง มีคุณภาพ	๑๖	๑๑	๑๐	๙	๔๖	พัฒนาโครงสร้าง พื้นฐาน	การก่อสร้าง โครงสร้างพื้นฐาน ต่างๆ	กองช่าง	อบจ./ จังหวัด/ กระทรวง คมนาคม
ยุทธศาสตร์ ที่ ๑,๒,๔	ยุทธศาสตร์ ที่ ๒	ยุทธศาสตร์ ที่ ๒ การพัฒนา ด้านเศรษฐกิจ เกษตรและ การท่องเที่ยว เชิงวัฒนธรรม ชุมชน	เพื่อพัฒนาเศรษฐกิจ ในครัวเรือน เข้มแข็ง และพึ่งพาตนเองได้ และการวางแผน ส่งเสริมการลงทุน พาณิชย์กรรม และการท่องเที่ยว	ระดับคุณภาพ ชีวิตของ ประชาชนใน ตำบลก่อเพิ่มขึ้น อย่างต่อเนื่องมี รายได้ที่มั่นคง สามารถ พึ่งตนเองได้	๑๐	๑๒	๑๒	๑๒	๔๖	พัฒนาเศรษฐกิจ การเกษตรและ ส่งเสริมการ ท่องเที่ยว	โครงการด้าน เศรษฐกิจ การเกษตรและ ส่งเสริมการ ท่องเที่ยว	สำนักปลัด กองวิชาการและ แผนงาน	พม.

ความเชื่อมโยง กับยุทธศาสตร์ จังหวัด	ยุทธศาสตร์ อปท.ใน เขต จังหวัด	ยุทธศาสตร์ อปท.	เป้าประสงค์	ตัวชี้วัดผลผลิต/ โครงการ	ค่าเป้าหมาย				ความก้าว หน้าของ เป้าหมาย	กลยุทธ์	ผลผลิต/โครงการ	หน่วยงาน รับผิดชอบหลัก	หน่วย สนับสนุน
					๖๑	๖๒	๖๓	๖๔					
ยุทธศาสตร์ ที่ ๔	ยุทธศาสตร์ ที่ ๓,๔	ยุทธศาสตร์ ที่ ๓ การพัฒนา ด้านสังคม คุณภาพชีวิต วัฒนธรรมและ ภูมิปัญญา ท้องถิ่น	เพื่อพัฒนาคุณภาพ ชีวิตที่ดี เข้มแข็ง ส่งเสริมประชาชนมี คุณธรรมจริยธรรม นำหลักปรัชญา เศรษฐกิจพอเพียงมา ใช้	๑.ระดับคุณภาพ ชีวิตของ ประชาชนที่ดีขึ้น เด็ก ผู้สูงอายุ ผู้ พิการได้รับความ ช่วยเหลือ มี ความปลอดภัย ในชีวิตและ ทรัพย์สิน ๒.ศาสนา ขนบธรรมเนียม ประเพณี วัฒนธรรม ท้องถิ่นได้รับการ อนุรักษ์และ บำรุงรักษา เพิ่มขึ้นอย่าง ต่อเนื่อง	๔	๔	๔	๔	๑๖	พัฒนาด้านสังคม และส่งเสริมคุณภาพ ชีวิต ศาสนาและ วัฒนธรรม การจัด ระเบียบชุมชนสังคม และความสงบ เรียบร้อย	โครงการด้าน พัฒนาสังคมและ ส่งเสริมคุณภาพ ชีวิต ด้านศาสนา วัฒนธรรมและ ส่งเสริมความ ปลอดภัยของ ประชาชน	สำนักปลัด กองสวัสดิการ สังคม	จังหวัด อำเภอ

ความเชื่อมโยงกับยุทธศาสตร์จังหวัด	ยุทธศาสตร์อปท.ในเขตจังหวัด	ยุทธศาสตร์อปท.	เป้าประสงค์	ตัวชี้วัดผลผลิต/โครงการ	ค่าเป้าหมาย				ความก้าวหน้าของเป้าหมาย	กลยุทธ์	ผลผลิต/โครงการ	หน่วยงานรับผิดชอบหลัก	หน่วยสนับสนุน
					๖๑	๖๒	๖๓	๖๔					
ยุทธศาสตร์ที่ ๕	ยุทธศาสตร์ที่ ๕	ยุทธศาสตร์ที่ ๔ การพัฒนาด้านทรัพยากรธรรมชาติและสิ่งแวดล้อม	เพื่อพัฒนาด้านการบริหารจัดการและการอนุรักษ์ทรัพยากรธรรมชาติและสิ่งแวดล้อมให้มีความยั่งยืนและอนุรักษ์อย่างต่อเนื่อง	ทรัพยากรธรรมชาติและสิ่งแวดล้อมภายในตำบลก็ได้รับการจัดการ ดูแลอนุรักษ์และฟื้นฟูเพิ่มขึ้น	๑	๑	๑	๑	๔	พัฒนาด้านการบริหารจัดการและการอนุรักษ์ทรัพยากรธรรมชาติและสิ่งแวดล้อม	โครงการด้านการบริหารจัดการและการอนุรักษ์ทรัพยากรธรรมชาติและสิ่งแวดล้อม	สำนักงานปลัด	กระทรวงทรัพยากรธรรมชาติและสิ่งแวดล้อม
ยุทธศาสตร์ที่ ๑	ยุทธศาสตร์ที่ ๖	ยุทธศาสตร์ที่ ๕ การพัฒนาด้านการศึกษาและการกีฬา	เพื่อพัฒนาด้านการศึกษาของประชาชนทุกระดับอย่างทั่วถึงในการรองรับการเข้าสู่ประชาคมอาเซียน	ระบบการศึกษาได้รับการพัฒนาและมีคุณภาพที่เพิ่มขึ้น	๑	๑	๑	๑	๔	พัฒนาด้านการศึกษาและกีฬา	โครงการด้านการศึกษาและการกีฬา	สำนักงานปลัด	กระทรวงศึกษาฯ กระทรวงวัฒนธรรม

ความเชื่อมโยงกับยุทธศาสตร์จังหวัด	ยุทธศาสตร์อปท.ในเขตจังหวัด	ยุทธศาสตร์อปท.	เป้าประสงค์	ตัวชี้วัดผลผลิต/โครงการ	ค่าเป้าหมาย				ความก้าวหน้าของเป้าหมาย	กลยุทธ์	ผลผลิต/โครงการ	หน่วยงานรับผิดชอบหลัก	หน่วยสนับสนุน
					๖๑	๖๒	๖๓	๖๔					
ยุทธศาสตร์ที่ ๑	ยุทธศาสตร์ที่ ๗	ยุทธศาสตร์ที่ ๖ การพัฒนาด้านสาธารณสุขและการส่งเสริมสร้างสุขภาพประชาชนบนภูมิปัญญาท้องถิ่น	ประชาชนในท้องถิ่นมีคุณภาพชีวิตที่ดีปลอดภัยและพึ่งตนเองได้	ระดับคุณภาพชีวิตของประชาชนภายในตำบลก่อเพิ่มขึ้นอย่างต่อเนื่อง	๑	๑	๑	๑	๔	พัฒนาด้านสาธารณสุข	โครงการด้านสาธารณสุข	สำนักงานปลัด	กระทรวงสาธารณสุข
ยุทธศาสตร์ที่ ๑	ยุทธศาสตร์ที่ ๘	ยุทธศาสตร์ที่ ๗ การพัฒนาด้านการบริหารและเทคโนโลยีสารสนเทศ	ประชาชนรับรู้ข่าวสารและมีส่วนร่วมในการบริหารจัดการตามหลักธรรมาภิบาล ให้เกิดความโปร่งใสตรวจสอบได้	๑. ประชาธิปไตยในชุมชนมีความก้าวหน้าชุมชนมีศักยภาพเข้มแข็งเพิ่มมากขึ้น ๒. ประสิทธิภาพการบริหารจัดการขององค์กรเพิ่มขึ้น	๒๓	๒๓	๒๓	๒๓	๙๒	พัฒนาด้านการเมืองและการบริหาร	โครงการด้านการเมืองและการบริหารและเทคโนโลยีสารสนเทศ	สำนักงานปลัด กองคลัง กองวิชาการและแผนงาน กองสวัสดิการสังคม กองช่าง	กกต.

**ส่วนที่ ๔**  
**การนำแผนพัฒนาท้องถิ่นสี่ปีไปสู่การปฏิบัติ**

**๑. ยุทธศาสตร์การพัฒนาและแผนงาน**

ที่	ยุทธศาสตร์	ด้าน	แผนงาน	หน่วยงาน รับผิดชอบหลัก	หน่วยงาน สนับสนุน
๑	ยุทธศาสตร์การพัฒนาด้าน โครงสร้างพื้นฐาน สาธารณูปโภค สาธารณูปการ ศูนย์เมืองแห่งทุน วัฒนธรรม	บริการชุมชนและ สังคม	แผนงานเคหะและชุมชน	กองช่าง อบจ.	สป. คลัง วิชาการฯ สวัสดิการฯ
๒	ยุทธศาสตร์การพัฒนาด้าน เศรษฐกิจ เกษตรและการท่องเที่ยว เชิงวัฒนธรรมชุมชน	บริการชุมชนและ สังคม บริการชุมชนและ สังคม การเศรษฐกิจ การดำเนินงานอื่น	แผนงานสร้างความเข้มแข็ง ของชุมชน แผนงานการศาสนา วัฒนธรรมและนันทนาการ แผนงานการเกษตร แผนงานงบกลาง	สำนักปลัด กองวิชาการและ แผนงาน กองสวัสดิการ สังคม หน่วยงานที่รับเงิน อุดหนุน	ช่าง คลัง วิชาการฯ สวัสดิการฯ
๓	ยุทธศาสตร์การพัฒนาด้านสังคม คุณภาพชีวิต วัฒนธรรมและภูมิ ปัญญาท้องถิ่น	บริการชุมชนและ สังคม บริหารทั่วไป	แผนงานสร้างความเข้มแข็ง ของชุมชน แผนงานรักษาความสงบ ภายใน	กองสวัสดิการ สังคม สำนักปลัด หน่วยงานที่รับเงิน อุดหนุน	ช่าง คลัง วิชาการฯ สวัสดิการฯ
๔	ยุทธศาสตร์การพัฒนาด้านการ ทรัพยากรธรรมชาติและ สิ่งแวดล้อม	การเศรษฐกิจ	แผนงานการเกษตร	สำนักปลัด	ช่าง คลัง วิชาการฯ สวัสดิการฯ
๕	ยุทธศาสตร์การพัฒนาด้าน การศึกษาและการกีฬา	บริการชุมชนและ สังคม บริการชุมชนและ สังคม	แผนงานการศึกษา แผนงานการศาสนา วัฒนธรรมและนันทนาการ	สำนักปลัด หน่วยงานที่รับเงิน อุดหนุน	ช่าง คลัง วิชาการฯ สวัสดิการฯ
๖	ยุทธศาสตร์การพัฒนาด้าน สาธารณสุขและการเสริมสร้าง สุขภาพประชาชนบนภูมิปัญญา ท้องถิ่น	บริการชุมชนและ สังคม การดำเนินงานอื่น	แผนงานสาธารณสุข แผนงานงบกลาง	สำนักปลัด หน่วยงานที่รับเงิน อุดหนุน	ช่าง คลัง วิชาการฯ สวัสดิการฯ



ที่	ยุทธศาสตร์	ด้าน	แผนงาน	หน่วยงาน รับผิดชอบหลัก	หน่วยงาน สนับสนุน
๗	ยุทธศาสตร์การพัฒนาด้านการ บริหารและเทคโนโลยี	บริหารทั่วไป บริการชุมชนและ สังคม การดำเนินงานอื่น	แผนงานบริหารทั่วไป แผนงานการศึกษา แผนงานสังคมสงเคราะห์ แผนงานเคหะและชุมชน แผนงานงบกลาง	สำนักปลัด กองวิชาการและ แผนงาน กองคลัง กองสวัสดิการสังคม กองช่าง หน่วยงานที่รับเงิน อุดหนุน	ศพด.

**บัญชีสรุปโครงการพัฒนา**  
**แผนพัฒนาท้องถิ่นสี่ปี (พ.ศ. ๒๕๖๑ - ๒๕๖๔)**  
**เทศบาลตำบลก้อ อำเภอลี้ จังหวัดลำพูน**

ยุทธศาสตร์	ปี ๒๕๖๑		ปี ๒๕๖๒		ปี ๒๕๖๓		ปี ๒๕๖๔		รวม ๔ ปี	
	จำนวนโครงการ	งบประมาณ (บาท)	จำนวนโครงการ	งบประมาณ (บาท)	จำนวนโครงการ	งบประมาณ (บาท)	จำนวนโครงการ	งบประมาณ (บาท)	จำนวนโครงการ	งบประมาณ (บาท)
๑) ยุทธศาสตร์การพัฒนาด้านโครงสร้างพื้นฐาน สาธารณูปโภค สาธารณูปการ สู่เมืองแห่งทุน วัฒนธรรม										
๑.๑.แผนงานเคหะและชุมชน	๓๒	๑๗,๑๘๔,๐๐๐	๑๕	๑,๑๒๐,๕๐๐	๑๑	๑,๒๗๐,๐๐๐	๑๑	๑,๒๗๐,๐๐๐		
<b>รวม</b>	<b>๓๒</b>	<b>๑๗,๑๘๔,๐๐๐</b>	<b>๑๕</b>	<b>๑,๑๒๐,๕๐๐</b>	<b>๑๑</b>	<b>๑,๒๗๐,๐๐๐</b>	<b>๑๑</b>	<b>๑,๒๗๐,๐๐๐</b>	<b>๖๙</b>	<b>๒๐,๘๔๔,๕๐๐</b>
๒) ยุทธศาสตร์การพัฒนาด้านเศรษฐกิจ เกษตรและ การท่องเที่ยว เชิงวัฒนธรรมชุมชน										
๒.๑.แผนงานสร้างความเข้มแข็งของชุมชน	๘	๑๓๐,๐๐๐	๘	๑๓๐,๐๐๐	๘	๑๓๐,๐๐๐	๘	๑๓๐,๐๐๐		
๒.๒.แผนงานวัฒนธรรมและนันทนาการ	๔	๑๒๐,๐๐๐	๕	๑๖๐,๐๐๐	๔	๑๒๐,๐๐๐	๔	๑๒๐,๐๐๐		
๒.๓.แผนงานการเกษตร	๘	๑๙๐,๐๐๐	๘	๑๙๐,๐๐๐	๘	๑๙๐,๐๐๐	๘	๑๙๐,๐๐๐		
<b>รวม</b>	<b>๒๐</b>	<b>๔๔๐,๐๐๐</b>	<b>๒๑</b>	<b>๑๘๐,๐๐๐</b>	<b>๒๐</b>	<b>๔๔๐,๐๐๐</b>	<b>๒๐</b>	<b>๔๔๐,๐๐๐</b>	<b>๘๑</b>	<b>๑,๕๐๐,๐๐๐</b>
๓) ยุทธศาสตร์การพัฒนาด้านสังคม คุณภาพชีวิต วัฒนธรรมและภูมิปัญญาท้องถิ่น										
๓.๑.แผนงานการรักษาความสงบภายใน	๗	๑๘๕,๐๐๐	๗	๑๘๕,๐๐๐	๗	๑๘๕,๐๐๐	๗	๑๘๕,๐๐๐		
๓.๒.แผนงานสังคมสงเคราะห์	๕	๒๓๐,๐๐๐	๕	๒๓๐,๐๐๐	๕	๒๓๐,๐๐๐	๕	๒๓๐,๐๐๐		
๓.๓.แผนงานความเข้มแข็งของชุมชน	๑๔	๘๕๑,๐๐๐	๑๕	๘๖๑,๐๐๐	๑๔	๘๕๑,๐๐๐	๑๔	๘๕๑,๐๐๐		
๓.๔.แผนงานศาสนา วัฒนธรรมและนันทนาการ	๗	๘๐๐,๐๐๐	๗	๘๐๐,๐๐๐	๗	๘๐๐,๐๐๐	๗	๘๐๐,๐๐๐		
๓.๕.แผนงานงบบกกลาง	๔	๑๓๒,๐๐๐	๔	๑๓๒,๐๐๐	๔	๑๓๒,๐๐๐	๔	๑๓๒,๐๐๐		
<b>รวม</b>	<b>๓๗</b>	<b>๑,๓๔๗,๐๐๐</b>	<b>๓๘</b>	<b>๒,๐๐๑,๐๐๐</b>	<b>๓๗</b>	<b>๑,๓๔๗,๐๐๐</b>	<b>๓๗</b>	<b>๑,๓๔๗,๐๐๐</b>	<b>๑๔๘</b>	<b>๖,๐๔๒,๐๐๐</b>

ยุทธศาสตร์	ปี ๒๕๖๑		ปี ๒๕๖๒		ปี ๒๕๖๓		ปี ๒๕๖๔		รวม ๔ ปี	
	จำนวนโครงการ	งบประมาณ (บาท)	จำนวนโครงการ	งบประมาณ (บาท)	จำนวนโครงการ	งบประมาณ (บาท)	จำนวนโครงการ	งบประมาณ (บาท)	จำนวนโครงการ	งบประมาณ (บาท)
๔)ยุทธศาสตร์การพัฒนาด้าน ทรัพยากร ธรรมชาติ และสิ่งแวดล้อม										
๔.๑.แผนงานรักษาความสงบภายใน	๒	๖๐,๐๐๐	๒	๖๐,๐๐๐	๒	๖๐,๐๐๐	๒	๖๐,๐๐๐		
๔.๒.แผนงานเคหะชุมชน	๒	๗๐,๐๐๐	๒	๗๐,๐๐๐	๒	๗๐,๐๐๐	๒	๗๐,๐๐๐		
๔.๓.แผนงานการเกษตร	๒	๑๐๐,๐๐๐	๒	๑๐๐,๐๐๐	๒	๑๐๐,๐๐๐	๒	๑๐๐,๐๐๐		
รวม	๖	๒๓๐,๐๐๐	๖	๒๓๐,๐๐๐	๖	๒๓๐,๐๐๐	๖	๒๓๐,๐๐๐	๒๔	๙๒๐,๐๐๐
๕)ยุทธศาสตร์การพัฒนาด้านการศึกษาและการกีฬา										
๕.๑.แผนงานการศึกษา	๑๙	๒,๘๗๘,๐๐๐	๑๙	๒,๘๗๘,๐๐๐	๑๙	๒,๘๗๘,๐๐๐	๑๙	๒,๘๗๘,๐๐๐		
๕.๒.แผนงานการศาสนาวัฒนธรรมและนันทนาการ	๒	๕๑๐,๐๐๐	๒	๕๑๐,๐๐๐	๒	๕๑๐,๐๐๐	๒	๕๑๐,๐๐๐		
รวม	๒๑	๓,๓๘๘,๐๐๐	๒๑	๓,๓๘๘,๐๐๐	๒๑	๓,๓๘๘,๐๐๐	๒๑	๓,๓๘๘,๐๐๐	๘๔	๑๓,๕๕๒,๐๐๐
๖)ยุทธศาสตร์การพัฒนาด้านระบบสาธารณสุขและการเสริมสร้างสุขภาพประชาชนบนภูมิปัญญาท้องถิ่น										
๖.๑.แผนงานสาธารณสุข	๖	๑๔๐,๐๐๐	๖	๑๔๐,๐๐๐	๖	๑๔๐,๐๐๐	๖	๑๔๐,๐๐๐		
๖.๒ แผนงานงบกกลาง	๑	๒๐๐,๐๐๐	๑	๒๐๐,๐๐๐	๑	๒๐๐,๐๐๐	๑	๒๐๐,๐๐๐		
รวม	๗	๑๖๐,๐๐๐	๗	๑๖๐,๐๐๐	๗	๑๖๐,๐๐๐	๗	๑๖๐,๐๐๐	๒๘	๖๔๐,๐๐๐
๗)ยุทธศาสตร์การพัฒนาด้านการบริหารและ เทคโนโลยีสารสนเทศ										
๗.๑.แผนงานบริหารงานทั่วไป	๒๕	๑๐,๖๑๔,๖๔๐	๒๕	๑๐,๖๑๔,๖๔๐	๒๕	๑๐,๖๑๔,๖๔๐	๒๕	๑๐,๖๑๔,๖๔๐		
๗.๒.แผนงานการศึกษา	๕	๒,๒๖๐,๐๐๐	๕	๒,๒๖๐,๐๐๐	๕	๒,๒๖๐,๐๐๐	๕	๒,๒๖๐,๐๐๐		
๗.๓.แผนงานสังคมสงเคราะห์	๔	๒,๑๐๐,๐๐๐	๔	๒,๑๐๐,๐๐๐	๔	๒,๑๐๐,๐๐๐	๔	๒,๑๐๐,๐๐๐		
๗.๔.แผนงานเคหะและชุมชน	๔	๒,๑๐๐,๐๐๐	๔	๒,๑๐๐,๐๐๐	๔	๒,๑๐๐,๐๐๐	๔	๒,๑๐๐,๐๐๐		
๗.๕.แผนงานงบกกลาง	๔	๙๖๐,๐๐๐	๔	๙๖๐,๐๐๐	๔	๙๖๐,๐๐๐	๔	๙๖๐,๐๐๐		
รวม	๔๒	๑๘,๐๓๔,๖๔๐	๔๒	๑๘,๐๓๔,๖๔๐	๔๒	๑๘,๐๓๔,๖๔๐	๔๒	๑๘,๐๓๔,๖๔๐	๑๖๘	๗๒,๑๓๘,๕๖๐
<b>รวมทั้งสิ้น</b>	<b>๑๖๕</b>	<b>๘๒,๕๙๘,๒๘๐</b>	<b>๑๕๐</b>	<b>๕๐,๙๑๕,๒๘๐</b>	<b>๑๔๔</b>	<b>๕๐,๗๗๐,๒๘๐</b>	<b>๑๔๔</b>	<b>๕๐,๗๗๐,๒๘๐</b>	<b>๖๐๒</b>	<b>๑๑๕,๖๓๗,๐๖๐</b>

หมายเหตุ : แบบ ผ.๐๗ บัญชีสรุปโครงการพัฒนาแผนพัฒนาท้องถิ่นสี่ปี (พ.ศ. ๒๕๖๑ - ๒๕๖๔) ให้นำไปไว้เป็นแผนแรกของแบบ ผ. ต่างๆ (ผ.๐๗-ผ.๐๑-ผ.๐๒ จนสุดท้าย ผ.๐๘)

## ๒. บัญชีโครงการพัฒนาท้องถิ่น

รายละเอียดโครงการพัฒนา  
แผนพัฒนาท้องถิ่นสี่ปี (พ.ศ.๒๕๖๑ - ๒๕๖๔)  
เทศบาลตำบลก้อ อำเภอลี้ จังหวัดลำพูน

ยุทธศาสตร์จังหวัดลำพูน การพัฒนาสังคม คุณภาพชีวิต และความมั่นคง

ยุทธศาสตร์การพัฒนาของ อปท. ในเขตจังหวัดที่ การพัฒนาด้านโครงสร้างพื้นฐาน

๑. ยุทธศาสตร์พัฒนาด้านโครงสร้างพื้นฐาน สาธารณูปโภค สาธารณูปการ ศูนย์เมืองแห่งทุนทางวัฒนธรรม

๑.๑ แผนงานเคหะและชุมชน

ที่	โครงการ	วัตถุประสงค์	เป้าหมาย (ผลผลิตของโครงการ)	งบประมาณและที่มา				ตัวชี้วัด (KPI)	ผลลัพธ์ที่คาดว่าจะได้รับ	หน่วยงาน รับผิดชอบหลัก
				๒๕๖๑ (บาท)	๒๕๖๒ (บาท)	๒๕๖๓ (บาท)	๒๕๖๔ (บาท)			
๑	ก่อสร้างถนนคอนกรีตสาย เลี้ยวหมู่บ้าน หมู่ที่ ๑	เพื่อก่อสร้างถนนนอก หมู่บ้านให้มีสภาพที่ดี รองรับการใช้งานได้นาน	ก่อสร้างถนนเลียย ชุมชนเพื่อสร้าง ความปลอดภัยใน หมู่บ้านให้มีสภาพที่ ดีรองรับการใช้งาน ได้นาน	๑๕๐,๐๐๐ งบโดยประมาณ	-	-	-	ประชาชนมีความ พึงพอใจในได้รับ บริการสาธารณะ ร้อยละ ๗๐	ประชาชนได้รับการ บริการสาธารณะที่มี คุณภาพ ปลอดภัย ในการเดินทาง	กองช่าง
๒	ก่อสร้างอาคาร เอนกประสงค์พร้อม ห้องน้ำ หมู่ ๓	เพื่อใช้เป็นสถานที่ประชุม เพื่อปรึกษาหารือประจำ หมู่บ้าน ฯลฯ	ก่อสร้างอาคาร เอนกประสงค์ ประจำหมู่บ้าน ตาม แบบแปลนฯ เทศบาลตำบลก้อ	-	๑๐๐,๐๐๐ งบโดยประมาณ	-	-	ประชาชนมีสถานที่ ที่มีประสิทธิภาพ ร้อยละ ๘๐	ประชาชนได้รับการ บริการสาธารณะที่มี คุณภาพ มีความ สะดวก	กองช่าง

ที่	โครงการ	วัตถุประสงค์	เป้าหมาย (ผลผลิตของโครงการ)	งบประมาณและที่มา				ตัวชี้วัด (KPI)	ผลลัพธ์ที่คาดว่าจะได้รับ	หน่วยงาน รับผิดชอบหลัก
				๒๕๖๑ (บาท)	๒๕๖๒ (บาท)	๒๕๖๓ (บาท)	๒๕๖๔ (บาท)			
๓	ก่อสร้างห้องน้ำบริการประชาชน	เพื่อให้มีห้องน้ำสาธารณะบริการประชาชน	มีห้องน้ำเพื่อบริการสาธารณะ		๖๘๙,๕๐๐ งบโดยประมาณ			ประชาชนมีความพึงพอใจในได้รับบริการสาธารณะ ร้อยละ ๗๐	ประชาชนและนักท่องเที่ยวได้รับการบริการสาธารณะที่มีคุณภาพ	กองช่าง
๔	ก่อสร้างท่อลอดเหลี่ยมห้วย آهنน้อย บ้านก้อท่า หมู่ที่ ๔	เพื่อลดปัญหาน้ำกัดเซาะถนนและเอ่อล้นอยู่กลางถนนทำให้การเดินทางยากลำบาก	ก่อสร้างท่อลอดเหลี่ยมระบายน้ำตามแบบแปลนของกองช่างเทศบาลตำบลก้อ	-	-	-	๒๕๐,๐๐๐ (ทต.) งบโดยประมาณ	ประชาชนร้อยละ ๘๐ ของหมู่บ้าน มีความพึงพอใจ	ประชาชนได้รับการบริการสาธารณะที่มีคุณภาพและปลอดภัยในการเดินทาง	กองช่าง
๕	ก่อสร้างฝายปิดรางระบายน้ำ หมู่ที่ ๒	เพื่อป้องกันและลดอุบัติเหตุ	ก่อสร้างศาลาส่งสุข ตามแบบแปลนของกองช่างเทศบาลตำบลก้อ	๒๕๐,๐๐๐ (ทต.) งบโดยประมาณ	-	-	-	ประชาชน ร้อยละ ๗๐ ของหมู่บ้านได้ใช้ประโยชน์จากโครงการนี้	ประชาชนได้รับการบริการสาธารณะที่มีคุณภาพ	กองช่าง
๖	ก่อสร้างถนนคอนกรีตเสริมเหล็ก หมู่ที่ ๔ (หน้าวัดโพธิธรรมาราม)	เพื่อให้ประชาชนได้มีถนนสำหรับใช้ในการคมนาคมได้อย่างสะดวก	ก่อสร้างถนน คสล. ตามแบบแปลนของกองช่างเทศบาลตำบลก้อ	-	๒๕๐,๐๐๐ (ทต.) งบโดยประมาณ	-	-	ประชาชนมีความพึงพอใจในได้รับบริการสาธารณะ ร้อยละ ๗๐	ประชาชนได้รับการบริการสาธารณะที่มีคุณภาพ ปลอดภัยในการเดินทาง	กองช่าง
๗	ก่อสร้างรั้วศูนย์พัฒนาเด็กเล็กก้อจัดสรร	เพื่อสร้างรั้วรอบศูนย์พัฒนาเด็กเล็กก้อจัดสรรสร้างความปลอดภัยให้กับเด็กนักเรียน	สร้างรั้วรอบศูนย์พัฒนาเด็กเล็กก้อจัดสรร	๑๐๐,๐๐๐ (ทต.) งบโดยประมาณ	-	-	-	เด็ก ศพด. ร้อยละ ๒๐ ของหมู่บ้านได้ใช้ประโยชน์จากโครงการนี้	เด็กนักเรียนภายในศูนย์ฯ มีความปลอดภัย	กองช่าง

ที่	โครงการ	วัตถุประสงค์	เป้าหมาย (ผลผลิตของโครงการ)	งบประมาณและที่มา				ตัวชี้วัด (KPI)	ผลลัพธ์ที่คาดว่าจะได้รับ	หน่วยงาน รับผิดชอบหลัก
				๒๕๖๑ (บาท)	๒๕๖๒ (บาท)	๒๕๖๓ (บาท)	๒๕๖๔ (บาท)			
๘	ปรับปรุงต่อเติมอาคารสำนักงานเทศบาลตำบลก้อ	เพื่อขยายพื้นที่อาคารสำนักงานรองรับการให้บริการแก่ประชาชน	ปรับปรุงและต่อเติมอาคารสำนักงานเทศบาลตำบลก้อ	-	๓๕๐,๐๐๐ (ทต.) งบโดยประมาณ	-	-	เทศบาลมีสถานที่ให้บริการประชาชนเพิ่มมากขึ้นร้อยละ ๒๐	ประชาชนได้รับการบริการสาธารณะที่มีคุณภาพ	กองช่าง
๙	ปรับปรุงถนนลูกรังเพื่อการเกษตรในตำบลก้อ	เพื่อให้ประชาชนเดินทางปลอดภัยสะดวก	ปรับปรุงถนนลูกรังในตำบลก้อ อย่างน้อย ๔ สาย	๒๕๐,๐๐๐ (ทต.) งบ โดยประมาณ	-	-	-	ประชาชน ร้อยละ ๕๐ ของหมู่บ้านได้ใช้ประโยชน์จากโครงการนี้	ประชาชนได้รับการบริการสาธารณะที่มีคุณภาพ	กองช่าง
๑๐	ขุดลอกเก็บน้ำห้วยโป่ง หมู่ที่ ๔	เพื่อให้เกษตรกรได้มีน้ำเพื่อใช้ในการเกษตรในช่วงฤดูแล้ง	ก่อสร้างสระเก็บน้ำห้วยโป่ง ตามแบบแปลนของกองช่างเทศบาลตำบลก้อ		๒๕๐,๐๐๐ (ทต.) งบโดยประมาณ	-	-	ประชาชน ร้อยละ ๒๐ ของหมู่บ้านได้ใช้ประโยชน์จากโครงการนี้	ประชาชนได้รับการบริการสาธารณะที่มีคุณภาพ	กองช่าง
๑๑	ขุดลอกหน้าฝายเก็บน้ำห้วยแม่ก้อ หมู่ที่ ๑	เพื่อขุดลอกกำจัดวัชพืช เศษซากพืช ดิน โคลน กิ่งไม้ ใบไม้ที่ทับถมจนทำให้หน้าฝายตื้นเขิน เก็บกักน้ำได้น้อย	๑ โครงการ เพื่อขุดลอกกำจัดวัชพืช เศษซากพืช ดิน โคลน กิ่งไม้ ใบไม้ที่ทับถมจนทำให้หน้าฝายตื้นเขิน เก็บกักน้ำได้น้อย	๑๐๐,๐๐๐ (ทต.) งบ โดยประมาณ				ประชาชน ร้อยละ ๒๐ ของหมู่บ้านได้ใช้ประโยชน์จากโครงการนี้	ประชาชนได้รับการบริการสาธารณะที่มีคุณภาพ	กองช่าง

ที่	โครงการ	วัตถุประสงค์	เป้าหมาย (ผลผลิตของโครงการ)	งบประมาณและที่มา				ตัวชี้วัด (KPI)	ผลลัพธ์ที่คาดว่าจะได้รับ	หน่วยงาน รับผิดชอบหลัก
				๒๕๖๑ (บาท)	๒๕๖๒ (บาท)	๒๕๖๓ (บาท)	๒๕๖๔ (บาท)			
๑๒	โครงการวางท่อ คสล. สู้พื้นที่การเกษตร บ้านก้อจอก หมู่ที่ ๓	เพื่อให้ประชาชนเดินทางปลอดภัยสะดวก	ปรับปรุงถนนเพื่อการเกษตร	๑๕๐,๐๐๐ (ทต.) งบ โดยประมาณ				ประชาชน ร้อยละ ๒๐ ของหมู่บ้านได้ใช้ประโยชน์จากโครงการนี้	ประชาชนได้รับการบริการสาธารณะที่มีคุณภาพ	กองช่าง
๑๓	ก่อสร้างถนนลาดยางแอสฟัลท์ติกคอนกรีต (สายบ้านบน) บ้านก้อจอก หมู่ที่ ๓ ตำบลก้อ	เพื่อให้มีถนนที่มีสภาพที่ดีเป็นถนนลาดยางแอสฟัลติก	ถนนลาดยางแอสฟัลท์ติกคอนกรีต (สายบ้านบน) บ้านก้อจอก หมู่ที่ ๓ ตำบลก้อ			๒๕๐,๐๐๐ (ทต.) งบ โดยประมาณ		ประชาชน ร้อยละ ๒๐ ของหมู่บ้านได้ใช้ประโยชน์จากโครงการนี้	ประชาชนได้รับการบริการสาธารณะที่มีคุณภาพ	กองช่าง
๑๔	จัดซื้อวัสดุครุภัณฑ์ไฟฟ้าเพื่อปรับปรุงระบบการให้บริการไฟฟ้าสาธารณะ	เพื่อให้ประชาชนได้ไฟฟ้าอย่างเพียงพอ	ซ่อมแซมระบบไฟฟ้าสาธารณะหมู่บ้าน หมู่ที่ ๑-๔	๓๐,๐๐๐ (ทต.) งบโดยประมาณ	๓๐,๐๐๐ (ทต.) งบโดยประมาณ	๓๐,๐๐๐ (ทต.) งบโดยประมาณ	๓๐,๐๐๐ (ทต.) งบ โดยประมาณ	ระบบไฟฟ้าสาธารณะ	ระบบไฟฟ้าสาธารณะไม่ขัดข้องใช้งานได้ตลอด	กองช่าง
๑๕	ขยายเขตไฟฟ้าเพื่อส่องสว่าง (ไฟกิ่ง)ตามถนนภายในตำบลก้อ	เพื่อให้ประชาชนได้มีไฟฟ้าเพื่อส่องสว่าง	ขยายเขตบริการไฟฟ้า ตามแบบแปลนของกองช่างเทศบาลตำบลก้อ	๓๐,๐๐๐ (ทต.) งบโดยประมาณ	๓๐,๐๐๐ (ทต.) งบโดยประมาณ	๓๐,๐๐๐ (ทต.) งบโดยประมาณ	๓๐,๐๐๐ (ทต.) งบ โดยประมาณ	ระบบไฟฟ้าสาธารณะ	ระบบไฟฟ้าสาธารณะไม่ขัดข้องใช้งานได้ตลอด	กองช่าง
๑๖	ขยายเขตไฟฟ้าเพื่อให้อาศัย ตำบลก้อ	เพื่อให้ประชาชนมีไฟฟ้าใช้ในครัวเรือน	ขยายเขตบริการไฟฟ้า ตามแบบแปลนของกองช่างเทศบาลตำบลก้อ	๕๐,๐๐๐ (ทต.) งบโดยประมาณ				ระบบไฟฟ้าสาธารณะ	ระบบไฟฟ้าสาธารณะส่องสว่างบ้านเรือนประชาชน	กองช่าง

ที่	โครงการ	วัตถุประสงค์	เป้าหมาย (ผลผลิตของโครงการ)	งบประมาณและที่มา				ตัวชี้วัด (KPI)	ผลลัพธ์ที่คาดว่าจะได้รับ	หน่วยงาน รับผิดชอบหลัก
				๒๕๖๑ (บาท)	๒๕๖๒ (บาท)	๒๕๖๓ (บาท)	๒๕๖๔ (บาท)			
๑๗	ออกสำรวจรังวัดที่ดินสาธารณะ/ ป่าชุมชนเพื่อออกเอกสารสิทธิ ที่ดินใน	เพื่อออกสำรวจ ที่ดินเพื่อออก เอกสารสิทธิ	ออกเอกสารสิทธิ ที่ดินเพื่อการเกษตร	๕๐,๐๐๐ (ทต.) งบโดยประมาณ				เอกสารสิทธิใน ที่ดินทำกิน	ประชาชนได้รับ เอกสารสิทธิในที่ดิน ทำกินและอยู่อาศัย	กองช่าง
๑๘	โครงการก่อสร้าง ปรับปรุง ซ่อมแซม บำรุงรักษา โครงสร้าง พื้นฐานที่อยู่ในอำนาจหน้าที่ ของ ทต. เช่น อาคารต่างๆ สิ่งก่อสร้างใน฼าปนสถาน ป้ายจราจร กระจกโค้งป้องกัน อุบัติเหตุ ไฟกระพริบ สถานที่บริหาร จัดการขยะ ถนนภายใน ทต.ก้อ อาคารและสิ่งก่อสร้างต่างๆ ภายใน ทต.ก้อ ส่งเสริมการใช้ พลังงานแสงอาทิตย์ การผลิต น้ำดื่ม ผลิตน้ำใช้ ฯลฯ	เพื่อก่อสร้าง ปรับปรุง ซ่อมแซม บำรุงรักษา โครงสร้าง พื้นฐานที่อยู่ใน อำนาจหน้าที่ ของ ทต.	พื้นที่ ทต.ก้อ หรือดำเนินกิจการ นอกเขตตาม กฎหมายกำหนด	๓๐๐,๐๐๐ (ทต.) งบโดยประมาณ	-	-	-	ประชาชน ร้อยละ ๒๕ ของตำบลได้ใช้ ประโยชน์จาก โครงการนี้	ประชาชนได้รับการ บริการสาธารณะที่มี คุณภาพ	กองช่าง
รวม				๑,๒๘๐,๐๐๐	๑,๖๐๙,๕๐๐	๓๑๐,๐๐๐	๓๑๐,๐๐๐			



**รายละเอียดโครงการพัฒนา**  
**แผนพัฒนาท้องถิ่นสี่ปี (พ.ศ.๒๕๖๑ - ๒๕๖๔)**  
**เทศบาลตำบลก้อ อำเภอลี้ จังหวัดลำพูน**

ยุทธศาสตร์จังหวัดลำพูนที่ ๑ การพัฒนาอุตสาหกรรม และเศรษฐกิจชุมชนสู่เมืองเศรษฐกิจสร้างสรรค์และเป็นมิตรต่อสิ่งแวดล้อม

ยุทธศาสตร์จังหวัดลำพูนที่ ๒ การส่งเสริมและพัฒนาการเกษตรสู่เมืองเกษตรปลอดภัย

ยุทธศาสตร์จังหวัดลำพูน ที่ ๔ การพัฒนาเมืองสู่เมืองแห่งวัฒนธรรม และการท่องเที่ยวแบบสมดุลและยั่งยืน

ยุทธศาสตร์การพัฒนาของ อปท.ในเขตจังหวัดที่ ๒ การพัฒนาอุตสาหกรรม และเศรษฐกิจชุมชน สู่เมืองเศรษฐกิจสร้างสรรค์และเป็นมิตรต่อสิ่งแวดล้อม

๒.ยุทธศาสตร์การพัฒนาด้านการพัฒนาด้านเศรษฐกิจ เกษตรและการท่องเที่ยว เชิงวัฒนธรรมชุมชน

๒.๑.แผนงานสร้างความเข้มแข็งของชุมชน

ที่	โครงการ	วัตถุประสงค์	เป้าหมาย (ผลผลิตของโครงการ)	งบประมาณและที่มา				ตัวชี้วัด (KPI)	ผลลัพธ์ที่คาดว่าจะได้รับ	หน่วยงาน รับผิดชอบหลัก
				๒๕๖๑ (บาท)	๒๕๖๒ (บาท)	๒๕๖๓ (บาท)	๒๕๖๔ (บาท)			
๑	จัดตั้งศูนย์แสดงและจำหน่ายสินค้าของกลุ่มอาชีพตำบลก้อ อำเภอลี้ จังหวัดลำพูน	เพื่อใช้เป็นสถานที่จำหน่ายสินค้าในตำบลก้อ	จัดตั้งศูนย์จำหน่ายสินค้าในตำบลก้อ		๑๐๐,๐๐๐ (ทต.) งบโดยประมาณ			โครงการบรรลุวัตถุประสงค์ที่กำหนดไว้ทุกประการ	ประชาชนอยู่ดีมีสุข มีคุณภาพชีวิตที่ดีขึ้น	กองสวัสดิการสังคม
๒	ส่งเสริมและพัฒนาฝีมือการตีมีดบ้านก้อหนอง หมู่ที่ ๒	เพื่อส่งเสริมและพัฒนาอาชีพและอุตสาหกรรมในครัวเรือนแก่ประชาชน	ส่งเสริมและพัฒนาฝีมือในการตีมีด ฯลฯ	๒๐,๐๐๐ (ทต.) งบโดยประมาณ	๒๐,๐๐๐ (ทต.) งบโดยประมาณ	๒๐,๐๐๐ (ทต.) งบโดยประมาณ	๒๐,๐๐๐ (ทต.) งบโดยประมาณ	โครงการบรรลุวัตถุประสงค์ที่กำหนดไว้ทุกประการ	ประชาชนอยู่ดีมีสุข มีคุณภาพชีวิตที่ดีขึ้น	กองสวัสดิการสังคม

ที่	โครงการ	วัตถุประสงค์	เป้าหมาย (ผลผลิตของ โครงการ)	งบประมาณและที่มา				ตัวชี้วัด (KPI)	ผลลัพธ์ที่คาดว่าจะได้รับ	หน่วยงาน รับผิดชอบหลัก
				๒๕๖๑ (บาท)	๒๕๖๒ (บาท)	๒๕๖๓ (บาท)	๒๕๖๔ (บาท)			
๓	ส่งเสริมกลุ่มอาชีพและ วิสาหกิจชุมชนตำบลก้อ เช่น กลุ่มพัฒนาอาชีพ ผู้สูงอายุบ้านก้อทุ่ง	เพื่อให้กลุ่มอาชีพสามารถ ผลิตสินค้าออกสู่ท้องตลาด และกลุ่มผู้ที่สนใจ	สนับสนุนการ ร ว ม ก ลุ่ ม วิสาหกิจชุมชน	๒๐,๐๐๐ (ทต.) งบโดยประมาณ	๒๐,๐๐๐ (ทต.) งบโดยประมาณ	๒๐,๐๐๐ (ทต.) งบโดยประมาณ	๒๐,๐๐๐ (ทต.) งบโดยประมาณ	โครงการบรรลุ วัตถุประสงค์ที่ กำหนดไว้ทุก ประการ	ประชาชนอยู่ดีมีสุข มีคุณภาพชีวิตที่ดี ขึ้น	กองสวัสดิการ สังคม
๔	ส่งเสริมอาชีพการเพาะ เห็ด เช่น เห็ดโคนน้อย เห็ดนางฟ้า เห็ดฟาง ฯลฯ ในตำบลก้อ	ส่งเสริมการประกอบอาชีพ เสริมเพิ่มรายได้	ประชาชนมี รายได้เสริม	๒๐,๐๐๐ (ทต.) งบโดยประมาณ	๒๐,๐๐๐ (ทต.) งบโดยประมาณ	๒๐,๐๐๐ (ทต.) งบโดยประมาณ	๒๐,๐๐๐ (ทต.) งบโดยประมาณ	โครงการบรรลุ วัตถุประสงค์ที่ กำหนดไว้ทุก ประการ	ประชาชนอยู่ดีมีสุข มีคุณภาพชีวิตที่ดี ขึ้น	กอง สวัสดิการ สังคม
๕	ส่งเสริมการประกอบอาชีพ เกี่ยวกับการปศุสัตว์เช่น กลุ่มเลี้ยงปลาในกระชัง ,กลุ่มเลี้ยงไก่สามสายพันธ์ ,กลุ่มเลี้ยงสุกร ฯลฯ	ส่งเสริมให้เกษตรกรมี อาชีพเสริมนอกเหนือจาก การทำเกษตร	สมาชิกกลุ่มฯ ตำบลก้อ	๒๐,๐๐๐ (ทต.) งบโดยประมาณ	๒๐,๐๐๐ (ทต.) งบโดยประมาณ	๒๐,๐๐๐ (ทต.) งบโดยประมาณ	๒๐,๐๐๐ (ทต.) งบโดยประมาณ	โครงการบรรลุ วัตถุประสงค์ที่ กำหนดไว้ทุก ประการ	ประชาชนอยู่ดีมีสุข มีคุณภาพชีวิตที่ดี ขึ้น	กอง สวัสดิการ สังคม
๖	ส่งเสริมอาชีพการตัดเย็บ เสื้อผ้ากลุ่มสตรีตำบลก้อ เช่น กลุ่มตัดเย็บเสื้อผ้า สำเร็จรูปบ้านก้อท่า, กลุ่ม เย็บผ้าบาร์ติก, กลุ่มเย็บผ้า หม้อตำบลก้อ ฯลฯ	เพื่อส่งเสริมและพัฒนา อาชีพและอุตสาหกรรมใน ครัวเรือนแก่ประชาชน	ส่งเสริมอาชีพ การ ตั ด เย้ บ เสื้อผ้ากลุ่มสตรี ตำบลก้อ	๑๐๐,๐๐๐ (ทต.) งบโดยประมาณ	๑๐๐,๐๐๐ (ทต.) งบโดยประมาณ	๑๐๐,๐๐๐ (ทต.) งบโดยประมาณ	๑๐๐,๐๐๐ (ทต.) งบโดยประมาณ	โครงการบรรลุ วัตถุประสงค์ที่ กำหนดไว้ทุก ประการ	ประชาชนอยู่ดีมีสุข มีสุขภาพที่แข็งแรง	กอง สวัสดิการ สังคม

ที่	โครงการ	วัตถุประสงค์	เป้าหมาย (ผลผลิตของ โครงการ)	งบประมาณและที่มา				ตัวชี้วัด (KPI)	ผลลัพธ์ที่คาดว่าจะได้รับ	หน่วยงาน รับผิดชอบหลัก
				๒๕๖๑ (บาท)	๒๕๖๒ (บาท)	๒๕๖๓ (บาท)	๒๕๖๔ (บาท)			
๗	ส่งเสริมอาชีพการแปรรูปและถนอมอาหาร ตำบล ก้อ เช่น กลุ่มแปรรูปผลไม้, กลุ่มแปรรูปหน่อไม้, กลุ่มแปรรูปปลา ฯลฯ	ส่งเสริมการประกอบอาชีพเสริมเพิ่มรายได้	ประชาชนมีรายได้เสริม	๒๐,๐๐๐ (ทต.) งบโดยประมาณ	๒๐,๐๐๐ (ทต.) งบโดยประมาณ	๒๐,๐๐๐ (ทต.) งบโดยประมาณ	๒๐,๐๐๐ (ทต.) งบโดยประมาณ	โครงการบรรลุวัตถุประสงค์ที่กำหนดไว้ทุกประการ	ประชาชนอยู่ดีมีสุข มีคุณภาพชีวิตที่ดีขึ้น	กอง สวัสดิการ สังคม
๘	ส่งเสริมกลุ่มอาชีพจักสานผู้สูงอายุบ้าน ตำบลก้อ	เพื่อส่งเสริมกลุ่มอาชีพจักสานผู้สูงอายุตำบลก้อ	จำนวนผู้สูงอายุเข้าร่วมโครงการจำนวน ๕๐ คน	๒๐,๐๐๐ (ทต.) งบโดยประมาณ	๒๐,๐๐๐ (ทต.) งบโดยประมาณ	๒๐,๐๐๐ (ทต.) งบโดยประมาณ	๒๐,๐๐๐ (ทต.) งบโดยประมาณ	โครงการบรรลุวัตถุประสงค์ที่กำหนดไว้ทุกประการ	ประชาชนอยู่ดีมีสุข มีคุณภาพชีวิตที่ดีขึ้น	กอง สวัสดิการ สังคม
รวม				๑๓๐,๐๐๐	๑๓๐,๐๐๐	๑๓๐,๐๐๐	๑๓๐,๐๐๐			

## ๒.๒ แผนงานศาสนา วัฒนธรรมและนันทนาการ

ที่	โครงการ	วัตถุประสงค์	เป้าหมาย (ผลผลิตของ โครงการ)	งบประมาณและที่มา				ตัวชี้วัด (KPI)	ผลลัพธ์ที่คาดว่าจะได้รับ	หน่วยงาน รับผิดชอบหลัก
				๒๕๖๑ (บาท)	๒๕๖๒ (บาท)	๒๕๖๓ (บาท)	๒๕๖๔ (บาท)			
๑	โครงการส่งเสริมการท่องเที่ยวในพื้นที่ตำบล ก้อ เช่น โครงการส่งเสริมการท่องเที่ยวภายในตำบล ฯลฯ	เพื่อส่งเสริมการท่องเที่ยวในพื้นที่ตำบล ก้อ	การส่งเสริมแหล่งท่องเที่ยว	๕๐,๐๐๐ (ทต.) งบโดยประมาณ	๕๐,๐๐๐ (ทต.) งบโดยประมาณ	๕๐,๐๐๐ (ทต.) งบโดยประมาณ	๕๐,๐๐๐ (ทต.) งบโดยประมาณ	ดำเนินโครงการอย่างน้อยปีละ ๑ ครั้ง	เพิ่มรายได้สู่ระบบเศรษฐกิจของตำบล	กองวิชาการ และแผนงาน
๒	ประชาสัมพันธ์กิจกรรม วัฒนธรรมประเพณี และแหล่งท่องเที่ยวรวมถึงป้ายบอกสถานที่ท่องเที่ยว	เพื่อส่งเสริมประชาสัมพันธ์ กิจกรรม และ กิจการ ท่องเที่ยวประจำตำบล ก้อ และเตรียมความพร้อมรองรับการเปลี่ยนแปลง	จัดทำแผ่นพับ เอกสารและป้าย ประชาสัมพันธ์ กิจกรรม และ กิจการท่องเที่ยว ประจำตำบล ก้อ เน้นภาษาไทย และภาษาอังกฤษ	๒๐,๐๐๐ (ทต.) งบโดยประมาณ	๒๐,๐๐๐ (ทต.) งบโดยประมาณ	๒๐,๐๐๐ (ทต.) งบโดยประมาณ	๒๐,๐๐๐ (ทต.) งบโดยประมาณ	จัดทำแผ่นพับ จำนวน ๑๐๐ ฉบับ	นักท่องเที่ยวได้เข้าร่วมกิจกรรม และ กิจการ ท่องเที่ยว ประจำตำบล ก้อ	กองวิชาการ และแผนงาน
๓	ตัดหญ้าสองข้างทางพัฒนา และรักษาสภาพแวดล้อม แหล่งท่องเที่ยว	พัฒนา และ รักษา สภาพแวดล้อม แหล่งท่องเที่ยวในพื้นที่ตำบล ก้อ	พัฒนาและรักษา สภาพแวดล้อม แหล่งท่องเที่ยวในพื้นที่ตำบล ก้อ	๒๐,๐๐๐ (ทต.) งบโดยประมาณ	๒๐,๐๐๐ (ทต.) งบโดยประมาณ	๒๐,๐๐๐ (ทต.) งบโดยประมาณ	๒๐,๐๐๐ (ทต.) งบโดยประมาณ	ดำเนินการอย่างน้อยปีละ ๑ ครั้ง	พัฒนา และ รักษา สภาพแวดล้อมแหล่งท่องเที่ยวในพื้นที่ตำบล ก้อ	กองวิชาการ และแผนงาน

ที่	โครงการ	วัตถุประสงค์	เป้าหมาย (ผลผลิตของ โครงการ)	งบประมาณและที่มา				ตัวชี้วัด (KPI)	ผลลัพธ์ที่คาดว่าจะได้รับ	หน่วยงาน รับผิดชอบหลัก
๔	ปรับปรุงภูมิทัศน์ในพื้นที่เทศบาลตำบลก้อและเส้นทางสู่แหล่งท่องเที่ยวในตำบลก้อ	เพื่อปรับปรุงภูมิทัศน์ในพื้นที่เทศบาลตำบลก้อและเส้นทางสู่แหล่งท่องเที่ยวในตำบลก้อ	พัฒนาปรับปรุงภูมิทัศน์ในพื้นที่เทศบาลตำบลก้อและเส้นทางสู่แหล่งท่องเที่ยวในตำบลก้อ	๓๐,๐๐๐ (ทต.) งบโดยประมาณ	๓๐,๐๐๐ (ทต.) งบโดยประมาณ	๓๐,๐๐๐ (ทต.) งบโดยประมาณ	๓๐,๐๐๐ (ทต.) งบโดยประมาณ	ดำเนินการอย่างน้อยปีละ ๑ ครั้ง	พัฒนาและรักษาสภาพแวดล้อมแหล่งท่องเที่ยวในพื้นที่ตำบลก้อ	กองวิชาการ และแผนงาน
๕	ศูนย์บริการนักท่องเที่ยวตำบลก้อ	เพื่อเป็นศูนย์บริการนักท่องเที่ยวตำบลก้อ	จัดตั้งศูนย์บริการนักท่องเที่ยวตำบลก้อ		๔๐,๐๐๐ (ทต.) งบโดยประมาณ			ร้อยละ ๒๐ ของนักท่องเที่ยวมีความพึงพอใจในการบริการนักท่องเที่ยว	มีศูนย์บริการนักท่องเที่ยวตำบลก้อ	กองวิชาการ และแผนงาน
รวม				๑๒๐,๐๐๐	๑๖๐,๐๐๐	๑๒๐,๐๐๐	๑๒๐,๐๐๐			

## ๒.๓ แผนงานการเกษตร

ที่	โครงการ	วัตถุประสงค์	เป้าหมาย (ผลผลิตของ โครงการ)	งบประมาณและที่มา				ตัวชี้วัด (KPI)	ผลลัพธ์ที่คาดว่าจะได้รับ	หน่วยงาน รับผิดชอบหลัก
				๒๕๖๑ (บาท)	๒๕๖๒ (บาท)	๒๕๖๓ (บาท)	๒๕๖๔ (บาท)			
๑	สนับสนุนเกษตรกรในการทำการเกษตรตามแนวทางปรัชญาเศรษฐกิจพอเพียง	เพื่อลดต้นทุนทางการผลิตทางการเกษตรและที่สำคัญเป็นการส่งเสริมเศรษฐกิจในท้องถิ่นตามแนวทางปรัชญาเศรษฐกิจพอเพียง	สนับสนุนเกษตรกรในการทำการเกษตรตามแนวทางปรัชญาเศรษฐกิจพอเพียง	๒๐,๐๐๐ (ทต.) งบโดยประมาณ	๒๐,๐๐๐ (ทต.) งบโดยประมาณ	๒๐,๐๐๐ (ทต.) งบโดยประมาณ	๒๐,๐๐๐ (ทต.) งบโดยประมาณ	การทำเกษตรตามแนวทางปรัชญาเศรษฐกิจพอเพียง	ลดต้นทุนทางการผลิตทางการเกษตร	สำนักปลัด
๒	อบรมการทำปุ๋ยหมักบ้านก้อทุ่ง หมู่ที่ ๑	เพื่อให้เกษตรกรมีความรู้ในการทำปุ๋ยหมักไว้ใช้ในการเกษตร ลดต้นทุนในการประกอบอาชีพ	การฝึกอบรมการทำปุ๋ยหมัก	๑๐,๐๐๐ (ทต.) งบโดยประมาณ	๑๐,๐๐๐ (ทต.) งบโดยประมาณ	๑๐,๐๐๐ (ทต.) งบโดยประมาณ	๑๐,๐๐๐ (ทต.) งบโดยประมาณ	เกษตรกรผู้เข้าร่วมโครงการ จำนวน ๕๐ คน	เกษตรกรมีความรู้ในการทำปุ๋ยหมักไว้ใช้ในการเกษตร ลดต้นทุนในการประกอบอาชีพ	สำนักปลัด
๓	โครงการคลินิกเกษตร	เพื่อให้เกษตรกรมีความรู้เรื่องการเกษตรในรูปแบบต่าง ๆ	๑ โครงการโดยเข้าร่วมโครงการระดับอำเภอ	๒๐,๐๐๐ (ทต.) งบโดยประมาณ	๒๐,๐๐๐ (ทต.) งบโดยประมาณ	๒๐,๐๐๐ (ทต.) งบโดยประมาณ	๒๐,๐๐๐ (ทต.) งบโดยประมาณ	เกษตรกรที่เข้าร่วมมีความรู้ความเข้าใจ ร้อยละ ๒๐	ลดต้นทุนทางการผลิตทางการเกษตร	สำนักปลัด
๔	โครงการร่วมงานลำไยของดีจังหวัดลำพูนและอำเภอลี้	เพื่อแสดงสินค้าของตำบลก้อและแลกเปลี่ยนเรียนรู้ระหว่างชุมชน	ร่วมงานลำไยของจังหวัดลำพูนและอำเภอลี้	๒๐,๐๐๐ (ทต.) งบโดยประมาณ	๒๐,๐๐๐ (ทต.) งบโดยประมาณ	๒๐,๐๐๐ (ทต.) งบโดยประมาณ	๒๐,๐๐๐ (ทต.) งบโดยประมาณ	เกษตรกรที่เข้าร่วมมีความรู้ความเข้าใจ ร้อยละ ๒๐	ลดต้นทุนทางการผลิตทางการเกษตร	สำนักปลัด

ที่	โครงการ	วัตถุประสงค์	เป้าหมาย (ผลผลิตของ โครงการ)	งบประมาณและที่มา				ตัวชี้วัด (KPI)	ผลลัพธ์ที่คาดว่าจะได้รับ	หน่วยงาน รับผิดชอบหลัก
๕	จัดซื้อวัสดุการเกษตร	เพื่อจัดซื้อวัสดุการเกษตร เช่น จอบ เสียม บัวรดน้ำ ต้นไม้ ฯลฯ	วัสดุการเกษตร เพื่อให้ใน ทต. ประจำปี ๒๕๖๐	๒๐,๐๐๐ (ทต.) งบโดยประมาณ	๒๐,๐๐๐ (ทต.) งบโดยประมาณ	๒๐,๐๐๐ (ทต.) งบโดยประมาณ	๒๐,๐๐๐ (ทต.) งบโดยประมาณ	วัสดุการเกษตร เช่น จอบ เสียม บัวรดน้ำ ต้นไม้ ฯลฯ	วัสดุการเกษตร เช่น จอบ เสียม บัวรดน้ำ ต้นไม้ ฯลฯ	สำนักปลัด
๖	โครงการปลูกต้นไม้ในป่าชุมชนป่าต้นน้ำป่าสาธารณะ ปลูกหญ้าแฝก อนุรักษ์พื้นที่แหล่งน้ำ สร้างและซ่อมแซมฝายชะลอน้ำตามแนวพระราชดำริฯ	ส่งเสริมสนับสนุนการอนุรักษ์ธรรมชาติและสิ่งแวดล้อม	พื้นที่ปลูกป่าทดแทนในตำบล	๖๐,๐๐๐ (ทต.) งบโดยประมาณ	๖๐,๐๐๐ (ทต.) งบโดยประมาณ	๖๐,๐๐๐ (ทต.) งบโดยประมาณ	๖๐,๐๐๐ (ทต.) งบโดยประมาณ	ดำเนินโครงการอย่างน้อยปีละ ๒ โครงการ	ช่วยชะลอวิกฤตการณ์ทางธรรมชาติของโลก	สนง.ปลัด
๗	ส่งเสริมกิจกรรมศูนย์ถ่ายทอดเทคโนโลยีทางการเกษตรตำบลก้อ	เพื่อถ่ายทอดเทคโนโลยีทางการเกษตรให้กับเกษตรกรในตำบลก้อ	สนับสนุนการประกอบอาชีพเกษตรกรกรรม	๒๐,๐๐๐ (ทต.) งบโดยประมาณ	๒๐,๐๐๐ (ทต.) งบโดยประมาณ	๒๐,๐๐๐ (ทต.) งบโดยประมาณ	๒๐,๐๐๐ (ทต.) งบโดยประมาณ	การลดต้นทุนทางการเกษตร	เกษตรกรมีความรู้ในการประกอบอาชีพเกษตรกรกรรม	สนง.ปลัด
๘	โครงการในศูนย์การเรียนรู้เศรษฐกิจพอเพียงตามแนวพระราชดำริ	เพื่อเป็นแหล่งเรียนรู้ให้ประชาชนศึกษาและนำไปใช้ในครัวเรือน	สนับสนุนส่งเสริมตามแนวพระราชดำริเศรษฐกิจพอเพียง	๒๐,๐๐๐ (ทต.) งบโดยประมาณ	๒๐,๐๐๐ (ทต.) งบโดยประมาณ	๒๐,๐๐๐ (ทต.) งบโดยประมาณ	๒๐,๐๐๐ (ทต.) งบโดยประมาณ	ศูนย์การเรียนรู้เศรษฐกิจพอเพียงเทศบาลตำบลก้อ	แปลงสาธิตตามแนวพระราชดำริ	สนง.ปลัด
รวม				๑๙๐,๐๐๐	๑๙๐,๐๐๐	๑๙๐,๐๐๐	๑๙๐,๐๐๐			

รายละเอียดโครงการพัฒนา  
แผนพัฒนาท้องถิ่นสี่ปี (พ.ศ.๒๕๖๑ - ๒๕๖๔)  
เทศบาลตำบลก้อ อำเภอสี จังหวัดลำพูน

ยุทธศาสตร์จังหวัดลำพูน ที่ ๑ การพัฒนาสังคม คุณภาพชีวิต และความมั่นคง

ยุทธศาสตร์จังหวัดลำพูน ที่ ๔ การพัฒนาเมืองสู่เมืองแห่งวัฒนธรรม และการท่องเที่ยวแบบสมดุลและยั่งยืน

ยุทธศาสตร์การพัฒนาของ อปท.ในเขตจังหวัดที่ ๔ การพัฒนาคุณภาพชีวิตและสังคมเพื่อให้ประชาชนอยู่เย็นเป็นสุข

๓.ยุทธศาสตร์การพัฒนาด้านสังคมคุณภาพชีวิต วัฒนธรรมและภูมิปัญญาท้องถิ่น

๓.๑ แผนงานการรักษาความสงบภายใน

ที่	โครงการ	วัตถุประสงค์	เป้าหมาย (ผลผลิตของ โครงการ)	งบประมาณและที่มา				ตัวชี้วัด (KPI)	ผลลัพธ์ที่คาดว่าจะได้รับ	หน่วยงาน รับผิดชอบ หลัก
				๒๕๖๑ (บาท)	๒๕๖๒ (บาท)	๒๕๖๓ (บาท)	๒๕๖๔ (บาท)			
๑	โครงการอบรมทบทวน อาสาสมัครป้องกันฝ่าย พลเรือน (อปพร.)	เพื่อศึกษาภาพการ ปฏิบัติงานให้แก่ อปพร.	อปพร. ทต.ก้อ	๑๐๐,๐๐๐ (ทต.) งบโดยประมาณ	๑๐๐,๐๐๐ (ทต.) งบโดยประมาณ	๑๐๐,๐๐๐ (ทต.) งบโดยประมาณ	๑๐๐,๐๐๐ (ทต.) งบโดยประมาณ	โครงการบรรลु วัตถุประสงค์ที่ กำหนดไว้ทุก ประการ	อปพร.เป็น หน่วยงานช่วยเหลือ ประชาชนที่มี ประสิทธิภาพ	สนง.ปลัด
๒	โครงการเพิ่ม ประสิทธิภาพการป้องกัน การลดอุบัติเหตุบนท้อง ถนนและให้บริการ ประชาชนช่วงเทศกาล	เพื่อให้บริการด้านความ ปลอดภัยให้กับ ประชาชนในพื้นที่ในช่วง เทศกาลสำคัญ เช่น เทศกาลปีใหม่ เทศกาล สงกรานต์	ช่วงเทศกาล สำคัญ	๔๐,๐๐๐ (ทต.) งบโดยประมาณ	๔๐,๐๐๐ (ทต.) งบโดยประมาณ	๔๐,๐๐๐ (ทต.) งบโดยประมาณ	๔๐,๐๐๐ (ทต.) งบโดยประมาณ	ป้องกันได้ ทันห่วงที่ทุก เหตุและการ ตายเพราะ อุบัติเหตุบน ท้องถนนในช่วง เทศกาลในพื้นที่ เป็นศูนย์	ประชาชนได้รับ บริการมีความ ปลอดภัยในชีวิต และทรัพย์สิน	สนง.ปลัด



ที่	โครงการ	วัตถุประสงค์	เป้าหมาย (ผลผลิตของ โครงการ)	งบประมาณและที่มา				ตัวชี้วัด (KPI)	ผลลัพธ์ที่คาดว่าจะได้รับ	หน่วยงาน รับผิดชอบ หลัก
				๒๕๖๑ (บาท)	๒๕๖๒ (บาท)	๒๕๖๓ (บาท)	๒๕๖๔ (บาท)			
๓	โครงการจัดกิจกรรมพิธี สวนสนามเนื่องในวัน อาสาสมัครป้องกันฝ่าย พลเรือน (อปพร.)	เพื่อเพิ่มศักยภาพการ ปฏิบัติงานให้แก่ อปพร. และตระหนักถึงหน้าที่ ของตนเอง	อปพร. ทต. ก้อ	๕,๐๐๐ (ทต.) งบโดยประมาณ	๕,๐๐๐ (ทต.) งบโดยประมาณ	๕,๐๐๐ (ทต.) งบโดยประมาณ	๕,๐๐๐ (ทต.) งบโดยประมาณ	โครงการบรรลุ วัตถุประสงค์ที่ กำหนดไว้ทุก ประการ	อปพร.เป็น หน่วยงานช่วยเหลือ ประชาชนที่มี ประสิทธิภาพ	สนง.ปลัด
๔	โครงการเฝ้าระวัง หมู่บ้านปลอดภัย ห่างไกลอาชญากรรม	เพื่อให้บริการด้านความ ปลอดภัยให้กับ ประชาชนในพื้นที่	หมู่ที่๑-๔	๑๐,๐๐๐ (ทต.) งบโดยประมาณ	๑๐,๐๐๐ (ทต.) งบโดยประมาณ	๑๐,๐๐๐ (ทต.) งบโดยประมาณ	๑๐,๐๐๐ (ทต.) งบโดยประมาณ	ร้อยละ ๘๐ ของประชาชนมี คุณภาพชีวิตที่ดี	ประชาชนได้รับ บริการมีความ ปลอดภัยในชีวิต และทรัพย์สิน	สนง.ปลัด
๕	โครงการเพิ่ม ประสิทธิภาพการป้องกัน และบรรเทาสาธารณภัย	เพื่อให้บริการด้านความ ปลอดภัยให้กับ ประชาชนในพื้นที่	หมู่ที่๑-๔	๑๐๐,๐๐๐ (ทต.) งบโดยประมาณ	๑๐๐,๐๐๐ (ทต.) งบโดยประมาณ	๑๐๐,๐๐๐ (ทต.) งบโดยประมาณ	๑๐๐,๐๐๐ (ทต.) งบโดยประมาณ	ป้องกันและ บรรเทาสา ธารณภัยได้ ทันทั่วทั้งทุกใน พื้นที่เป็นศูนย์	ประชาชนได้รับ บริการมีความ ปลอดภัยในชีวิต และทรัพย์สิน	สนง.ปลัด

## ๓.๒ แผนงานสังคมสงเคราะห์

ที่	โครงการ	วัตถุประสงค์	เป้าหมาย (ผลผลิตของ โครงการ)	งบประมาณและที่มา				ตัวชี้วัด (KPI)	ผลลัพธ์ที่คาดว่าจะได้รับ	หน่วยงาน รับผิดชอบหลัก
				๒๕๖๑ (บาท)	๒๕๖๒ (บาท)	๒๕๖๓ (บาท)	๒๕๖๔ (บาท)			
๑	โครงการเยี่ยมบ้านผู้พิการและผู้ด้อยโอกาส	เพื่อจัดซื้อ จัดหาครุภัณฑ์ เพื่อสนับสนุนและอำนวยความสะดวกให้กับผู้พิการผู้ด้อยโอกาส	สนับสนุนและอำนวยความสะดวกให้กับผู้พิการผู้ด้อยโอกาส	๓๐,๐๐๐ (ทต.) งบโดยประมาณ	๓๐,๐๐๐ (ทต.) งบโดยประมาณ	๓๐,๐๐๐ (ทต.) งบโดยประมาณ	๓๐,๐๐๐ (ทต.) งบโดยประมาณ	ร้อยละ ๖๐ ของกลุ่มเป้าหมายได้รับการช่วยเหลือ	ประชาชนอยู่ดีมีสุข มีคุณภาพชีวิตที่ดีขึ้น	กองสวัสดิการสังคม
๒	ก่อสร้างบ้านท้องถิ่น ประชากรร่วมใจเทิดไท้องค์ราชัน ราชนี	เพื่อสนับสนุนก่อสร้างบ้านเทิดไท้องค์ราชัน บ้านเอื้ออาทรให้กับผู้พิการ และผู้ด้อยโอกาส	ก่อสร้างบ้านเทิดไท้องค์ราชัน จำนวน ๑ หลัง	๖๐,๐๐๐ (ทต.) งบโดยประมาณ	๖๐,๐๐๐ (ทต.) งบโดยประมาณ	๖๐,๐๐๐ (ทต.) งบโดยประมาณ	๖๐,๐๐๐ (ทต.) งบโดยประมาณ	ประชาชนที่ได้รับการช่วยเหลือ อยู่ดีมีสุข ร้อยละ ๑๐๐	ประชาชนอยู่ดีมีสุข มีคุณภาพชีวิตที่ดีขึ้น	กองสวัสดิการสังคม
๓	จัดตั้งศูนย์พัฒนาครอบครัวตำบลก้อ	เพื่อให้มีศูนย์ประสานงานบริการพัฒนาคุณภาพชีวิตประชาชน	ประชาชนตำบลก้อ	๒๐,๐๐๐ (ทต.) งบโดยประมาณ	๒๐,๐๐๐ (ทต.) งบโดยประมาณ	๒๐,๐๐๐ (ทต.) งบโดยประมาณ	๒๐,๐๐๐ (ทต.) งบโดยประมาณ	โครงการบรรลุวัตถุประสงค์ที่กำหนดไว้ทุกประการ	ประชาชนอยู่ดีมีสุข	กองสวัสดิการสังคม
๔	โครงการกิจกรรมวันคนพิการตำบลก้อ	เพื่อจัดกิจกรรมให้กับคนพิการในตำบลก้อ	ผู้พิการตำบลก้อ	๒๐,๐๐๐ (ทต.) งบโดยประมาณ	๒๐,๐๐๐ (ทต.) งบโดยประมาณ	๒๐,๐๐๐ (ทต.) งบโดยประมาณ	๒๐,๐๐๐ (ทต.) งบโดยประมาณ	โครงการบรรลุวัตถุประสงค์ที่กำหนดไว้ทุกประการ	ประชาชนอยู่ดีมีสุข	กองสวัสดิการสังคม

ที่	โครงการ	วัตถุประสงค์	เป้าหมาย (ผลผลิตของ โครงการ)	งบประมาณและที่มา				ตัวชี้วัด (KPI)	ผลลัพธ์ที่คาดว่าจะได้รับ	หน่วยงาน รับผิดชอบหลัก
				๒๕๖๑ (บาท)	๒๕๖๒ (บาท)	๒๕๖๓ (บาท)	๒๕๖๔ (บาท)			
๕	โครงการป้องกันและแก้ไข ปัญหาภัยหนาวให้ ผู้ด้อยโอกาสและผู้ยากไร้	เพื่อช่วยเหลือผู้ประสบภัย หนาวในพื้นที่ตำบลก้อ	ประชาชน หมู่ที่ ๑-๔	๑๐๐,๐๐๐ (ทต.) งบโดยประมาณ	๑๐๐,๐๐๐ (ทต.) งบโดยประมาณ	๑๐๐,๐๐๐ (ทต.) งบโดยประมาณ	๑๐๐,๐๐๐ (ทต.) งบโดยประมาณ	จำนวน ครัวเรือนร้อยละ ๖๐ ได้รับ ความช่วยเหลือ	ประชาชนอยู่ดีมีสุข	กอง สวัสดิการ สังคม
รวม				๑๔๐,๐๐๐	๑๔๐,๐๐๐	๑๔๐,๐๐๐	๑๔๐,๐๐๐			

## ๓.๓ แผนงานสร้างความเข้มแข็งของชุมชน

ที่	โครงการ	วัตถุประสงค์	เป้าหมาย (ผลผลิตของ โครงการ)	งบประมาณและที่มา				ตัวชี้วัด (KPI)	ผลลัพธ์ที่คาดว่าจะได้รับ	หน่วยงาน รับผิดชอบหลัก
				๒๕๖๑ (บาท)	๒๕๖๒ (บาท)	๒๕๖๓ (บาท)	๒๕๖๔ (บาท)			
๑	ส่งเสริมกลุ่มอาชีพและ วิสาหกิจชุมชนตำบลก้อ เช่น กลุ่มพัฒนาอาชีพ ผู้สูงอายุบ้านก้อทุ่ง	เพื่อให้กลุ่มอาชีพสามารถ ผลิตสินค้าออกสู่ท้องตลาด และกลุ่มผู้ที่สนใจ	กลุ่มวิสาหกิจ ชุมชนในตำบล ก้อ	๘๐,๐๐๐ (ทต.) งบโดยประมาณ	๘๐,๐๐๐ (ทต.) งบโดยประมาณ	๘๐,๐๐๐ (ทต.) งบโดยประมาณ	๘๐,๐๐๐ (ทต.) งบโดยประมาณ	โครงการบรรลุ วัตถุประสงค์ที่ กำหนดไว้ทุก ประการ	ประชาชนอยู่ดีมีสุข มีคุณภาพชีวิตที่ดี ขึ้น	กอง สวัสดิการ สังคม
๒	จัดตั้งศูนย์พัฒนาคุณภาพ ชีวิตและส่งเสริมอาชีพ ผู้สูงอายุ (ศพอส.)และ ประชาชนตำบลก้อ	เพื่อให้มีศูนย์ประสานงาน บริการพัฒนาคุณภาพชีวิต ผู้สูงอายุและประชาชน ประชาชนตำบลก้อ	ประชาชน ตำบลก้อ		๑,๐๐๐,๐๐๐ (ทต.) งบโดยประมาณ			โครงการบรรลุ วัตถุประสงค์ที่ กำหนดไว้ทุก ประการ	ประชาชนอยู่ดีมีสุข	กอง สวัสดิการ สังคม
๓	ส่งเสริมสนับสนุนการจัด งานวันสตรีสากลตำบลก้อ	เพื่อสนับสนุนการจัดงาน วันสตรีสากลตำบลก้อ	กลุ่มสตรีตำบล ก้อ	๑๐,๐๐๐ (ทต.) งบโดยประมาณ	๑๐,๐๐๐ (ทต.) งบโดยประมาณ	๑๐,๐๐๐ (ทต.) งบโดยประมาณ	๑๐,๐๐๐ (ทต.) งบโดยประมาณ	โครงการบรรลุ วัตถุประสงค์ที่ กำหนดไว้ทุก ประการ	กลุ่มสตรีตำบลก้อ ได้รับการพัฒนา บทบาทของตนเอง	สนง.ปลัด
๔	ครอบครัวอบอุ่น ชุมชน เข้มแข็ง	เพื่อส่งเสริมสนับสนุน กิจกรรมการลดความ รุนแรงครอบครัว	ประชาชน ตำบลก้อ	๑๐,๐๐๐ (ทต.) งบโดยประมาณ	๑๐,๐๐๐ (ทต.) งบโดยประมาณ	๑๐,๐๐๐ (ทต.) งบโดยประมาณ	๑๐,๐๐๐ (ทต.) งบโดยประมาณ	โครงการบรรลุ วัตถุประสงค์ที่ กำหนดไว้ทุก ประการ	ประชาชนอยู่ดีมีสุข	สนง.ปลัด
๕	โครงการผู้สูงวัยใส่ใจ สุขภาพ	เพื่อพัฒนาคุณภาพชีวิต ผู้สูงอายุและประชาชน	ผู้สูงอายุ	๑๐,๐๐๐ (ทต.) งบโดยประมาณ	๑๐,๐๐๐ (ทต.) งบโดยประมาณ	๑๐,๐๐๐ (ทต.) งบโดยประมาณ	๑๐,๐๐๐ (ทต.) งบโดยประมาณ	โครงการบรรลุ วัตถุประสงค์ที่ กำหนดไว้ทุก ประการ	ประชาชนอยู่ดีมีสุข มีคุณภาพชีวิตที่ดี ขึ้น	กอง สวัสดิการ สังคม

ที่	โครงการ	วัตถุประสงค์	เป้าหมาย (ผลผลิตของ โครงการ)	งบประมาณและที่มา				ตัวชี้วัด (KPI)	ผลลัพธ์ที่คาดว่าจะได้รับ	หน่วยงาน รับผิดชอบหลัก
				๒๕๖๑ (บาท)	๒๕๖๒ (บาท)	๒๕๖๓ (บาท)	๒๕๖๔ (บาท)			
๖	ศึกษาดูงานชมรมผู้สูงอายุ ตำบลก้อ	เพื่อส่งเสริมสนับสนุน กิจกรรมผู้สูงอายุในตำบล ก้อ	จำนวนผู้สูงอายุ เข้าร่วมโครงการ จำนวน ๖๐ คน	๒๐,๐๐๐ (ทต.) งบโดยประมาณ	๒๐,๐๐๐ (ทต.) งบโดยประมาณ	๒๐,๐๐๐ (ทต.) งบโดยประมาณ	๒๐,๐๐๐ (ทต.) งบโดยประมาณ	โครงการบรรลุ วัตถุประสงค์ที่ กำหนดไว้ทุก ประการ	ประชาชนอยู่ดีมีสุข มีคุณภาพชีวิตที่ดี ขึ้น	กอง สวัสดิการ สังคม
๗	ส่งเสริมการนวดแผน โบราณสำหรับผู้สูงอายุ	เพื่อส่งเสริมสนับสนุน กิจกรรมผู้สูงอายุในตำบล ก้อ	ส่งเสริม สนับสนุน กิจกรรมผู้สูงอายุ ในตำบลก้อ	๒๐,๐๐๐ (ทต.) งบโดยประมาณ	๒๐,๐๐๐ (ทต.) งบโดยประมาณ	๒๐,๐๐๐ (ทต.) งบโดยประมาณ	๒๐,๐๐๐ (ทต.) งบโดยประมาณ	โครงการบรรลุ วัตถุประสงค์ที่ กำหนดไว้ทุก ประการ	ประชาชนอยู่ดีมีสุข มีคุณภาพชีวิตที่ดี ขึ้น	กอง สวัสดิการ สังคม
๘	จัดกิจกรรมวันผู้สูงอายุ ตำบลก้อ	เพื่อส่งเสริมสนับสนุน กิจกรรมผู้สูงอายุในตำบล ก้อ	ส่งเสริม สนับสนุน กิจกรรมผู้สูงอายุ ในตำบลก้อ	๒๐,๐๐๐ (ทต.) งบโดยประมาณ	๒๐,๐๐๐ (ทต.) งบโดยประมาณ	๒๐,๐๐๐ (ทต.) งบโดยประมาณ	๒๐,๐๐๐ (ทต.) งบโดยประมาณ	โครงการบรรลุ วัตถุประสงค์ที่ กำหนดไว้ทุก ประการ	ประชาชนอยู่ดีมีสุข มีคุณภาพชีวิตที่ดี ขึ้น	กอง สวัสดิการ สังคม
๙	จ้างนักเรียน นักศึกษา ปฏิบัติงานปิดภาคเรียน ตามนโยบายของรัฐบาล	เพื่อจ้างนักเรียน นักศึกษา ปฏิบัติงานปิดภาคเรียน ตามนโยบายของรัฐบาล	ช่วงเดือน เมษายน	๖๐,๐๐๐ (ทต.) งบโดยประมาณ	๖๐,๐๐๐ (ทต.) งบโดยประมาณ	๖๐,๐๐๐ (ทต.) งบโดยประมาณ	๖๐,๐๐๐ (ทต.) งบโดยประมาณ	นักศึกษา/ นักเรียน อายุ ๑๕ ปี ขึ้นไป	นักเรียนนักศึกษาใช้ เวลาว่างให้เป็น ประโยชน์	กอง สวัสดิการ สังคม
๑๐	ก่อสร้างห้องน้ำห้องส้วม สำหรับผู้พิการ	เพื่ออำนวยความสะดวก แก่ผู้พิการที่มาติดต่อ ราชการเทศบาลตำบลก้อ	ห้องน้ำห้องส้วม สำหรับบริการผู้ พิการที่มาติดต่อ ราชการ	๗๐,๐๐๐ (ทต.) งบโดยประมาณ	๗๐,๐๐๐ (ทต.) งบโดยประมาณ	๗๐,๐๐๐ (ทต.) งบโดยประมาณ	๗๐,๐๐๐ (ทต.) งบโดยประมาณ	การเข้าถึงบริการ ของผู้พิการ	ผู้พิการมาติดต่อ ราชการเทศบาล ตำบลก้ออย่างสะดวก	กอง สวัสดิการ สังคม

ที่	โครงการ	วัตถุประสงค์	เป้าหมาย (ผลผลิตของ โครงการ)	งบประมาณและที่มา				ตัวชี้วัด (KPI)	ผลลัพธ์ที่คาดว่าจะได้รับ	หน่วยงาน รับผิดชอบหลัก
				๒๕๖๑ (บาท)	๒๕๖๒ (บาท)	๒๕๖๓ (บาท)	๒๕๖๔ (บาท)			
๑๑	ก่อสร้างลานจอดรถสำหรับผู้พิการ	เพื่ออำนวยความสะดวกแก่ผู้พิการที่มาติดต่อราชการเทศบาลตำบลก้อ	ลานจอดรถสำหรับผู้พิการที่มาติดต่อราชการ	๕,๐๐๐ (ทต.) งบโดยประมาณ	๕,๐๐๐ (ทต.) งบโดยประมาณ	๕,๐๐๐ (ทต.) งบโดยประมาณ	๕,๐๐๐ (ทต.) งบโดยประมาณ	การเข้าถึงบริการของผู้พิการ	ผู้พิการมาติดต่อราชการเทศบาลตำบลก้ออย่างสะดวก	กองสวัสดิการสังคม
๑๒	จัดตั้งศูนย์พัฒนาคุณภาพชีวิตและส่งเสริมอาชีพผู้สูงอายุ (ศพอส.)	เพื่อพัฒนาคุณภาพชีวิตและส่งเสริมอาชีพผู้สูงอายุ (ศพอส.)	ศูนย์พัฒนาคุณภาพชีวิตและส่งเสริมอาชีพผู้สูงอายุ	๒๐๐,๐๐๐ (ทต.) งบโดยประมาณ	๒๐๐,๐๐๐ (ทต.) งบโดยประมาณ	๒๐๐,๐๐๐ (ทต.) งบโดยประมาณ	๒๐๐,๐๐๐ (ทต.) งบโดยประมาณ	ศูนย์พัฒนาคุณภาพชีวิตและส่งเสริมอาชีพผู้สูงอายุ	ผู้สูงอายุมีศูนย์พัฒนาคุณภาพชีวิตและส่งเสริมอาชีพผู้สูงอายุ (ศพอส.)	กองสวัสดิการสังคม
๑๓	โครงการโรงเรียนผู้สูงอายุ	เพื่อส่งเสริมคุณภาพชีวิตและส่งเสริมอาชีพผู้สูงอายุโดยมีกิจกรรมทุกเดือน	ผู้สูงอายุ	๓๐,๐๐๐ (ทต.) งบโดยประมาณ	๓๐,๐๐๐ (ทต.) งบโดยประมาณ	๓๐,๐๐๐ (ทต.) งบโดยประมาณ	๓๐,๐๐๐ (ทต.) งบโดยประมาณ	มีผู้เข้าร่วมโครงการร้อยละ ๒๕ ของจำนวนผู้สูงอายุและผ่านเกณฑ์ ADL	ผู้สูงอายุอยู่ดีมีสุข มีคุณภาพชีวิตที่ดีขึ้น	กองสวัสดิการสังคม
๑๔	ส่งเสริมกลุ่มดนตรีพื้นเมืองตำบลก้อ	เพื่อส่งเสริมกลุ่มดนตรีพื้นเมืองในตำบลก้อ	เด็ก เยาวชน ประชาชน ตำบลก้อ จำนวน ๖๐ คน	๒๐,๐๐๐ (ทต.) งบโดยประมาณ	๒๐,๐๐๐ (ทต.) งบโดยประมาณ	๒๐,๐๐๐ (ทต.) งบโดยประมาณ	๒๐,๐๐๐ (ทต.) งบโดยประมาณ	โครงการบรรลุมูลค่าวัตถุประสงค์ที่กำหนดไว้ทุกประการ	ประชาชนอยู่ดีมีสุข มีคุณภาพชีวิตที่ดีขึ้น	กองสวัสดิการสังคม
รวม				๘๔๑,๐๐๐	๘๕๑,๐๐๐	๘๔๑,๐๐๐	๘๔๑,๐๐๐			

๓.๔ แผนงานการศาสนา วัฒนธรรมและนันทนาการ

ที่	โครงการ	วัตถุประสงค์	เป้าหมาย (ผลผลิตของ โครงการ)	งบประมาณและที่มา				ตัวชี้วัด (KPI)	ผลลัพธ์ที่คาดว่าจะได้รับ	หน่วยงาน รับผิดชอบหลัก
				๒๕๖๑ (บาท)	๒๕๖๒ (บาท)	๒๕๖๓ (บาท)	๒๕๖๔ (บาท)			
๑	ส่งเสริมกลุ่มดนตรีพื้นเมือง ตำบลก้อ	เพื่อส่งเสริมกลุ่มดนตรีพื้นเมือง ในตำบลก้อ	เด็ก เยาวชน ประชาชน ตำบล ก้อ จำนวน ๖๐ คน	๒๐,๐๐๐ (ทต.) งบ โดยประมาณ	๒๐,๐๐๐ (ทต.) งบโดยประมาณ	๒๐,๐๐๐ (ทต.) งบโดยประมาณ	๒๐,๐๐๐ (ทต.) งบ โดยประมาณ	โครงการบรรลु วัตถุประสงค์ที่ กำหนดไว้ทุก ประการ	ประชาชนอยู่ดีมี สุข มีคุณภาพ ชีวิตที่ดีขึ้น	กองสวัสดิการ สังคม
๒	จัดกิจกรรมวันผู้สูงอายุตำบล ก้อ	เพื่อส่งเสริมสนับสนุนกิจกรรม ผู้สูงอายุในตำบลก้อ	ส่งเสริมสนับสนุน กิจกรรมผู้สูงอายุ ในตำบลก้อ	๖๐,๐๐๐ (ทต.) งบ โดยประมาณ	๖๐,๐๐๐ (ทต.) งบโดยประมาณ	๖๐,๐๐๐ (ทต.) งบโดยประมาณ	๖๐,๐๐๐ (ทต.) งบ โดยประมาณ	สามารถดำเนิน โครงการได้บรรลु วัตถุประสงค์ทุก ประการ	ผู้สูงอายุมี กิจกรรมใช้เวลา ว่างให้เป็น	กองสวัสดิการ สังคม
๓	โครงการแผ่นดินธรรม แผ่นดิน ทอง	เพื่อให้ชุมชน วัด โรงเรียนมีส่วน ร่วมในการดำเนินชีวิตตามหลัก ปรัชญาเศรษฐกิจพอเพียง เรียนรู้ ด้านศีลธรรม จริยธรรม	สนับสนุนให้ ประชาชนในตำบล ก้อดำเนินชีวิตตาม หลักเศรษฐกิจ พอเพียงโดยการมี ส่วนร่วมระหว่าง ชุมชน โรงเรียน และวัด	๒๐,๐๐๐ (ทต.) งบ โดยประมาณ	๒๐,๐๐๐ (ทต.) งบโดยประมาณ	๒๐,๐๐๐ (ทต.) งบโดยประมาณ	๒๐,๐๐๐ (ทต.) งบ โดยประมาณ	โครงการบรรลु วัตถุประสงค์ที่ กำหนดไว้ทุก ประการ	ประชาชนอยู่ดีมี สุข มีคุณภาพ ชีวิตที่ดีขึ้น	กองสวัสดิการ สังคม
๔	โครงการกิจกรรมเกี่ยวกับวัน สำคัญต่างๆ ทางศาสนา เช่น -วันเข้าพรรษา -วันออกพรรษา -วันวิสาขบูชา ฯลฯ	เพื่อส่งเสริมประเพณีทางศาสนา และวัฒนธรรมท้องถิ่นและ วัฒนธรรมระดับชาติ	ประเพณีวัฒนธรรม และวันสำคัญต่างๆ ทางศาสนา	๑๐๐,๐๐๐ (ทต.) งบ โดยประมาณ	๑๐๐,๐๐๐ (ทต.) งบโดยประมาณ	๑๐๐,๐๐๐ (ทต.) งบโดยประมาณ	๑๐๐,๐๐๐ (ทต.) งบ โดยประมาณ	โครงการบรรลु วัตถุประสงค์ที่ กำหนดไว้ทุก ประการ	จรรโลงไว้ซึ่งการ ศาสนาและ วัฒนธรรม	สำนักปลัด สภาวัฒนธรรม

ที่	โครงการ	วัตถุประสงค์	เป้าหมาย (ผลผลิตของ โครงการ)	งบประมาณและที่มา				ตัวชี้วัด (KPI)	ผลลัพธ์ที่คาดว่าจะได้รับ	หน่วยงาน รับผิดชอบหลัก
				๕๐๐,๐๐๐ (ทต.) งบโดยประมาณ	๕๐๐,๐๐๐ (ทต.) งบโดยประมาณ	๕๐๐,๐๐๐ (ทต.) งบโดยประมาณ	๕๐๐,๐๐๐ (ทต.) งบโดยประมาณ			
๕	โครงการที่มีวัตถุประสงค์เพื่ออนุรักษ์และจรรโลงไว้ซึ่งการศาสนาและวัฒนธรรม เช่น -ประเพณีปีใหม่เมืองตำบลก้อ -โครงการรดน้ำดำหัวผู้สูงอายุ -ประเพณีทำบุญห้วยฝายบ้านก้อทุ่ง -ประเพณีสงฆ์พระธาตุสลิทันใจ วัดก้อยีน -ประเพณีสงฆ์พระธาตุสลิเวียงก้อ -ประเพณีลอยกระทงตำบลก้อ (ยี่เป็ง) -สงฆ์พระพุทธรูปบาทผาดั้ง -สงฆ์วัดบ้านเก่า -สงฆ์อารอยพระบาทยางวี  ฯลฯ	เพื่ออนุรักษ์และจรรโลงไว้ซึ่งการศาสนาและวัฒนธรรม	โครงการที่มีวัตถุประสงค์เพื่ออนุรักษ์และจรรโลงไว้ซึ่งการศาสนาและวัฒนธรรม	๕๐๐,๐๐๐ (ทต.) งบโดยประมาณ	๕๐๐,๐๐๐ (ทต.) งบโดยประมาณ	๕๐๐,๐๐๐ (ทต.) งบโดยประมาณ	๕๐๐,๐๐๐ (ทต.) งบโดยประมาณ	โครงการบรรลุวัตถุประสงค์ที่กำหนดไว้ทุกประการ	จรรโลงไว้ซึ่งการศาสนาและวัฒนธรรม	สำนักปลัด สภา วัฒนธรรม



ที่	โครงการ	วัตถุประสงค์	เป้าหมาย (ผลผลิตของ โครงการ)	งบประมาณและที่มา				ตัวชี้วัด (KPI)	ผลลัพธ์ที่คาดว่าจะได้รับ	หน่วยงาน รับผิดชอบหลัก
				๙๐,๐๐๐ (อบต.) งบโดยประมาณ	๙๐,๐๐๐ (อบต.) งบโดยประมาณ	๙๐,๐๐๐ (อบต.) งบโดยประมาณ	๙๐,๐๐๐ (อบต.) งบโดยประมาณ			
๖	<p>ทต.ดำเนินการเอง หรือ อุดหนุนหน่วยงานอื่นเพื่อ ดำเนินโครงการ</p> <ul style="list-style-type: none"> <li>-ร่วมงาน/จัดงานประเพณีปี ใหม่เมืองอำเภอลี้</li> <li>-ร่วมงาน/จัดงานสงกรานต์ สามครูบาและพระธาตุหริภุญ ชัย</li> <li>-ร่วมงาน/จัดงานเจ้าแม่จาม เทวีประจำปี (งานฤดูหนาว)</li> <li>-ร่วมงาน/จัดงานประเพณีลอย กระทงอำเภอลี้</li> </ul> <p>ฯลฯ</p>	เพื่ออนุรักษ์และ จรรโลงไว้ซึ่งการ ศาสนาและ วัฒนธรรม	โครงการที่มี วัตถุประสงค์เพื่อ อนุรักษ์และ จรรโลงไว้ซึ่งการ ศาสนาและ วัฒนธรรม	๙๐,๐๐๐ (อบต.) งบโดยประมาณ	๙๐,๐๐๐ (อบต.) งบโดยประมาณ	๙๐,๐๐๐ (อบต.) งบโดยประมาณ	๙๐,๐๐๐ (อบต.) งบโดยประมาณ	โครงการบรรลุ วัตถุประสงค์ที่ กำหนดไว้ทุก ประการ	จรรโลงไว้ซึ่งการ ศาสนาและ วัฒนธรรม	สำนักปลัด สภา วัฒนธรรม
๗	ป้องกัน และ แก้ไขปัญหา อุบัติเหตุทางถนน	เพื่อสนับสนุนการ ป้องกัน และ แก้ไข ปัญหาอุบัติเหตุทาง ถนน	ประชาชนตำบล ก่อ	๑๐,๐๐๐ (ทต.) งบโดยประมาณ	๑๐,๐๐๐ (ทต.) งบโดยประมาณ	๑๐,๐๐๐ (ทต.) งบโดยประมาณ	๑๐,๐๐๐ (ทต.) งบโดยประมาณ	ลดอุบัติเหตุ ทางถนนได้ ร้อยละ ๒๐	ปัญหาอุบัติเหตุทาง ถนนลดลง	
รวม				๘๐๐,๐๐๐	๘๐๐,๐๐๐	๘๐๐,๐๐๐	๘๐๐,๐๐๐			

๓.๕ แผนงานงบกลาง

ที่	โครงการ	วัตถุประสงค์	เป้าหมาย (ผลผลิตของ โครงการ)	งบประมาณและที่มา				ตัวชี้วัด (KPI)	ผลลัพธ์ที่คาดว่าจะได้รับ	หน่วยงาน รับผิดชอบหลัก
				๒๕๖๑ (บาท)	๒๕๖๒ (บาท)	๒๕๖๓ (บาท)	๒๕๖๔ (บาท)			
๑	สมทบกองทุนสวัสดิการ ชุมชนตำบลก้อ	เพื่อสมทบงบประมาณ แก่กองทุนฯ	กองทุนฯ	๑๕,๐๐๐ (ทต.) งบโดยประมาณ	๑๕,๐๐๐ (ทต.) งบโดยประมาณ	๑๕,๐๐๐ (ทต.) งบโดยประมาณ	๑๕,๐๐๐ (ทต.) งบโดยประมาณ	กองทุนฯมี งบประมาณ ดำเนินงาน เพียงพอ	กองทุนฯ สามารถ ดำเนินงานได้ อย่างมี ประสิทธิภาพ	กอง สวัสดิการ สังคม
๒	สนับสนุนเบี้ยยังชีพ ผู้สูงอายุ	เพื่อสร้างหลักประกัน ด้านรายได้แก่ผู้สูงอายุ	ประมาณ ๓๘๕ คน	๓,๒๐๐,๐๐๐ (ทต.) (รัฐบาล) งบโดยประมาณ	๓,๒๐๐,๐๐๐ (ทต.) (รัฐบาล) งบโดยประมาณ	๓,๒๐๐,๐๐๐ (ทต.) (รัฐบาล) งบโดยประมาณ	๓,๒๐๐,๐๐๐ (ทต.) (รัฐบาล) งบโดยประมาณ	ผู้สูงอายุที่ยื่นคำ ขอรับเบี้ยได้รับ เบี้ยยังชีพทุกคน และได้รับภายใน วันที่ระเบียบ กฎหมายกำหนด	สร้าง หลักประกัน ด้านรายได้แก่ ผู้สูงอายุ	กอง สวัสดิการ สังคม
๓	สนับสนุนเบี้ยยังชีพคน พิการหรือ ทุพพลภาพ	เพื่อเสริมสร้างสวัสดิการ ทางสังคมให้แก่คนพิการ หรือ ทุพพลภาพ	ประมาณ ๑๙๐ คน	๑,๘๐๐,๐๐๐ (ทต.) (รัฐบาล) งบโดยประมาณ	๑,๘๐๐,๐๐๐ (ทต.) (รัฐบาล) งบโดยประมาณ	๑,๘๐๐,๐๐๐ (ทต.) (รัฐบาล) งบโดยประมาณ	๑๑,๘๐๐,๐๐๐ (ทต.) (รัฐบาล) งบโดยประมาณ	คนพิการหรือ ทุพพลภาพที่ยื่น คำขอรับเบี้ย ได้รับเบี้ยยังชีพ ทุกคนและได้รับ ภายในวันที่ ระเบียบกฎหมาย กำหนด	เสริมสร้าง สวัสดิการทาง สังคมให้แก่คน พิการหรือ ทุพพลภาพ	กอง สวัสดิการ สังคม

ที่	โครงการ	วัตถุประสงค์	เป้าหมาย (ผลผลิตของ โครงการ)	งบประมาณและที่มา				ตัวชี้วัด (KPI)	ผลลัพธ์ที่คาดว่าจะได้รับ	หน่วยงาน รับผิดชอบหลัก
๔	สนับสนุนเบี้ยยังชีพ ผู้ป่วยเอดส์	เพื่อเสริมสร้างสวัสดิการ ทางสังคมให้แก่ผู้ป่วย เอดส์	ประมาณ ๒๒ คน	๑๓๒,๐๐๐ (ทต.) (รัฐบาล) งบโดยประมาณ	๑๓๒,๐๐๐ (ทต.) (รัฐบาล) งบโดยประมาณ	๑๓๒,๐๐๐ (ทต.) (รัฐบาล) งบโดยประมาณ	๑๓๒,๐๐๐ (ทต.) (รัฐบาล) งบโดยประมาณ	ผู้ป่วยเอดส์ที่ยื่นคำ ขอรับเบี้ยได้รับ เบี้ยยังชีพทุกคน และได้รับภายใน วันที่ระเบียบ กฎหมายกำหนด	เสริมสร้าง สวัสดิการทาง สังคมให้แก่ผู้ป่วย เอดส์	กอง สวัสดิการ สังคม
รวม				๑๓๒,๐๐๐	๑๓๒,๐๐๐	๑๓๒,๐๐๐	๑๓๒,๐๐๐			

รายละเอียดโครงการพัฒนา  
แผนพัฒนาท้องถิ่นสี่ปี (พ.ศ.๒๕๖๑ - ๒๕๖๔)  
เทศบาลตำบลก้อ ตำบลก้อ อำเภอสี จังหวัดลำพูน

ยุทธศาสตร์จังหวัดเชียงใหม่ ที่ ๕ อนุรักษ์ฟื้นฟู ทรัพยากรธรรมชาติและสิ่งแวดล้อม บริหารจัดการน้ำแบบบูรณาการ

ยุทธศาสตร์การพัฒนาของ อปท.ในเขตจังหวัดที่ ๕ การพัฒนาทรัพยากรธรรมชาติและสิ่งแวดล้อม

๔.ยุทธศาสตร์การพัฒนาด้านทรัพยากรธรรมชาติและสิ่งแวดล้อม

๔.๑ แผนงานรักษาความสงบภายใน

ที่	โครงการ	วัตถุประสงค์	เป้าหมาย (ผลผลิตของ โครงการ)	งบประมาณและที่มา				ตัวชี้วัด (KPI)	ผลลัพธ์ที่คาดว่าจะได้รับ	หน่วยงาน รับผิดชอบหลัก
				๑๐,๐๐๐ (ทต.) งบโดยประมาณ	๑๐,๐๐๐ (ทต.) งบโดยประมาณ	๑๐,๐๐๐ (ทต.) งบโดยประมาณ	๑๐,๐๐๐ (ทต.) งบ โดยประมาณ			
๑	รณรงค์ประชาสัมพันธ์ยุติ การจุดไฟเผาป่า	เพื่อรณรงค์ประชาสัมพันธ์ ผ่านหอกระจายข่าว ประจำหมู่บ้านเพื่อยุติการ เผาป่า หญ้า และพืชใน พื้นที่เกษตรกรรม	สร้างจิตสำนึกให้ ประชาชนยุติ การเผาป่า หญ้า และพืชในพื้นที่ เกษตรกรรม	๑๐,๐๐๐ (ทต.) งบโดยประมาณ	๑๐,๐๐๐ (ทต.) งบโดยประมาณ	๑๐,๐๐๐ (ทต.) งบโดยประมาณ	๑๐,๐๐๐ (ทต.) งบ โดยประมาณ	ดำเนินโครงการ อย่างน้อยปีละ ๒ โครงการ	ปัญหาไฟป่าและ หมอกควันลดลง	สนง.ปลัด
๒	โครงการป้องกันไฟป่าและ หมอกควันในพื้นที่ตำบล ก้อ	เพื่อทำกิจกรรมรณรงค์ ป้องกันไฟป่าและหมอก ควันในพื้นที่ตำบลก้อ	พื้นที่ตำบลก้อ	๕๐,๐๐๐ (ทต.) งบโดยประมาณ	๕๐,๐๐๐ (ทต.) งบโดยประมาณ	๕๐,๐๐๐ (ทต.) งบโดยประมาณ	๕๐,๐๐๐ (ทต.) งบ โดยประมาณ	ดำเนินโครงการ อย่างน้อยปีละ ๒ โครงการ	ปัญหาไฟป่าและ หมอกควันลดลง	สนง.ปลัด
รวม				๖๐,๐๐๐	๖๐,๐๐๐	๖๐,๐๐๐	๖๐,๐๐๐			

## ๔.๒ แผนงานเคหะและชุมชน

ที่	โครงการ	วัตถุประสงค์	เป้าหมาย (ผลผลิตของ โครงการ)	งบประมาณและที่มา				ตัวชี้วัด (KPI)	ผลลัพธ์ที่คาดว่าจะได้รับ	หน่วยงาน รับผิดชอบหลัก
				๕๐,๐๐๐ (ทต.) งบโดยประมาณ	๕๐,๐๐๐ (ทต.) งบโดยประมาณ	๕๐,๐๐๐ (ทต.) งบโดยประมาณ	๕๐,๐๐๐ (ทต.) งบโดยประมาณ			
๑	โครงการหรือกิจกรรมที่เกี่ยวกับการบริหารจัดการขยะ โดยส่งเสริมการคัดแยกขยะที่ต้นทาง การรณรงค์การบริหารจัดการขยะที่เป็นมิตรต่อสิ่งแวดล้อม และการดำเนินการอื่นที่เกี่ยวกับการบริหารจัดการขยะ เช่น ธนาคารขยะ ฯลฯ	เพื่อรักษาธรรมชาติและสิ่งแวดล้อม เพื่อสร้างจิตสำนึกให้ประชาชนคัดแยกขยะตั้งแต่ต้นทาง	หมู่ที่ ๑-๔	๕๐,๐๐๐ (ทต.) งบโดยประมาณ	๕๐,๐๐๐ (ทต.) งบโดยประมาณ	๕๐,๐๐๐ (ทต.) งบโดยประมาณ	๕๐,๐๐๐ (ทต.) งบโดยประมาณ	งบประมาณการจัดเก็บขยะของ ทต. ก้อ เป็น ศูนย์	ช่วยชะลอวิกฤตการณ์ทางธรรมชาติของโลก	สนง.ปลัด
๒	จัดซื้อถังขยะประจำหมู่บ้าน	เพื่อสร้างจิตสำนึกให้ประชาชนรู้จักทิ้งขยะเป็นที่เป็นทาง	จัดซื้อถังขยะประจำหมู่บ้าน เพื่อความเป็นระเบียบเรียบร้อย	๒๐,๐๐๐ (ทต.) งบโดยประมาณ	๒๐,๐๐๐ (ทต.) งบโดยประมาณ	๒๐,๐๐๐ (ทต.) งบโดยประมาณ	๒๐,๐๐๐ (ทต.) งบโดยประมาณ	ปัญหาขยะในชุมชนลดลงร้อยละ ๕	ปัญหาขยะลดลง	สนง.ปลัด
รวม				๗๐,๐๐๐	๗๐,๐๐๐	๗๐,๐๐๐	๗๐,๐๐๐			

## ๔.๓ แผนงานการเกษตร

ที่	โครงการ	วัตถุประสงค์	เป้าหมาย (ผลผลิตของ โครงการ)	งบประมาณและที่มา				ตัวชี้วัด (KPI)	ผลลัพธ์ที่คาดว่าจะได้รับ	หน่วยงาน รับผิดชอบหลัก
				๒๕๖๑ (บาท)	๒๕๖๒ (บาท)	๒๕๖๓ (บาท)	๒๕๖๔ (บาท)			
๑	โครงการปลูกต้นไม้ในป่าชุมชนป่าต้นน้ำป่าสาธารณะ ปลูกหญ้าแฝก อนุรักษ์ฟื้นฟูแหล่งน้ำ สร้างและซ่อมแซมฝายชะลอน้ำตามแนวพระราชดำริฯ	ส่งเสริมสนับสนุนการอนุรักษ์ธรรมชาติและสิ่งแวดล้อม	พื้นที่ปลูกป่าทดแทนในตำบล	๖๐,๐๐๐ (ทต.) งบโดยประมาณ	๖๐,๐๐๐ (ทต.) งบโดยประมาณ	๖๐,๐๐๐ (ทต.) งบโดยประมาณ	๖๐,๐๐๐ (ทต.) งบโดยประมาณ	ดำเนินโครงการอย่างน้อยปีละ ๒ โครงการ	ช่วยชะลอวิกฤตการณ์ทางธรรมชาติของโลก	สนง.ปลัด
๒	ฝึกอบรมอาสาสมัครพิทักษ์ป่า (รสป.)ตำบล ก้อ	เพื่อฝึกอบรมสร้างเครือข่ายอาสาสมัครพิทักษ์ป่า (รสป.)ตำบล ก้อ	ฝึกอบรมสร้างเครือข่ายอาสาสมัครพิทักษ์ป่า (รสป.) ตำบล ก้อ รักษาป่าอนุรักษ์พื้นที่ป่าชุมชน	๔๐,๐๐๐ (ทต.) งบโดยประมาณ	๔๐,๐๐๐ (ทต.) งบโดยประมาณ	๔๐,๐๐๐ (ทต.) งบโดยประมาณ	๔๐,๐๐๐ (ทต.) งบโดยประมาณ	อาสาสมัครพิทักษ์ป่า (รสป.) จำนวน ๑๐๐ คน	ปัญหาการบุกรุกการตัดไม้ทำลายป่าลดลง/มีป่าไม้เพิ่มขึ้น	สนง.ปลัด
รวม				๑๐๐,๐๐๐	๑๐๐,๐๐๐	๑๐๐,๐๐๐	๑๐๐,๐๐๐			

**รายละเอียดโครงการพัฒนา**  
**แผนพัฒนาท้องถิ่นสี่ปี (พ.ศ.๒๕๖๑ - ๒๕๖๔)**  
**เทศบาลตำบลก้อ อำเภอลี้ จังหวัดลำพูน**

ยุทธศาสตร์จังหวัดลำพูน ที่ ๑ การพัฒนาสังคม คุณภาพชีวิต และความมั่นคง

ยุทธศาสตร์การพัฒนาของ อปท.ในเขตจังหวัดที่ ๖ การพัฒนาทางการศึกษา และกีฬา

๕.ยุทธศาสตร์การพัฒนาทางการศึกษา และกีฬา

๕.๑ แผนงานการศึกษา

ที่	โครงการ	วัตถุประสงค์	เป้าหมาย (ผลผลิตของ โครงการ)	งบประมาณและที่มา				ตัวชี้วัด (KPI)	ผลลัพธ์ที่คาดว่าจะได้รับ	หน่วยงาน รับผิดชอบหลัก
				๒๕๖๑ (บาท)	๒๕๖๒ (บาท)	๒๕๖๓ (บาท)	๒๕๖๔ (บาท)			
๑	สนับสนุนค่าอาหารเสริม (นม) ในโรงเรียนและ ศูนย์พัฒนาเด็กเล็กใน พื้นที่	เพื่อตอบสนองนโยบาย ของรัฐบาลเพื่อลด ค่าใช้จ่ายของผู้ปกครอง ส่งเสริมโภชนาการที่ดีแก่ เด็กนักเรียน	โรงเรียน ประมาณ ๒๐๐ คน ศพด.ประมาณ ๖๐ คน	๖๐๐,๐๐๐ (ทต.) (กรมส่งเสริมฯ) งบโดยประมาณ	๖๐๐,๐๐๐ (ทต.) (กรมส่งเสริมฯ) งบโดยประมาณ	๖๐๐,๐๐๐ (ทต.) (กรมส่งเสริมฯ) งบโดยประมาณ	๖๐๐,๐๐๐ (ทต.) (กรมส่งเสริมฯ) งบโดยประมาณ	ร้อยละ ๑๐๐ ของ นักเรียนเป้าหมายที่ได้รับ อาหารเสริม(นม) ที่มี คุณภาพไม่เน่าเสีย	เด็กนักเรียนมี โภชนาการที่ดี	สำนักปลัด โรงเรียน ศพด.
๒	สนับสนุนอาหารกลางวัน เด็กนักเรียนในโรงเรียน	เพื่อตอบสนองนโยบาย ของรัฐบาลเพื่อลด ค่าใช้จ่ายของผู้ปกครอง ส่งเสริมโภชนาการที่ดีแก่ เด็กนักเรียน	เด็กนักเรียน โรงเรียนบ้าน ก้อจัดสรร อ.๑-ป.๖	๘๐๐,๐๐๐ (ทต.) (กรมส่งเสริมฯ) งบโดยประมาณ	๘๐๐,๐๐๐ (ทต.) (กรมส่งเสริมฯ) งบโดยประมาณ	๘๐๐,๐๐๐ (ทต.) (กรมส่งเสริมฯ) งบโดยประมาณ	๘๐๐,๐๐๐ (ทต.) (กรมส่งเสริมฯ) งบโดยประมาณ	ร้อยละ ๑๐๐ ของ นักเรียนเป้าหมายได้รับ ประทานอาหารกลาง วันที่มีคุณภาพ	เด็กนักเรียนมี โภชนาการที่ดี	สำนักปลัด โรงเรียน ศพด.

ที่	โครงการ	วัตถุประสงค์	เป้าหมาย (ผลผลิตของ โครงการ)	งบประมาณและที่มา				ตัวชี้วัด (KPI)	ผลลัพธ์ที่คาดว่าจะได้รับ	หน่วยงาน รับผิดชอบหลัก
				๒๕๖๑ (บาท)	๒๕๖๒ (บาท)	๒๕๖๓ (บาท)	๒๕๖๔ (บาท)			
๓	โครงการสนับสนุน ค่าใช้จ่ายการบริหาร สถานศึกษา -ค่าอาหารกลางวัน ศพด.จำนวน ๖๐ คน -ค่าจัดการเรียนการสอน จำนวน ๖๐ คน	เพื่อตอบสนองนโยบาย ของรัฐบาลเพื่อลด ค่าใช้จ่ายของผู้ปกครอง ส่งเสริมโภชนาการที่ดีแก่ เด็กนักเรียน	เด็ก ศพด. ประมาณ ๖๐ คน	๔๐๐,๐๐๐ (ทต.) งบโดยประมาณ	๔๐๐,๐๐๐ (ทต.) งบโดยประมาณ	๔๐๐,๐๐๐ (ทต.) งบโดยประมาณ	๔๐๐,๐๐๐ (ทต.) งบโดยประมาณ	ร้อยละ ๑๐๐ ของนักเรียน เป้าหมาย ได้รับประทาน อาหารกลาง วันที่มี คุณภาพ/และ ได้รับ การศึกษาที่มี คุณภาพ	เด็กนักเรียนมี โภชนาการที่ดีและมี การจัดการเรียนการ สอนมีคุณภาพ มาตรฐาน	สำนักปลัด
๔	โครงการจัดงานวันเด็ก แห่งชาติ	เพื่อเสริมสร้างทักษะของ เด็กให้มีพัฒนาการด้าน สติปัญญาและ ประสบการณ์ที่ดี และ เพื่อส่งเสริมสนับสนุนให้ เด็กกล้าคิด กล้า แสดงออก และพัฒนา ตนเองได้ตามศักยภาพ	เด็ก นักเรียน ใน พื้นที่ตำบลก้อ	๘๐,๐๐๐ (ทต.) (กรมส่งเสริม) งบโดยประมาณ	๘๐,๐๐๐ (ทต.) (กรมส่งเสริม) งบโดยประมาณ	๘๐,๐๐๐ (ทต.) (กรมส่งเสริม) งบโดยประมาณ	๘๐,๐๐๐ (ทต.) (กรมส่งเสริม) งบโดยประมาณ	ร้อยละ ๘๐ ของเด็กใน ตำบลได้ ร่วมงานวันเด็ก แห่งชาติ	เด็กมีพัฒนาการ ด้านสติปัญญาและ ประสบการณ์ที่ดี เด็กกล้าคิด กล้า แสดงออก และ พัฒนาตนเองได้ตาม ศักยภาพ	สำนักปลัด ร.ร.บ้านก้อ จัดสรร ศพด.



ที่	โครงการ	วัตถุประสงค์	เป้าหมาย (ผลผลิตของ โครงการ)	งบประมาณและที่มา				ตัวชี้วัด (KPI)	ผลลัพธ์ที่คาดว่าจะได้รับ	หน่วยงาน รับผิดชอบหลัก
				๒๕๖๑ (บาท)	๒๕๖๒ (บาท)	๒๕๖๓ (บาท)	๒๕๖๔ (บาท)			
๕	โครงการส่งเสริมศักยภาพบุคลากรทางการศึกษา ศูนย์พัฒนาเด็กเล็กตำบลก้อ	เพื่อพัฒนาศักยภาพบุคลากรทางการศึกษา ศูนย์พัฒนาเด็กเล็กตำบลก้อ	บุคลากรทางการศึกษาศูนย์พัฒนาเด็กเล็กตำบลก้อ มีความสามารถปฏิบัติงานได้อย่างมีประสิทธิภาพ	๘,๐๐๐ (ทต.) (กรมส่งเสริม) งบโดยประมาณ	๘,๐๐๐ (ทต.) (กรมส่งเสริม) งบโดยประมาณ	๘,๐๐๐ (ทต.) (กรมส่งเสริม) งบโดยประมาณ	๘,๐๐๐ (ทต.) (กรมส่งเสริม) งบโดยประมาณ	ร้อยละ ๑๐๐ ของบุคลากรทางการศึกษาได้รับการพัฒนา	นักเรียนได้รับความรู้จากครูที่มีคุณภาพ	สำนักปลัด ศพด.
๖	โครงการพัฒนาแหล่งเรียนรู้ใน ศพด.	เพื่อพัฒนาความรู้แก่เด็กนักเรียน	ศพด.เทศบาลตำบลก้อ	๑๐,๐๐๐ (ทต.)	๑๐,๐๐๐ (ทต.)	๑๐,๐๐๐ (ทต.)	๑๐,๐๐๐ (ทต.)	ร้อยละ ๑๐๐ ของนักเรียนได้ความรู้จากแหล่งเรียนรู้	นักเรียนทุกคนมีความรู้ นอกห้องเรียนเพิ่มขึ้น	สำนักปลัด ศพด.
๗	โครงการปรับปรุง/ซ่อมแซมอาคาร ศพด.	เพื่อปรับปรุงซ่อมแซมอาคาร ศพด.	ศพด. เทศบาลตำบลก้อ	๖๐,๐๐๐ (ทต.) (กรมส่งเสริม) งบโดยประมาณ	๖๐,๐๐๐ (ทต.) (กรมส่งเสริม) งบโดยประมาณ	๖๐,๐๐๐ (ทต.) (กรมส่งเสริม) งบโดยประมาณ	๖๐,๐๐๐ (ทต.) (กรมส่งเสริม) งบโดยประมาณ	ได้รับการปรับปรุงซ่อมแซมอย่างน้อยปีละหนึ่งโครงการ	ศพด.ใช้การได้ดี	สำนักปลัด ศพด.
๘	โครงการประกวด ส่งเสริมองค์กรปกครองส่วนท้องถิ่นและโรงเรียนที่มี การจัดทำแผนพัฒนา การศึกษาเข้าร่วมประกวด การศึกษาดีเด่น	เพื่อให้บุคลากรในสังกัดมีความรู้ความสามารถในการจัดทำแผนพัฒนา การศึกษาเข้าร่วมประกวด ในระดับต่างๆ	ศพด.เทศบาลตำบลก้อ	๑๐,๐๐๐ (ทต.) (กรมส่งเสริม) งบโดยประมาณ	๑๐,๐๐๐ (ทต.) (กรมส่งเสริม) งบโดยประมาณ	๑๐,๐๐๐ (ทต.) (กรมส่งเสริม) งบโดยประมาณ	๑๐,๐๐๐ (ทต.) (กรมส่งเสริม) งบโดยประมาณ	ร้อยละ ๒๐ ของบุคลากรมีความรู้ในการจัดทำแผนการศึกษา	บุคลากรในสังกัดมีความรู้ความสามารถ ในการจัดทำแผนพัฒนา การศึกษาเข้าร่วมประกวดในระดับต่างๆ	สำนักปลัด ศพด.

ที่	โครงการ	วัตถุประสงค์	เป้าหมาย (ผลผลิตของ โครงการ)	งบประมาณและที่มา				ตัวชี้วัด (KPI)	ผลลัพธ์ที่คาดว่าจะได้รับ	หน่วยงาน รับผิดชอบหลัก
				๒๕๖๑ (บาท)	๒๕๖๒ (บาท)	๒๕๖๓ (บาท)	๒๕๖๔ (บาท)			
๙	กิจกรรม ๕ ส. ศูนย์พัฒนาเด็กเล็กเทศบาลตำบลก้อ	เพื่อส่งเสริมการจัดกิจกรรม ๕ ส. ศูนย์พัฒนาเด็กเล็ก	การจัดกิจกรรม ๕ ส. ศูนย์พัฒนาเด็กเล็ก	๕,๐๐๐ (ทต.) งบโดยประมาณ	๕,๐๐๐ (ทต.) งบโดยประมาณ	๕,๐๐๐ (ทต.) งบโดยประมาณ	๕,๐๐๐ (ทต.) งบโดยประมาณ	กิจกรรม ๕ ส. อย่างน้อย ๕ กิจกรรม	ศูนย์พัฒนาเด็กเล็กมี กิจกรรม ๕ ส.	สำนักปลัด ศพด.
๑๐	โครงการเผยแพร่งานวิชาการศูนย์พัฒนาเด็กเล็ก	เพื่อเป็นการนำเสนองานวิชาการ ผลงานของเด็กนักเรียนศูนย์พัฒนาเด็กเล็ก	ศพด. สังกัด ทต.ก้อ	๑๐,๐๐๐ (ทต.) งบโดยประมาณ	๑๐,๐๐๐ (ทต.) งบโดยประมาณ	๑๐,๐๐๐ (ทต.) งบโดยประมาณ	๑๐,๐๐๐ (ทต.) งบโดยประมาณ	ร้อยละ ๔๐ ของนักเรียน ในพื้นที่ได้รับ การพัฒนา	นักเรียนได้รับ ความรู้และได้รับ การพัฒนาศักยภาพ	สำนักปลัด ศพด.
๑๑	วันแม่แห่งชาติ	เพื่อให้เด็กในศูนย์พัฒนาเด็กเล็กได้แสดงออกถึงความรักความห่วงใยระหว่างแม่กับลูก	เด็กในศูนย์พัฒนาเด็กเล็กได้แสดงออกถึงความรักความห่วงใยระหว่างแม่กับลูก	๑๐,๐๐๐ (ทต.) งบโดยประมาณ	๑๐,๐๐๐ (ทต.) งบโดยประมาณ	๑๐,๐๐๐ (ทต.) งบโดยประมาณ	๑๐,๐๐๐ (ทต.) งบโดยประมาณ	ร้อยละ ๑๐๐ ของเด็ก นักเรียนแสดง ความรักต่อแม่	นักเรียนได้รับ ความรู้จากแม่และ ครอบครัวอบอุ่น	สำนักปลัด ศพด.

ที่	โครงการ	วัตถุประสงค์	เป้าหมาย (ผลผลิตของ โครงการ)	งบประมาณและที่มา				ตัวชี้วัด (KPI)	ผลลัพธ์ที่คาดว่าจะได้รับ	หน่วยงาน รับผิดชอบหลัก
				๒๕๖๑ (บาท)	๒๕๖๒ (บาท)	๒๕๖๓ (บาท)	๒๕๖๔ (บาท)			
๑๒	พาน้องท่องวัฒนธรรม	เพื่อส่งเสริมการศึกษาศูนย์พัฒนาเด็กเล็กตำบลก้อ	ส่งเสริมการศึกษาแหล่งเรียนรู้นอกสถานที่ศูนย์พัฒนาเด็กเล็กตำบลก้อ ด้ยวัฒนธรรมประเพณี	๑๐,๐๐๐ (ทต.) งบโดยประมาณ	๑๐,๐๐๐ (ทต.) งบโดยประมาณ	๑๐,๐๐๐ (ทต.) งบโดยประมาณ	๑๐,๐๐๐ (ทต.) งบโดยประมาณ	ร้อยละ ๘๐ ของเด็กนักเรียนได้ศึกษาด้านวัฒนธรรม	เด็กในศูนย์พัฒนาเด็กเล็กได้ศึกษาแหล่งเรียนรู้นอกสถานศึกษา	สำนักปลัด ทต.ก้อ
๑๓	โครงการสารสัมพันธ์เยี่ยมบ้านเด็กนักเรียนศูนย์พัฒนาเด็กเล็ก	เพื่อส่งเสริมการศึกษาศูนย์พัฒนาเด็กเล็กตำบลก้อ	นักเรียนศูนย์พัฒนาเด็กเล็ก	๕,๐๐๐ ทต. งบโดยประมาณ	๕,๐๐๐ ทต. งบโดยประมาณ	๕,๐๐๐ ทต. งบโดยประมาณ	๕,๐๐๐ ทต. งบโดยประมาณ	ร้อยละ ๘๐ ของครัวเรือนของเด็กนักเรียน	ครูและผู้ปกครองนักเรียนได้พบปะแลกเปลี่ยนความคิดเห็นสารสัมพันธ์ถึงบ้าน	สำนักปลัด ศพด.
๑๔	โครงการสารสัมพันธ์เยี่ยมบ้านเด็กนักเรียนศูนย์พัฒนาเด็กเล็ก	เพื่อส่งเสริมการศึกษาศูนย์พัฒนาเด็กเล็กตำบลก้อ	นักเรียนศูนย์พัฒนาเด็กเล็ก	๕,๐๐๐ ทต. งบโดยประมาณ	๕,๐๐๐ ทต. งบโดยประมาณ	๕,๐๐๐ ทต. งบโดยประมาณ	๕,๐๐๐ ทต. งบโดยประมาณ	ร้อยละ ๘๐ ของครัวเรือนของเด็กนักเรียน	ครูและผู้ปกครองนักเรียนได้พบปะแลกเปลี่ยนความคิดเห็นสารสัมพันธ์ถึงบ้าน	สำนักปลัด ศพด.

ที่	โครงการ	วัตถุประสงค์	เป้าหมาย (ผลผลิตของ โครงการ)	งบประมาณและที่มา				ตัวชี้วัด (KPI)	ผลลัพธ์ที่คาดหวัง ที่จะได้รับ	หน่วยงาน รับผิดชอบ หลัก
				๒๕๖๑ (บาท)	๒๕๖๒ (บาท)	๒๕๖๓ (บาท)	๒๕๖๔ (บาท)			
๑๕	รถรับ-ส่งเด็กผู้ด้อยโอกาส ที่อยู่ในพื้นที่ห่างไกล	เพื่อสนับสนุนรถสำหรับ นักเรียนในพื้นที่ห่างไกล	สนับสนุนรถ สำหรับนักเรียน ในพื้นที่ห่างไกล ในพื้นที่ตำบลก้อ	๓๐,๐๐๐ ทต. งบโดยประมาณ	๓๐,๐๐๐ ทต. งบโดยประมาณ	๓๐,๐๐๐ ทต. งบโดยประมาณ	๓๐,๐๐๐ ทต. งบโดยประมาณ	ร้อยละ ๑๐๐ ของ ครัวเรือนของเด็ก นักเรียนได้รับ ความปลอดภัย	นักเรียนในพื้นที่ ห่างไกล ในพื้นที่ ตำบลก้อ เดินทางมาเรียน ได้อย่างปลอดภัย	สำนักปลัด ศพด.
๑๖	อบรมพัฒนาศักยภาพ คณะกรรมการบริหารศูนย์ พัฒนาเด็กเล็กตำบลก้อ	เพื่อพัฒนาศักยภาพคณะ กรรมการบริหารศูนย์ พัฒนาเด็กเล็กตำบลก้อ	คณะกรรมการ บริหารศูนย์พัฒนา เด็กเล็กตำบลก้อ มี ควา ม รู้ ความสามารถ ปฏิบัติงานได้อย่าง มีประสิทธิภาพ	๒๕,๐๐๐ ทต. งบโดยประมาณ	๒๕,๐๐๐ ทต. งบโดยประมาณ	๒๕,๐๐๐ ทต. งบโดยประมาณ	๒๕,๐๐๐ ทต. งบโดยประมาณ	ร้อยละ ๑๐๐ ของ กรรมการบริหาร ศพด.มีศักยภาพ บริหารบริหาร ตำบลก้อ มี เกี่ยวกับการศึกษา	คณะกรรมการ บริหารศูนย์ พัฒนาเด็กเล็ก ตำบลก้อ มี ควา ม รู้ ความสามารถ ปฏิบัติงาน	สำนักปลัด ศพด.
๑๗	ส่งเสริมการอนุรักษ์ดนตรี พื้นเมือง	เพื่อสืบสาน อนุรักษ์และ ดนตรีพื้นเมืองให้กับเด็ก และเยาวชน	ส่งเสริมการ อนุรักษ์ดนตรี พื้น เมือง ถ่ายทอดให้กับ เด็กและเยาวชน	๑๐,๐๐๐ (ทต.) งบโดยประมาณ	๑๐,๐๐๐ (ทต.) งบโดยประมาณ	๑๐,๐๐๐ (ทต.) งบโดยประมาณ	๑๐,๐๐๐ (ทต.) งบโดยประมาณ	ร้อยละ ๔๐ ของเด็ก เยาวชน ใน พื้นที่ได้รับการ พัฒนา	เด็ก เยาวชน ได้รับความรู้ และได้รับการ พัฒนาศักยภาพ	สำนักปลัด
รวม				๒,๐๗๘,๐๐๐	๒,๐๗๘,๐๐๐	๒,๐๗๘,๐๐๐	๒,๐๗๘,๐๐๐			

## ๕.๒ แผนงานการศาสนาวัฒนธรรมและนันทนาการ

ที่	โครงการ	วัตถุประสงค์	เป้าหมาย (ผลผลิตของ โครงการ)	งบประมาณและที่มา				ตัวชี้วัด (KPI)	ผลลัพธ์ที่คาดว่าจะได้รับ	หน่วยงาน รับผิดชอบหลัก
				๒๕๖๑ (บาท)	๒๕๖๒ (บาท)	๒๕๖๓ (บาท)	๒๕๖๔ (บาท)			
๑	โครงการจัดการแข่งขันกีฬา ต่างๆ เช่น -โครงการแข่งขันกีฬาสีกีฬา (ประชาชนทั่วไป) -โครงการแข่งขันกีฬาแก๊ง เกมส์ (เด็ก เยาวชนทั่วไป) -โครงการแข่งขันกีฬาอำเภอลี้ สัมพันธ์ -โครงการจัดส่งนักกีฬาเข้าร่วม แข่งขันกีฬาผาหมามคัพ -โครงการแข่งขันกีฬาผู้สูงอายุ ตำบลก้อ -โครงการจัดส่งนักกีฬาเข้าร่วม แข่งขันกีฬาเทศบาลและ ประชาชนสัมพันธ์จังหวัดลำพูน -โครงการจัดส่งนักกีฬาเข้าร่วม แข่งขันกีฬาฟุตบอลมวลชน อำเภอลี้คัพ  ฯลฯ	เพื่อดำเนินการกีฬา เพื่อส่งเสริมสุขภาพ ที่ดีและเสริมสร้างสุข ภาวะอันดีแก่ผู้เล่น กีฬา	จัดการแข่งขัน กีฬา	๕๐๐,๐๐๐ (ทต.) งบโดยประมาณ	๕๐๐,๐๐๐ (ทต.) งบโดยประมาณ	๕๐๐,๐๐๐ (ทต.) งบโดยประมาณ	๕๐๐,๐๐๐ (ทต.) งบโดยประมาณ	สามารถดำเนิน โครงการได้ บรรลุ วัตถุประสงค์ ทุกประการ	ด้านกีฬาสุขภาพ ดี เสริมสร้างสุขภาวะ อันดีแก่ผู้เล่นกีฬา  ฯลฯ	สำนักปลัด ศพด. ฯลฯ

ที่	โครงการ	วัตถุประสงค์	เป้าหมาย (ผลผลิตของ โครงการ)	งบประมาณและที่มา				ตัวชี้วัด (KPI)	ผลลัพธ์ที่คาดว่าจะได้รับ	หน่วยงาน รับผิดชอบหลัก
				๒๕๖๑ (บาท)	๒๕๖๒ (บาท)	๒๕๖๓ (บาท)	๒๕๖๔ (บาท)			
๒	จัดซื้อวัสดุกีฬา	เพื่อจัดซื้อวัสดุกีฬาในการส่งเสริมเยาวชน ประชาชน ในการออกกำลังกาย	ประชาชน ตำบลก้อ	๑๐,๐๐๐ (ทต.) งบโดยประมาณ	๑๐,๐๐๐ (ทต.) งบโดยประมาณ	๑๐,๐๐๐ (ทต.) งบโดยประมาณ	๑๐,๐๐๐ (ทต.) งบโดยประมาณ	โครงการบรรลุ วัตถุประสงค์ที่ กำหนดไว้ทุก ประการ	ประชาชนอยู่ดีมีสุข มีสุขภาพที่แข็งแรง	สนง.ปลัด
รวม				๕๑๐,๐๐๐	๕๑๐,๐๐๐	๕๑๐,๐๐๐	๕๑๐,๐๐๐			

รายละเอียดโครงการพัฒนา  
แผนพัฒนาท้องถิ่นสี่ปี (พ.ศ.๒๕๖๑ - ๒๕๖๔)  
เทศบาลตำบลก้อ อำเภอสี จังหวัดลำพูน

ยุทธศาสตร์จังหวัดลำพูน ที่ ๑ การพัฒนาสังคม คุณภาพชีวิต และความมั่นคง

ยุทธศาสตร์การพัฒนาของ อปท.ในเขตจังหวัดที่ ๗ การพัฒนาสาธารณสุขและการเสริมสร้างสุขภาพประชาชน

๖.ยุทธศาสตร์การพัฒนาระบบสาธารณสุขและการเสริมสร้างสุขภาพประชาชนบนภูมิปัญญาท้องถิ่น

๖.๑ แผนงานสาธารณสุข

ที่	โครงการ	วัตถุประสงค์	เป้าหมาย (ผลผลิตของ โครงการ)	งบประมาณและที่มา				ตัวชี้วัด (KPI)	ผลลัพธ์ที่คาดว่าจะได้รับ	หน่วยงาน รับผิดชอบหลัก
				๒๕๖๑ (บาท)	๒๕๖๒ (บาท)	๒๕๖๓ (บาท)	๒๕๖๔ (บาท)			
๑	ครอบครัวอบอุ่น ชุมชนเข้มแข็ง	เพื่อส่งเสริมสนับสนุนกิจกรรมการลดความรุนแรงครอบครัว	ลดความรุนแรงในครอบครัว	๑๐,๐๐๐ (ทต.) งบโดยประมาณ	๑๐,๐๐๐ (ทต.) งบโดยประมาณ	๑๐,๐๐๐ (ทต.) งบโดยประมาณ	๑๐,๐๐๐ (ทต.) งบโดยประมาณ	ปัญหาความรุนแรงของครอบครัวในชุมชน	ลดความรุนแรงต่อเด็ก สตรี ลดปัญหาอาชญากรรม ปัญหาทางสังคม	สำนักปลัด
๒	โครงการป้องกันและระงับโรคติดต่อต่างๆ ควบคุมป้องกันโรคระบาดในพื้นที่	เพื่อป้องกันและระงับโรคติดต่อต่างๆ ควบคุมป้องกันโรคระบาดในพื้นที่	พื้นที่ตำบลก้อ	๕๐,๐๐๐ (ทต.) งบโดยประมาณ	๕๐,๐๐๐ (ทต.) งบโดยประมาณ	๕๐,๐๐๐ (ทต.) งบโดยประมาณ	๕๐,๐๐๐ (ทต.) งบโดยประมาณ	โครงการบรรลุมูลค่าของวัตถุประสงค์ที่กำหนดไว้ทุกประการ	ควบคุม ป้องกันและลดการระบาดของโรคในพื้นที่ตำบลก้อ	สนง.ปลัดรพ.สต. หน่วยงานอื่นที่เกี่ยวข้อง
๓	ตรวจคุณภาพน้ำอุปโภคบริโภค ตำบลก้อ	เพื่อตรวจวัดคุณภาพน้ำใช้ในการอุปโภค บริโภคในตำบลก้อ	คุณภาพน้ำใช้ในการอุปโภคบริโภคในตำบลก้อ	๑๐,๐๐๐ (ทต.) งบโดยประมาณ	๑๐,๐๐๐ (ทต.) งบโดยประมาณ	๑๐,๐๐๐ (ทต.) งบโดยประมาณ	๑๐,๐๐๐ (ทต.) งบโดยประมาณ	คุณภาพน้ำอุปโภคบริโภค	มีน้ำใช้ในการอุปโภคบริโภคที่มีคุณภาพ	กองช่าง เทศบาลตำบลก้อ

ที่	โครงการ	วัตถุประสงค์	เป้าหมาย (ผลผลิตของ โครงการ)	งบประมาณและที่มา				ตัวชี้วัด (KPI)	ผลลัพธ์ที่คาดว่าจะได้รับ	หน่วยงาน รับผิดชอบหลัก
				๒๕๖๑ (บาท)	๒๕๖๒ (บาท)	๒๕๖๓ (บาท)	๒๕๖๔ (บาท)			
๔	สนับสนุนการจัดงานวัน อาสาสมัครสาธารณสุข แห่งชาติ (อสสม.)	เพื่อเป็นการให้ ความสำคัญกับวันสำคัญ ระดับชาติและที่สำคัญ สนับสนุนกิจกรรมให้กับอ สสม.	สนับสนุน กิจกรรม อาสาสมัคร สาธารณสุขใน พื้นที่ตำบลก้อ	๒๐,๐๐๐ (ทต.) งบโดยประมาณ	๒๐,๐๐๐ (ทต.) งบโดยประมาณ	๒๐,๐๐๐ (ทต.) งบโดยประมาณ	๒๐,๐๐๐ (ทต.) งบโดยประมาณ	กิจกรรมวัน อส ม.	ความสำคัญกับวัน สำคัญระดับชาติและ ที่สำคัญสนับสนุน กิจกรรมให้กับอสสม.	สนง.ปลัด รพ.สต. หน่วยงานอื่น ที่เกี่ยวข้อง
๕	จัดซื้อวัสดุวิทยาศาสตร์ และการแพทย์ เช่น -เครื่องตรวจวัดความดัน โลหิต -เครื่องวัดระดับน้ำตาล -เครื่องชั่งน้ำหนัก ฯลฯ	สนับสนุนการตรวจคัด กรองสุขภาพของ ประชาชน	เครื่องตรวจวัด ความดันโลหิต และเครื่องวัด ระดับน้ำตาลใน เลือด	๒๐,๐๐๐ (ทต.) งบโดยประมาณ	๒๐,๐๐๐ (ทต.) งบโดยประมาณ	๒๐,๐๐๐ (ทต.) งบโดยประมาณ	๒๐,๐๐๐ (ทต.) งบโดยประมาณ	สุขภาพของ ประชาชน	ประชาชนมีสุขภาพ แข็งแรง	สำนักปลัด
รวม				๑๑๐,๐๐๐	๑๑๐,๐๐๐	๑๑๐,๐๐๐	๑๑๐,๐๐๐			



## ๖.๒ แผนงานงบกลาง

ที่	โครงการ	วัตถุประสงค์	เป้าหมาย (ผลผลิตของ โครงการ)	งบประมาณและที่มา				ตัวชี้วัด (KPI)	ผลลัพธ์ที่คาดว่าจะได้รับ	หน่วยงาน รับผิดชอบหลัก
				๒๕๖๑ (บาท)	๒๕๖๒ (บาท)	๒๕๖๓ (บาท)	๒๕๖๔ (บาท)			
๑	เงินสมทบกองทุน หลักประกันสุขภาพ อบต.ศรีค้ำ (สปสช.ทต.ก้อ) งบกลาง	เพื่อสนับสนุนโครงการ กิจกรรมกองทุน หลักประกันสุขภาพ ทต. ก้อ	กองทุนฯ	๒๐๐,๐๐๐ (อบต.) งบโดยประมาณ	๒๐๐,๐๐๐ (อบต.) งบโดยประมาณ	๒๐๐,๐๐๐ (อบต.) งบโดยประมาณ	๒๐๐,๐๐๐ (อบต.) งบโดยประมาณ	อุดหนุน งบประมาณ เป็นไปตาม ร้อยละของ สนง.กองทุน หลักประกัน สุขภาพ แห่งชาติ กำหนด	สปสช.อบต.ศรีค้ำได้ จัดโครงการกิจกรรม ที่เป็นประโยชน์ต่อ ตำบล	สนง.ปลัด รพ.สต. หน่วยงานอื่น ที่เกี่ยวข้อง
รวม				๒๐๐,๐๐๐	๒๐๐,๐๐๐	๒๐๐,๐๐๐	๒๐๐,๐๐๐			

รายละเอียดโครงการพัฒนา  
แผนพัฒนาท้องถิ่นสี่ปี (พ.ศ.๒๕๖๑ - ๒๕๖๔)  
เทศบาลตำบลก้อ อำเภอสี จังหวัดลำพูน

ยุทธศาสตร์จังหวัดลำพูน ที่ ๑ การพัฒนาสังคม คุณภาพชีวิต และความมั่นคง

ยุทธศาสตร์การพัฒนาของ อปท.ในเขตจังหวัดที่ ๘ การพัฒนาด้านการบริหารจัดการและเทคโนโลยีสารสนเทศ

๗.ยุทธศาสตร์การพัฒนาด้านการบริหารจัดการและเทคโนโลยีสารสนเทศ

๗.๑.แผนงานบริหารทั่วไป

ที่	โครงการ	วัตถุประสงค์	เป้าหมาย (ผลผลิตของ โครงการ)	งบประมาณและที่มา				ตัวชี้วัด (KPI)	ผลลัพธ์ที่คาดว่าจะได้รับ	หน่วยงาน รับผิดชอบหลัก
				๒๕๖๑ (บาท)	๒๕๖๒ (บาท)	๒๕๖๓ (บาท)	๒๕๖๔ (บาท)			
๑	เงินเดือน/ค่าตอบแทน ฝ่ายการเมือง	เพื่อจ่ายเป็นค่าเงินเดือน/ ค่าตอบแทนฝ่ายการเมือง	ฝ่ายการเมือง	๒,๖๒๔,๖๔๐ (ทต.) งบโดยประมาณ	๒,๖๒๔,๖๔๐ (ทต.) งบโดยประมาณ	๒,๖๒๔,๖๔๐ (ทต.) งบโดยประมาณ	๒,๖๒๔,๖๔๐ (ทต.) งบโดยประมาณ	ร้อยละ ๑๐๐ ของฝ่าย การเมืองใน อบต. ได้รับเงินเดือนและ ค่าตอบแทนต่างๆ	เพื่อส่งเสริมการ พัฒนาด้าน การเมืองใน ระบอบ ประชาธิปไตย อันมี พระมหากษัตริย์ ทรงเป็นประมุข	สนง.ปลัด

ที่	โครงการ	วัตถุประสงค์	เป้าหมาย (ผลผลิตของ โครงการ)	งบประมาณและที่มา				ตัวชี้วัด (KPI)	ผลลัพธ์ที่คาดว่าจะได้รับ	หน่วยงาน รับผิดชอบ หลัก
				๒๕๖๑ (บาท)	๒๕๖๒ (บาท)	๒๕๖๓ (บาท)	๒๕๖๔ (บาท)			
๒	ค่าใช้จ่ายสำหรับการ เลือกตั้ง หรือการทำ ประชาพิจารณ์ ประชามติต่างๆ	เพื่อเป็นค่าใช้จ่าย สำหรับการเลือกตั้ง ทั่วไปหรือเลือกตั้ง ซ่อมฯ ในระดับ ท้องถิ่นและ ระดับชาติ การทำ ประชาพิจารณ์ ประชามติต่างๆ	การเลือกตั้ง การทำประชา พิจารณ์ ประชามติต่างๆ ตามระบอบ ประชาธิปไตย	๓๕๐,๐๐๐ (ทต.) งบโดยประมาณ	๓๕๐,๐๐๐ (ทต.) งบโดยประมาณ	๓๕๐,๐๐๐ (ทต.) งบโดยประมาณ	๓๕๐,๐๐๐ (ทต.) งบโดยประมาณ	ร้อยละ ๖๐ ของ ผู้มีสิทธิเลือกตั้ง ไปเลือกตั้ง	ระบอบ ประชาธิปไตยอันมี พระมหากษัตริย์ ทรงเป็นประมุข ได้รับการพัฒนา	สนง.ปลัด
๓	ส่งเสริมสนับสนุนรัฐพิธี ราชพิธี วันสำคัญของชาติ และ งานศาสนา ประเพณี และวัฒนธรรม เช่น - โครงการวันพ่อ แห่งชาติ - โครงการวันแม่ แห่งชาติ ฯลฯ	เพื่อส่งเสริม สนับสนุนรัฐพิธี ราช พิธี วันสำคัญของ ชาติ	รัฐพิธี ราชพิธี วันสำคัญของชาติ	๕๐,๐๐๐ (อบต.) งบโดยประมาณ	๕๐,๐๐๐ (อบต.) งบโดยประมาณ	๕๐,๐๐๐ (อบต.) งบโดยประมาณ	๕๐,๐๐๐ (อบต.) งบโดยประมาณ	บรรลุ วัตถุประสงค์ที่ กำหนดไว้ทุก ประการ	จรรโลงไว้ซึ่ง ระบอบ ประชาธิปไตยอันมี พระมหากษัตริย์ ทรงเป็นประมุข	สนง.ปลัด

ที่	โครงการ	วัตถุประสงค์	เป้าหมาย (ผลผลิตของ โครงการ)	งบประมาณและที่มา				ตัวชี้วัด (KPI)	ผลลัพธ์ที่คาดว่าจะได้รับ	หน่วยงาน รับผิดชอบหลัก
				๒๕๖๑ (บาท)	๒๕๖๒ (บาท)	๒๕๖๓ (บาท)	๒๕๖๔ (บาท)			
๔	เงินเดือน ค่าตอบแทน และสวัสดิการต่างๆ (สำนักปลัด/กองคลัง/กองวิชาการและแผนงาน)	ส่งเสริมสนับสนุนบุคลากรท้องถิ่นเพื่อการปฏิบัติงานอย่างมีประสิทธิภาพ	ข้าราชการ พนักงานส่วนตำบล พนักงานจ้าง	๕,๒๐๐,๐๐๐ (ทต.) งบโดยประมาณ	๕,๒๐๐,๐๐๐ (ทต.) งบโดยประมาณ	๕,๒๐๐,๐๐๐ (ทต.) งบโดยประมาณ	๕,๒๐๐,๐๐๐ (ทต.) งบโดยประมาณ	เบิกจ่ายเงิน เป็นไปตามระเบียบ กฎหมายที่เกี่ยวข้องได้อย่างถูกต้อง ครบถ้วน	ข้าราชการฯ พนักงานจ้างมีเงินเดือน ประโยชน์ตอบแทนอื่นและสวัสดิการที่ดี	สนง.ปลัด กองคลัง กองวิชาการและแผนงาน
๕	สนับสนุนการบริหารงานด้านค่าใช้จ่าย ค่าสาธารณูปโภคให้แก่ส่วนงานต่างๆ เช่น ค่าใช้จ่ายในการให้บริการอินเทอร์เน็ต ตำบล ฯลฯ	เพื่อสนับสนุนค่าใช้จ่ายต่างๆเพื่อดำเนินการตามอำนาจหน้าที่	ทุกส่วนงาน หมู่ที่ ๑-๔	๘๕๐,๐๐๐ (ทต.) งบโดยประมาณ	๘๕๐,๐๐๐ (ทต.) งบโดยประมาณ	๘๕๐,๐๐๐ (ทต.) งบโดยประมาณ	๘๕๐,๐๐๐ (ทต.) งบโดยประมาณ	ประสิทธิภาพ การปฏิบัติงานที่สูงขึ้น	การบริหารงานของ ทต. มีประสิทธิภาพมากขึ้น	สนง.ปลัด กองคลัง กองวิชาการและแผนงาน

ที่	โครงการ	วัตถุประสงค์	เป้าหมาย (ผลผลิตของ โครงการ)	งบประมาณและที่มา				ตัวชี้วัด (KPI)	ผลลัพธ์ที่คาดว่าจะได้รับ	หน่วยงาน รับผิดชอบหลัก
				๒๕๖๑ (บาท)	๒๕๖๒ (บาท)	๒๕๖๓ (บาท)	๒๕๖๔ (บาท)			
๖	สนับสนุนการบริหารงาน ด้านค่าวัสดุให้แก่ส่วน งานต่างๆ โครงการ จัดซื้อวัสดุต่างๆตาม อำนาจหน้าที่ เพื่อใช้ใน สำนักงานและบริการ สาธารณะ	เพื่อสนับสนุนค่าวัสดุ ต่างๆเพื่อดำเนินการตาม อำนาจหน้าที่	ทุกส่วนงาน หมู่ที่ ๑-๔	๕๐๐,๐๐๐ (ทต.) งบโดยประมาณ	๕๐๐,๐๐๐ (ทต.) งบโดยประมาณ	๕๐๐,๐๐๐ (ทต.) งบโดยประมาณ	๕๐๐,๐๐๐ (ทต.) งบโดยประมาณ	ประสิทธิภาพ การปฏิบัติงาน ที่สูงขึ้น	การบริหารงานของ ทต. มีประสิทธิภาพ มากขึ้น	สนง.ปลัด กองคลัง กองวิชาการ และแผนงาน
๗	สนับสนุนการบริหารงาน ด้านค่าครุภัณฑ์ต่างๆ ให้แก่ส่วนงานต่างๆ เพื่อ ดำเนินการตามอำนาจ หน้าที่	เพื่อสนับสนุนค่าครุภัณฑ์ ต่างๆเพื่อดำเนินการตาม อำนาจหน้าที่	ทุกส่วนงาน หมู่ที่ ๑-๔	๕๐๐,๐๐๐ (ทต.) งบโดยประมาณ	๕๐๐,๐๐๐ (ทต.) งบโดยประมาณ	๕๐๐,๐๐๐ (ทต.) งบโดยประมาณ	๕๐๐,๐๐๐ (ทต.) งบโดยประมาณ	ประสิทธิภาพ การปฏิบัติงาน ที่สูงขึ้น	การบริหารงานของ ทต. มีประสิทธิภาพ มากขึ้น	สนง.ปลัด กองคลัง กองวิชาการ และแผนงาน
๘	รายจ่ายอื่นๆ - ค่าจ้างองค์กรหรือ สถาบันที่เป็นกลางเพื่อ เป็นผู้ดำเนินการสำรวจ ความพึงพอใจของผู้มา รับบริการปฏิบัติงานของ ทต.ก้อ	เพื่อเป็นสำรวจความพึง พอใจของผู้มารับบริการ ปฏิบัติงานของ ทต.ก้อ	พื้นที่ตำบล ก้อ	๒๐,๐๐๐ (ทต.) งบโดยประมาณ	๒๐,๐๐๐ (ทต.) งบโดยประมาณ	๒๐,๐๐๐ (ทต.) งบโดยประมาณ	๒๐,๐๐๐ (ทต.) งบโดยประมาณ	ทต.ก้อ ผ่าน เกณฑ์ประเมิน ทุกด้านที่ ประเมิน	ทราบความพึงพอใจ ของผู้มารับบริการที่ มีต่อการปฏิบัติงาน ของ ทต.ก้อ	กองวิชาการ และแผนงาน

ที่	โครงการ	วัตถุประสงค์	เป้าหมาย (ผลผลิตของ โครงการ)	งบประมาณและที่มา				ตัวชี้วัด (KPI)	ผลลัพธ์ที่คาดว่าจะได้รับ	หน่วยงาน รับผิดชอบหลัก
				๒๕๖๑ (บาท)	๒๕๖๒ (บาท)	๒๕๖๓ (บาท)	๒๕๖๔ (บาท)			
๙	โครงการประชุม ประชาคมการบูรณาการ จัดทำแผนพัฒนาหมู่บ้าน และแผนพัฒนาของ ทต.	ประชาชนได้แสดงความ คิดเห็นในการแก้ไข ปัญหาเพื่อให้บริการ ประชาชนในพื้นที่	จำนวน ๔ หมู่บ้าน	๒๐,๐๐๐ (ทต.) งบโดยประมาณ	๒๐,๐๐๐ (ทต.) งบโดยประมาณ	๒๐,๐๐๐ (ทต.) งบโดยประมาณ	๒๐,๐๐๐ (ทต.) งบโดยประมาณ	ประชาชนร้อยละ ๘๐ ของ ทุกครัวเรือน เข้าร่วม ประชุม	ประชาชนมีส่วนร่วม ในการกำหนดแผน และโครงการพัฒนา	กองวิชาการ และแผนงาน
๑๐	โครงการฝึกอบรม คุณธรรมจริยธรรม ผู้บริหาร พนักงาน ผู้นำ ชุมชน	เพื่อพัฒนาความรู้ ความสามารถแก่ผู้เข้ารับ การฝึกอบรมและทัศน ศึกษาดูงาน ตลอดจน สร้างคุณธรรมจริยธรรม	ผู้บริหาร พนักงาน ผู้นำชุมชน กลุ่มต่างๆ	๑๐,๐๐๐ (ทต.) งบโดยประมาณ	๑๐,๐๐๐ (ทต.) งบโดยประมาณ	๑๐,๐๐๐ (ทต.) งบโดยประมาณ	๑๐,๐๐๐ (ทต.) งบโดยประมาณ	ร้อยละ ๑๐๐ ของผู้บริหาร พนักงาน ผู้นำชุมชน กลุ่มต่างๆ ได้รับการ พัฒนา	นำความรู้มาพัฒนา ท้องถิ่น	กองวิชาการ และแผนงาน
๑๑	โครงการปรับปรุงระบบ แผนที่ภาษีและทะเบียน ทรัพย์สิน	เพื่อพัฒนาการจัดเก็บ ภาษีที่มีประสิทธิภาพ มากขึ้น	ในพื้นที่ ทต.ก้อ	๕๐,๐๐๐ (ทต.) งบโดยประมาณ	๕๐,๐๐๐ (ทต.) งบโดยประมาณ	๕๐,๐๐๐ (ทต.) งบโดยประมาณ	๕๐,๐๐๐ (ทต.) งบโดยประมาณ	จัดเก็บภาษีได้ เพิ่มมากขึ้น	การจัดเก็บภาษีได้ ตามเป้าหมาย	กองคลัง
๑๒	โครงการเทศบาล เคลื่อนที่พบประชาชน	ประชาชนได้แสดงความ คิดเห็นในการแก้ไข ปัญหาเพื่อให้บริการ ประชาชนในพื้นที่	ในพื้นที่ ทต.ก้อ	๔๐,๐๐๐ (ทต.) งบโดยประมาณ	๔๐,๐๐๐ (ทต.) งบโดยประมาณ	๔๐,๐๐๐ (ทต.) งบโดยประมาณ	๔๐,๐๐๐ (ทต.) งบโดยประมาณ	ประชาชนร้อยละ ๘๐ ของ ชุมชนเรือนแพ เข้าถึงบริการ ของ ทต.	มีบริการสาธารณะ และอำนวยความสะดวก ให้ประชาชน	กองวิชาการ และแผนงาน

ที่	โครงการ	วัตถุประสงค์	เป้าหมาย (ผลผลิตของ โครงการ)	งบประมาณและที่มา				ตัวชี้วัด (KPI)	ผลลัพธ์ที่คาดว่าจะได้รับ	หน่วยงาน รับผิดชอบหลัก
				๒๕๖๑ (บาท)	๒๕๖๒ (บาท)	๒๕๖๓ (บาท)	๒๕๖๔ (บาท)			
๑๓	โครงการเข้าร่วมประกวด ในระดับต่างๆ ของ เทศบาลตำบลก้อ	เพื่อให้บุคลากรในสังกัดมี ความรู้ความสามารถในการ เข้าร่วมประกวดในระดับ ต่างๆ	เทศบาลตำบล ก้อ	๑๐,๐๐๐ (ทต.) งบโดยประมาณ	๑๐,๐๐๐ (ทต.) งบโดยประมาณ	๑๐,๐๐๐ (ทต.) งบโดยประมาณ	๑๐,๐๐๐ (ทต.) งบโดยประมาณ	ร้อยละ ๒๐ ของบุคลากรมี ความรู้ในการ จัดทำแผนการ ศึกษา	บุคลากรในสังกัดมี ความรู้ความสามารถ ในการจัดทำ แผนพัฒนาการศึกษา เข้าร่วมประกวดใน ระดับต่างๆ	สำนักปลัด ศพด. กองวิชาการ และแผนงาน
๑๔	โครงการประชาสัมพันธ์ ผลการดำเนินงาน ประจำปี	เพื่อประชาสัมพันธ์ผล การดำเนินงานประจำปี ให้ประชาชนทราบ	วารสาร ประชาสัมพันธ์	๑๐,๐๐๐ (ทต.) งบโดยประมาณ	๑๐,๐๐๐ (ทต.) งบโดยประมาณ	๑๐,๐๐๐ (ทต.) งบโดยประมาณ	๑๐,๐๐๐ (ทต.) งบโดยประมาณ	ร้อยละ ๘๐ ของประชาชน ทราบถึงผลการ ดำเนินงานของ ทต.	การบริหารงานของ ทต. มีประสิทธิภาพ มากขึ้น	กองวิชาการ และแผนงาน
๑๕	โครงการปรับปรุงเว็บ ไซด์เทศบาลตำบลก้อ	เพื่อเป็นการ ประชาสัมพันธ์และเป็น ศูนย์ข้อมูลข่าวสารที่เป็น ปัจจุบัน	การปรับปรุง เว็บไซต์ครบ ตาม ภาระหน้าที่	๑๐,๐๐๐ (ทต.) งบโดยประมาณ	๑๐,๐๐๐ (ทต.) งบโดยประมาณ	๑๐,๐๐๐ (ทต.) งบโดยประมาณ	๑๐,๐๐๐ (ทต.) งบโดยประมาณ	ข้อมูลร้อยละ ๗๐ เป็น ปัจจุบัน	การบริหารงานของ ทต. มีประสิทธิภาพ มากขึ้น	กองวิชาการ และแผนงาน

ที่	โครงการ	วัตถุประสงค์	เป้าหมาย (ผลผลิตของ โครงการ)	งบประมาณและที่มา				ตัวชี้วัด (KPI)	ผลลัพธ์ที่คาดว่าจะได้รับ	หน่วยงาน รับผิดชอบหลัก
				๒๕๖๑ (บาท)	๒๕๖๒ (บาท)	๒๕๖๓ (บาท)	๒๕๖๔ (บาท)			
๑๖	โครงการอบรมเผยแพร่ความรู้ด้านกฎหมายแก่ผู้ปฏิบัติงานท้องถิ่นและประชาชนทั่วไป	เพื่อให้บุคลากรและประชาชนรู้ถึงบทบาทหน้าที่ที่ควรปฏิบัติ	ผู้บริหาร พนักงาน ผู้นำชุมชน กลุ่มต่างๆ	๑๐,๐๐๐ (ทต.) งบโดยประมาณ	๑๐,๐๐๐ (ทต.) งบโดยประมาณ	๑๐,๐๐๐ (ทต.) งบโดยประมาณ	๑๐,๐๐๐ (ทต.) งบโดยประมาณ	ร้อยละ ๑๐๐ ของผู้บริหาร พนักงาน ผู้นำชุมชน กลุ่มต่างๆ ได้รับการ พัฒนา	นำความรู้มาพัฒนาท้องถิ่น	กองวิชาการ และแผนงาน
๑๗	โครงการรณรงค์ด้านการทุจริตแก่เยาวชนประชาชน	เพื่อประชาสัมพันธ์การสร้างเครือข่ายการต้านทุจริตแก่เยาวชนประชาชน	เยาวชน ประชาชน ตำบลก้อ	๑๐,๐๐๐ (ทต.) งบโดยประมาณ	๑๐,๐๐๐ (ทต.) งบโดยประมาณ	๑๐,๐๐๐ (ทต.) งบโดยประมาณ	๑๐,๐๐๐ (ทต.) งบโดยประมาณ	มีเครือข่ายต้านการทุจริตอย่างน้อย ๑ เครือข่าย	เยาวชนเข้ามามีบทบาทในการต้านการทุจริต ประพฤติมีชอบ	กองวิชาการ และแผนงาน
๑๘	โครงการวันท้องถิ่นไทย	เพื่อจัดกิจกรรมทำบุญ ตักบาตร นิทรรศการ การมอบโล่รางวัล	ผู้บริหาร พนักงาน ผู้นำชุมชน กลุ่มต่างๆ	๑๐,๐๐๐ (ทต.) งบโดยประมาณ	๑๐,๐๐๐ (ทต.) งบโดยประมาณ	๑๐,๐๐๐ (ทต.) งบโดยประมาณ	๑๐,๐๐๐ (ทต.) งบโดยประมาณ	ร้อยละ ๑๐๐ ของผู้บริหาร พนักงาน ผู้นำชุมชน กลุ่มต่างๆ ได้รับการ พัฒนา	การบริหารงานของ ทต. มีประสิทธิภาพมากขึ้น	กองวิชาการ และแผนงาน



ที่	โครงการ	วัตถุประสงค์	เป้าหมาย (ผลผลิตของ โครงการ)	งบประมาณและที่มา				ตัวชี้วัด (KPI)	ผลลัพธ์ที่คาดว่าจะได้รับ	หน่วยงาน รับผิดชอบหลัก
				๒๕๖๑ (บาท)	๒๕๖๒ (บาท)	๒๕๖๓ (บาท)	๒๕๖๔ (บาท)			
๑๙	โครงการวันเทศบาล	เพื่อจัดกิจกรรมทำบุญ ตักบาตร นิทรรศการ การมอบโล่รางวัล	ผู้บริหาร พนักงาน ผู้นำชุมชน กลุ่มต่างๆ	๑๐,๐๐๐ (ทต.) งบโดยประมาณ	๑๐,๐๐๐ (ทต.) งบโดยประมาณ	๑๐,๐๐๐ (ทต.) งบโดยประมาณ	๑๐,๐๐๐ (ทต.) งบโดยประมาณ	ร้อยละ ๑๐๐ ของผู้บริหาร พนักงาน ผู้นำชุมชน กลุ่มต่างๆ ได้รับการ พัฒนา	การบริหารงานของ ทต. มีประสิทธิภาพ มากขึ้น	กองวิชาการ และแผนงาน
๒๐	จัดตั้งตู้ ปณ และเว็บไซต์ แจ้งเหตุทุจริต	เพื่อให้มีช่องทางในการรับ เรื่องราวร้องทุกข์ เหตุ ทุจริต	จัดตั้งตู้ ปณ และเว็บไซต์แจ้ง เหตุทุจริต	๑๐,๐๐๐ (ทต.) งบโดยประมาณ	๑๐,๐๐๐ (ทต.) งบโดยประมาณ	๑๐,๐๐๐ (ทต.) งบโดยประมาณ	๑๐,๐๐๐ (ทต.) งบโดยประมาณ	ตู้ ปณ และเว็บ ไซต์แจ้งเหตุ ทุจริต	มีช่องทางในการรับ เรื่องราวร้องทุกข์ เหตุทุจริต	กองวิชาการ และแผนงาน
๒๑	จัดตั้งศูนย์รับเรื่องราวร้อง ทุกข์และศูนย์ดำรงธรรม	เพื่อให้ศูนย์รับเรื่องราวร้อง ทุกข์และศูนย์ดำรงธรรม	จัดตั้งศูนย์รับ เรื่องราวร้อง ทุกข์และศูนย์ ดำรงธรรม	๑๐,๐๐๐ (ทต.) งบโดยประมาณ	๑๐,๐๐๐ (ทต.) งบโดยประมาณ	๑๐,๐๐๐ (ทต.) งบโดยประมาณ	๑๐,๐๐๐ (ทต.) งบโดยประมาณ	ศูนย์รับ เรื่องราวร้อง ทุกข์และศูนย์ ดำรงธรรม	มีศูนย์รับเรื่องราวร้อง ทุกข์และศูนย์ดำรง ธรรม	กองวิชาการ และแผนงาน
๒๒	ประชาสัมพันธ์เผยแพร่ การจัดซื้อจัดจ้างการใช้ จ่ายเงินให้แก่ประชาชน	เพื่อประชาสัมพันธ์ เผยแพร่การจัดซื้อจัดจ้าง การใช้จ่ายเงินให้แก่ ประชาชน	เผยแพร่การ จัดซื้อจัดจ้างการ ใช้จ่ายเงินให้แก่ ประชาชน	๑๐,๐๐๐ (ทต.) งบโดยประมาณ	๑๐,๐๐๐ (ทต.) งบโดยประมาณ	๑๐,๐๐๐ (ทต.) งบโดยประมาณ	๑๐,๐๐๐ (ทต.) งบโดยประมาณ	การจัดซื้อจัด จ้างการใช้ จ่ายเงิน	ประชาชนได้รับ ความรู้เกี่ยวกับการ จัดซื้อจัดจ้างการใช้ จ่ายเงิน	กองวิชาการ และแผนงาน

ที่	โครงการ	วัตถุประสงค์	เป้าหมาย (ผลผลิตของโครงการ)	งบประมาณและที่มา				ตัวชี้วัด (KPI)	ผลลัพธ์ที่ คาดว่าจะ ได้รับ	หน่วยงาน รับผิดชอบ หลัก
				๒๕๖๑ (บาท)	๒๕๖๒ (บาท)	๒๕๖๓ (บาท)	๒๕๖๔ (บาท)			
๒๓	อบรมเสริมสร้าง ความรู้ความเข้าใจ ให้กับตัวแทน ชุมชนในการตรวจ รับงาน	เพื่ออบรมเสริมสร้าง ความรู้ความเข้าใจ ให้กับตัวแทนชุมชน ในการตรวจรับงาน	ตัวแทนชุมชนในการ ตรวจรับงาน	๕,๐๐๐ (ทต.) งบโดยประมาณ	๕,๐๐๐ (ทต.) งบโดยประมาณ	๕,๐๐๐ (ทต.) งบโดยประมาณ	๕,๐๐๐ (ทต.) งบโดยประมาณ	ตัวแทนชุมชน ในการตรวจรับ งาน	ตัวแทน ชุมชนความรู้ ความเข้าใจ ในการตรวจ รับงานที่ ถูกต้อง	กองวิชาการ และ แผนงาน
รวม				๑๐,๓๑๙,๖๔๐	๑๐,๓๑๙,๖๔๐	๑๐,๓๑๙,๖๔๐	๑๐,๓๑๙,๖๔๐			

## ๗.๒ แผนงานการศึกษา

ที่	โครงการ	วัตถุประสงค์	เป้าหมาย (ผลผลิตของ โครงการ)	งบประมาณและที่มา				ตัวชี้วัด (KPI)	ผลลัพธ์ที่คาดหวัง ที่จะได้รับ	หน่วยงาน รับผิดชอบหลัก
				๒๕๖๑ (บาท)	๒๕๖๒ (บาท)	๒๕๖๓ (บาท)	๒๕๖๔ (บาท)			
๑	เงินเดือน ค่าตอบแทน และสวัสดิการต่างๆ (ศพด.)	ส่งเสริมสนับสนุน บุคลากรท้องถิ่นเพื่อการ ปฏิบัติงานอย่างมี ประสิทธิภาพ	ข้าราชการ พนักงานส่วน ตำบล พนักงานจ้าง	๘,๗๐๐,๐๐๐ (ทต.) งบโดยประมาณ	๘,๗๐๐,๐๐๐ (ทต.) งบโดยประมาณ	๘,๗๐๐,๐๐๐ (ทต.) งบโดยประมาณ	๘,๗๐๐,๐๐๐ (ทต.) งบโดยประมาณ	เบิกจ่ายเงิน เป็นไปตาม ระเบียบ กฎหมายที่ เกี่ยวข้องได้ อย่างถูกต้อง ครบถ้วน	ข้าราชการฯ พนักงานจ้างมี เงินเดือน ประโยชน์ตอบ แทนอื่นและ สวัสดิการที่ดี	สำนักปลัด
๒	สนับสนุนการบริหารงาน ด้านค่าใช้สอย ค่าสาธารณูปโภคให้แก่ ส่วนงานต่างๆ เช่น โครงการจ้างเหมารถ รับส่งนักเรียน ฯลฯ	เพื่อสนับสนุนค่าใช้จ่าย ต่างๆเพื่อดำเนินการตาม อำนาจหน้าที่	ทุกส่วนงาน หมู่ที่ ๑-๔	๑,๐๐๐,๐๐๐ (ทต.) งบโดยประมาณ	๑,๐๐๐,๐๐๐ (ทต.) งบโดยประมาณ	๑,๐๐๐,๐๐๐ (ทต.) งบโดยประมาณ	๑,๐๐๐,๐๐๐ (ทต.) งบโดยประมาณ	ประสิทธิภาพ การปฏิบัติงาน ที่สูงขึ้น	การบริหารงาน ของ ทต. มี ประสิทธิภาพ มากขึ้น	สำนักปลัด
๓	สนับสนุนการบริหารงาน ด้านค่าวัสดุให้แก่ส่วน งานต่างๆ โครงการ จัดซื้อวัสดุต่างๆตาม อำนาจหน้าที่ เพื่อใช้ใน สำนักงานและบริการ สาธารณะ	เพื่อสนับสนุนค่าวัสดุ ต่างๆเพื่อดำเนินการตาม อำนาจหน้าที่	ทุกส่วนงาน หมู่ที่ ๑-๔	๑๐๐,๐๐๐ (ทต.) งบโดยประมาณ	๑๐๐,๐๐๐ (ทต.) งบโดยประมาณ	๑๐๐,๐๐๐ (ทต.) งบโดยประมาณ	๑๐๐,๐๐๐ (ทต.) งบโดยประมาณ	ประสิทธิภาพ การปฏิบัติงาน ที่สูงขึ้น	การบริหารงาน ของ ทต. มี ประสิทธิภาพ มากขึ้น	สำนักปลัด

ที่	โครงการ	วัตถุประสงค์	เป้าหมาย (ผลผลิตของ โครงการ)	งบประมาณและที่มา				ตัวชี้วัด (KPI)	ผลลัพธ์ที่คาดว่าจะได้รับ	หน่วยงาน รับผิดชอบหลัก
				๒๕๖๑ (บาท)	๒๕๖๒ (บาท)	๒๕๖๓ (บาท)	๒๕๖๔ (บาท)			
๔	สนับสนุนการบริหารงาน ด้านค่าครุภัณฑ์ต่างๆ ให้แก่ส่วนงานต่างๆ เพื่อ ดำเนินการตามอำนาจ หน้าที่	เพื่อสนับสนุนค่าครุภัณฑ์ ต่างๆเพื่อดำเนินการตาม อำนาจหน้าที่	ทุกส่วนงาน หมู่ที่ ๑-๔	๒๕๐,๐๐๐ (ทต.) งบโดยประมาณ	๒๕๐,๐๐๐ (ทต.) งบโดยประมาณ	๒๕๐,๐๐๐ (ทต.) งบโดยประมาณ	๒๕๐,๐๐๐ (ทต.) งบโดยประมาณ	ประสิทธิภาพ การปฏิบัติงาน ที่สูงขึ้น	การบริหารงาน ของ ทต. มี ประสิทธิภาพ มากขึ้น	สำนักปลัด
๕	จัดซื้อหนังสือพิมพ์ ไว้ บริการประจำที่อ่าน หนังสือพิมพ์หมู่บ้าน	เพื่อสนับสนุนจัดหา หนังสือพิมพ์ วารสาร หนังสือประจำที่อ่าน หนังสือพิมพ์หมู่บ้าน	สนับสนุนการ จัดหา หนังสือพิมพ์ วารสาร หนังสือ ประจำที่อ่าน หนังสือพิมพ์ หมู่บ้าน	๔๐,๐๐๐ (ทต.) งบโดยประมาณ	๔๐,๐๐๐ (ทต.) งบโดยประมาณ	๔๐,๐๐๐ (ทต.) งบโดยประมาณ	๔๐,๐๐๐ (ทต.) งบโดยประมาณ	ชุมชนได้รับ ข่าวสาร	ประชาชนได้ รับทราบข้อมูล ข่าวสาร	สำนักปลัด
รวม				๒,๒๖๐,๐๐๐	๒,๒๖๐,๐๐๐	๒,๒๖๐,๐๐๐	๒,๒๖๐,๐๐๐			

๗.๓ แผนงานสังคมสงเคราะห์

ที่	โครงการ	วัตถุประสงค์	เป้าหมาย (ผลผลิตของ โครงการ)	งบประมาณและที่มา				ตัวชี้วัด (KPI)	ผลลัพธ์ที่คาดว่าจะได้รับ	หน่วยงาน รับผิดชอบหลัก
				๒๕๖๑ (บาท)	๒๕๖๒ (บาท)	๒๕๖๓ (บาท)	๒๕๖๔ (บาท)			
๑	เงินเดือน ค่าตอบแทน และสวัสดิการต่างๆ (กองสวัสดิการสังคม)	ส่งเสริมสนับสนุนบุคลากรท้องถิ่นเพื่อการปฏิบัติงานอย่างมีประสิทธิภาพ	ข้าราชการ พนักงานส่วนตำบล พนักงานจ้าง	๑,๕๐๐,๐๐๐ (ทต.) งบโดยประมาณ	๑,๕๐๐,๐๐๐ (ทต.) งบโดยประมาณ	๑,๕๐๐,๐๐๐ (ทต.) งบโดยประมาณ	๑,๕๐๐,๐๐๐ (ทต.) งบโดยประมาณ	เบิกจ่ายเงิน เป็นไปตามระเบียบ กฎหมายที่เกี่ยวข้องได้อย่างถูกต้อง ครบถ้วน	ข้าราชการฯ พนักงานจ้างมีเงินเดือนประโยชน์ตอบแทนอื่นและสวัสดิการที่ดี	กองสวัสดิการสังคม
๒	สนับสนุนการบริหารงานด้านค่าใช้สอย ค่าสาธารณูปโภคให้แก่ส่วนงานต่างๆ เช่น ฯลฯ	เพื่อสนับสนุนค่าใช้จ่ายต่างๆเพื่อดำเนินการตามอำนาจหน้าที่	ทุกส่วนงาน หมู่ที่ ๑-๔	๑๕๐,๐๐๐ (ทต.) งบโดยประมาณ	๑๕๐,๐๐๐ (ทต.) งบโดยประมาณ	๑๕๐,๐๐๐ (ทต.) งบโดยประมาณ	๑๕๐,๐๐๐ (ทต.) งบโดยประมาณ	ประสิทธิภาพ การปฏิบัติงานที่สูงขึ้น	การบริหารงานของ ทต. มีประสิทธิภาพมากขึ้น	กองสวัสดิการสังคม
๓	สนับสนุนการบริหารงานด้านค่าวัสดุให้แก่ส่วนงานต่างๆ โครงการจัดซื้อวัสดุต่างๆตามอำนาจหน้าที่ เพื่อใช้ในสำนักงานและบริการสาธารณะ	เพื่อสนับสนุนค่าวัสดุต่างๆเพื่อดำเนินการตามอำนาจหน้าที่	ทุกส่วนงาน หมู่ที่ ๑-๔	๒๐๐,๐๐๐ (ทต.) งบโดยประมาณ	๒๐๐,๐๐๐ (ทต.) งบโดยประมาณ	๒๐๐,๐๐๐ (ทต.) งบโดยประมาณ	๒๐๐,๐๐๐ (ทต.) งบโดยประมาณ	ประสิทธิภาพ การปฏิบัติงานที่สูงขึ้น	การบริหารงานของ ทต. มีประสิทธิภาพมากขึ้น	กองสวัสดิการสังคม

ที่	โครงการ	วัตถุประสงค์	เป้าหมาย (ผลผลิตของโครงการ)	งบประมาณและที่มา				ตัวชี้วัด (KPI)	ผลลัพธ์ที่คาดว่าจะได้รับ	หน่วยงาน รับผิดชอบหลัก
				๒๕๖๑ (บาท)	๒๕๖๒ (บาท)	๒๕๖๓ (บาท)	๒๕๖๔ (บาท)			
๔	สนับสนุนการบริหารงาน ด้านค่าครุภัณฑ์ต่างๆ ให้แก่ส่วนงานต่างๆ เพื่อ ดำเนินการตามอำนาจ หน้าที่	เพื่อสนับสนุนค่า ครุภัณฑ์ต่างๆเพื่อ ดำเนินการตาม อำนาจหน้าที่	ทุกส่วนงาน หมู่ที่ ๑-๔	๒๕๐,๐๐๐ (ทต.) งบโดยประมาณ	๒๕๐,๐๐๐ (ทต.) งบโดยประมาณ	๒๕๐,๐๐๐ (ทต.) งบโดยประมาณ	๒๕๐,๐๐๐ (ทต.) งบโดยประมาณ	ประสิทธิภาพ การปฏิบัติงาน ที่สูงขึ้น	การบริหารงาน ของ ทต. มี ประสิทธิภาพ มากขึ้น	กองสวัสดิการ สังคม
รวม				๒,๑๐๐,๐๐๐	๒,๑๐๐,๐๐๐	๒,๑๐๐,๐๐๐	๒,๑๐๐,๐๐๐			

## ๗.๓ แผนงานเคหะและชุมชน

ที่	โครงการ	วัตถุประสงค์	เป้าหมาย (ผลผลิตของ โครงการ)	งบประมาณและที่มา				ตัวชี้วัด (KPI)	ผลลัพธ์ที่คาดหวัง ที่จะได้รับ	หน่วยงาน รับผิดชอบหลัก
				๒๕๖๑ (บาท)	๒๕๖๒ (บาท)	๒๕๖๓ (บาท)	๒๕๖๔ (บาท)			
๑	เงินเดือน ค่าตอบแทน และสวัสดิการต่างๆ (กองช่าง)	ส่งเสริมสนับสนุน บุคลากรท้องถิ่นเพื่อการ ปฏิบัติงานอย่างมี ประสิทธิภาพ	ข้าราชการ พนักงานส่วน ตำบล พนักงานจ้าง	๑,๕๐๐,๐๐๐ (ทต.) งบโดยประมาณ	๑,๕๐๐,๐๐๐ (ทต.) งบโดยประมาณ	๑,๕๐๐,๐๐๐ (ทต.) งบโดยประมาณ	๑,๕๐๐,๐๐๐ (ทต.) งบโดยประมาณ	เบิกจ่ายเงิน เป็นไปตาม ระเบียบ กฎหมายที่ เกี่ยวข้องได้ อย่างถูกต้อง ครบถ้วน	ข้าราชการฯ พนักงานจ้างมี เงินเดือน ประโยชน์ตอบ แทนอื่นและ สวัสดิการที่ดี	กองช่าง
๒	สนับสนุนการบริหารงาน ด้านค่าใช้สอย ค่าสาธารณูปโภคให้แก่ ส่วนงานต่างๆ เช่น ฯลฯ	เพื่อสนับสนุนค่าใช้จ่าย ต่างๆเพื่อดำเนินการตาม อำนาจหน้าที่	ทุกส่วนงาน หมู่ที่ ๑-๔	๑๕๐,๐๐๐ (ทต.) งบโดยประมาณ	๑๕๐,๐๐๐ (ทต.) งบโดยประมาณ	๑๕๐,๐๐๐ (ทต.) งบโดยประมาณ	๑๕๐,๐๐๐ (ทต.) งบโดยประมาณ	ประสิทธิภาพ การปฏิบัติงาน ที่สูงขึ้น	การบริหารงาน ของ ทต. มี ประสิทธิภาพ มากขึ้น	กองช่าง
๓	สนับสนุนการบริหารงาน ด้านค่าวัสดุให้แก่ส่วน งานต่างๆ โครงการ จัดซื้อวัสดุต่างๆตาม อำนาจหน้าที่ เพื่อใช้ใน สำนักงานและบริการ สาธารณะ	เพื่อสนับสนุนค่าวัสดุ ต่างๆเพื่อดำเนินการตาม อำนาจหน้าที่	ทุกส่วนงาน หมู่ที่ ๑-๔	๒๐๐,๐๐๐ (ทต.) งบโดยประมาณ	๒๐๐,๐๐๐ (ทต.) งบโดยประมาณ	๒๐๐,๐๐๐ (ทต.) งบโดยประมาณ	๒๐๐,๐๐๐ (ทต.) งบโดยประมาณ	ประสิทธิภาพ การปฏิบัติงาน ที่สูงขึ้น	การบริหารงาน ของ ทต. มี ประสิทธิภาพ มากขึ้น	กองช่าง

ที่	โครงการ	วัตถุประสงค์	เป้าหมาย (ผลผลิตของ โครงการ)	งบประมาณและที่มา				ตัวชี้วัด (KPI)	ผลลัพธ์ที่คาดหวัง ว่าจะได้รับ	หน่วยงาน รับผิดชอบหลัก
				๒๕๖๑ (บาท)	๒๕๖๒ (บาท)	๒๕๖๓ (บาท)	๒๕๖๔ (บาท)			
๔	สนับสนุนการบริหารงาน ด้านค่าครุภัณฑ์ต่างๆ ให้แก่ส่วนงานต่างๆ เพื่อ ดำเนินการตามอำนาจ หน้าที่	เพื่อสนับสนุนค่าครุภัณฑ์ ต่างๆเพื่อดำเนินการตาม อำนาจหน้าที่	ทุกส่วนงาน หมู่ที่ ๑-๔	๒๕๐,๐๐๐ (ทต.) งบโดยประมาณ	๒๕๐,๐๐๐ (ทต.) งบโดยประมาณ	๒๕๐,๐๐๐ (ทต.) งบโดยประมาณ	๒๕๐,๐๐๐ (ทต.) งบโดยประมาณ	ประสิทธิภาพ การปฏิบัติงาน ที่สูงขึ้น	การบริหารงาน ของ ทต. มี ประสิทธิภาพ มากขึ้น	กองช่าง
รวม				๒,๑๐๐,๐๐๐	๒,๑๐๐,๐๐๐	๒,๑๐๐,๐๐๐	๒,๑๐๐,๐๐๐			



## ๗.๔ แผนงานงบกลาง

ที่	โครงการ	วัตถุประสงค์	เป้าหมาย (ผลผลิตของ โครงการ)	งบประมาณและที่มา				ตัวชี้วัด (KPI)	ผลลัพธ์ที่คาดว่าจะได้รับ	หน่วยงาน รับผิดชอบหลัก
				๒๕๖๑ (บาท)	๒๕๖๒ (บาท)	๒๕๖๓ (บาท)	๒๕๖๔ (บาท)			
๑	เงินสมทบกองทุน ประกันสังคม กบข. กบท.	ส่งเสริมสนับสนุน บุคลากรท้องถิ่นเพื่อการ ปฏิบัติงานอย่างมี ประสิทธิภาพ	พนักงานจ้าง	๖๐,๐๐๐ (ทต.) งบโดยประมาณ	๖๐,๐๐๐ (ทต.) งบโดยประมาณ	๖๐,๐๐๐ (ทต.) งบโดยประมาณ	๖๐,๐๐๐ (ทต.) งบโดยประมาณ	เบิกจ่ายเงิน เป็นไปตาม ระเบียบ กฎหมายที่ เกี่ยวข้องได้ อย่างถูกต้อง ครบถ้วน	ข้าราชการฯ พนักงานจ้างมี เงินเดือนประโยชน์ ตอบแทนอื่นและ สวัสดิการที่ดี	ทุกส่วน ราชการ
๒	เงินสำรองจ่าย	เพื่อจ่ายในโครงการ ช่วยเหลือประชาชนตาม อำนาจหน้าที่หรือใน กรณีจำเป็นฉุกเฉินไม่ สามารถคาดการณ์ ล่วงหน้าได้	ทต. ก้อ	๓๐๐,๐๐๐ (ทต.) งบโดยประมาณ	๓๐๐,๐๐๐ (ทต.) งบโดยประมาณ	๓๐๐,๐๐๐ (ทต.) งบโดยประมาณ	๓๐๐,๐๐๐ (ทต.) งบโดยประมาณ	เบิกจ่ายเงิน ช่วยเหลือ ประชาชน เป็นไปตาม ระเบียบ กฎหมายที่ เกี่ยวข้องได้ อย่างถูกต้อง ครบถ้วน	ประชาชนได้รับการ ช่วยเหลือและ บรรเทาทุกข์จาก ทต. ได้อย่างมี ประสิทธิภาพและ ทันท่วงที	ทุกส่วน ราชการ

ที่	โครงการ	วัตถุประสงค์	เป้าหมาย (ผลผลิตของ โครงการ)	งบประมาณและที่มา				ตัวชี้วัด (KPI)	ผลลัพธ์ที่คาดว่าจะได้รับ	หน่วยงาน รับผิดชอบหลัก
				๒๕๖๑ (บาท)	๒๕๖๒ (บาท)	๒๕๖๓ (บาท)	๒๕๖๔ (บาท)			
๓	เงินสมทบทุนสมาคม สันนิบาตเทศบาลแห่งประเทศไทย	เพื่อจ่ายบำรุงสมาคม สันนิบาตแห่งประเทศไทย	ทต. ก้อ	๓๐,๐๐๐ (ทต.) งบโดยประมาณ	๓๐,๐๐๐ (ทต.) งบโดยประมาณ	๓๐,๐๐๐ (ทต.) งบโดยประมาณ	๓๐,๐๐๐ (ทต.) งบโดยประมาณ	เบิกเป็นไปตาม ระเบียบ กระทรวงมหาด ไทยว่าด้วย รายจ่ายของ อปท.เกี่ยวกับ สมาคม พ.ศ. ๒๕๕๕	ข้าราชการฯ พนักงานจ้างมี เงินเดือนประโยชน์ ตอบแทนอื่นและ สวัสดิการที่ดี	สำนักปลัด
๔	เงินสมทบกองทุน บำเหน็จบำนาญ ข้าราชการส่วนท้องถิ่น	เพื่อจ่ายเงินสมทบ กองทุนบำเหน็จบำนาญ ข้าราชการส่วนท้องถิ่น	ทต. ก้อ	๓๐๐,๐๐๐ (ทต.) งบโดยประมาณ	๓๐๐,๐๐๐ (ทต.) งบโดยประมาณ	๓๐๐,๐๐๐ (ทต.) งบโดยประมาณ	๓๐๐,๐๐๐ (ทต.) งบโดยประมาณ	เบิกตาม ระเบียบ กระทรวงมหาด ไทยว่าด้วย กองทุน บำเหน็จ บำนาญ ข้าราชการ ส่วนท้องถิ่น	ข้าราชการฯ พนักงานจ้างมี เงินเดือนประโยชน์ ตอบแทนอื่นและ สวัสดิการที่ดี	ทุกส่วน ราชการ
รวม				๙๖๐,๐๐๐	๙๖๐,๐๐๐	๙๖๐,๐๐๐	๙๖๐,๐๐๐			

รายละเอียดโครงการพัฒนา  
แผนพัฒนาท้องถิ่นสี่ปี (พ.ศ.๒๕๖๑ - ๒๕๖๔)  
สำหรับ อุดหนุนองค์กรปกครองส่วนท้องถิ่น ส่วนราชการ รัฐวิสาหกิจ องค์กรประชาชน  
เทศบาลตำบลก้อ อำเภอถ้ำ จังหวัดลำพูน

ยุทธศาสตร์จังหวัดลำพูน ที่ ๑ การพัฒนาสังคม คุณภาพชีวิต และความมั่นคง

ยุทธศาสตร์การพัฒนาของ อปท. ในเขตจังหวัดที่ การพัฒนาด้านโครงสร้างพื้นฐาน

๑.ยุทธศาสตร์การพัฒนาด้านโครงสร้างพื้นฐาน สาธารณูปโภค สาธารณูปการ ศูนย์เมืองแห่งทุนทางวัฒนธรรมแผนงานเคหะและชุมชน

๑.๒ แผนงานเคหะและชุมชน

ที่	โครงการ	วัตถุประสงค์	เป้าหมาย (ผลผลิตของโครงการ)	งบประมาณและที่มา				ตัวชี้วัด (KPI)	ผลลัพธ์ที่คาดว่าจะได้รับ	หน่วยงาน รับผิดชอบหลัก
				๒๕๖๑ (บาท)	๒๕๖๒ (บาท)	๒๕๖๓ (บาท)	๒๕๖๔ (บาท)			
๑	ขยายเขตไฟฟ้าเพื่อที่อยู่อาศัย ตำบลก้อ	เพื่อให้ประชาชนมีไฟฟ้าใช้ในครัวเรือน	ขยายเขตบริการไฟฟ้า ตามแบบแปลนของกองช่างเทศบาลตำบลก้อ	๕๐,๐๐๐ (ทต.) งบโดยประมาณ	-	-	-	ระบบไฟฟ้า สาธารณะ	ระบบไฟฟ้า สาธารณะส่องสว่างบ้านเรือนประชาชน	กองช่าง
รวม				๕๐,๐๐๐	-	-	-			

ยุทธศาสตร์จังหวัดลำพูน ที่ ๑ การพัฒนาสังคม คุณภาพชีวิต และความมั่นคง

ยุทธศาสตร์การพัฒนาของ อปท.ในเขตจังหวัดที่ ๔ การพัฒนาคุณภาพชีวิตและสังคมเพื่อให้ประชาชนอยู่เย็นเป็นสุข

๓.ยุทธศาสตร์การพัฒนาด้านสังคมคุณภาพชีวิต วัฒนธรรมและภูมิปัญญาท้องถิ่น

๓.๑ แผนงานสร้างความเข้มแข็งของชุมชน

ที่	โครงการ	วัตถุประสงค์	เป้าหมาย (ผลผลิตของ โครงการ)	งบประมาณและที่มา				ตัวชี้วัด (KPI)	ผลลัพธ์ที่คาดว่าจะได้รับ	หน่วยงาน รับผิดชอบหลัก
				๒๕๖๑ (บาท)	๒๕๖๒ (บาท)	๒๕๖๓ (บาท)	๒๕๖๔ (บาท)			
๑.	อุดหนุนกิ่งกาชาด อำเภอถ้ำ	เพื่อสนับสนุนกิจการที่ เป็นสาธารณประโยชน์	พื้นที่การ ให้บริการของ กิ่งกาชาดอำเภอ ถ้ำ	๑๐,๐๐๐ (ทต.) งบโดยประมาณ	๑๐,๐๐๐ (ทต.) งบโดยประมาณ	๑๐,๐๐๐ (ทต.) งบโดยประมาณ	๑๐,๐๐๐ (ทต.) งบโดยประมาณ	ประชาชนใน พื้นที่ตำบลได้รับ ประโยชน์จาก กิจกรรมของกิ่ง กาชาดอย่าง น้อย ๑ กิจกรรม	กิ่งกาชาดได้ ดำเนินงานอย่าง มีประสิทธิภาพ	สนง.ปลัด กิ่งกาชาด อำเภอถ้ำ
รวม				๑๐,๐๐๐	๑๐,๐๐๐	๑๐,๐๐๐	๑๐,๐๐๐			

ยุทธศาสตร์จังหวัดลำพูน ที่ ๑ การพัฒนาสังคม คุณภาพชีวิต และความมั่นคง

ยุทธศาสตร์การพัฒนาของ อปท.ในเขตจังหวัดที่ ๔ การพัฒนาคุณภาพชีวิตและสังคมเพื่อให้ประชาชนอยู่เย็นเป็นสุข

๓.ยุทธศาสตร์การพัฒนาด้านสังคมคุณภาพชีวิต วัฒนธรรมและภูมิปัญญาท้องถิ่น

๓.๒ แผนงานรักษาความสงบภายใน

ที่	โครงการ	วัตถุประสงค์	เป้าหมาย (ผลผลิตของ โครงการ)	งบประมาณและที่มา				ตัวชี้วัด (KPI)	ผลลัพธ์ที่คาดว่าจะได้รับ	หน่วยงาน รับผิดชอบหลัก
				๒๕๖๑ (บาท)	๒๕๖๒ (บาท)	๒๕๖๓ (บาท)	๒๕๖๔ (บาท)			
๑	อุดหนุนศูนย์อำนวยการ ป้องกันและปราบปราม ยาเสพติดจังหวัดลำพูน (ศอ.ปส.จ.ลำพูน)	เพื่อป้องกันและแก้ไข ปัญหา ยาเสพติด	ศอ.ปส.จ.ลำพูน	๑๐,๐๐๐ (ทต.) งบโดยประมาณ	๑๐,๐๐๐ (ทต.) งบโดยประมาณ	๑๐,๐๐๐ (ทต.) งบโดยประมาณ	๑๐,๐๐๐ (ทต.) งบโดยประมาณ	ปัญหา ยาเสพติด ติดในท้องถิ่น ท้องที่ลด น้อยลง	ลดการแพร่ ระบาดของยา เสพติด	สนง.ปลัด ศอ.ปส. จ.ลำพูน
๒	อุดหนุนศูนย์อำนวยการ ป้องกันและปราบปราม ยาเสพติดจังหวัดลำพูน (ศตส อ.ลี้)	เพื่อป้องกันและแก้ไข ปัญหา ยาเสพติด	ศตส.อ.ลี้	๑๐,๐๐๐ (ทต.) งบโดยประมาณ	๑๐,๐๐๐ (ทต.) งบโดยประมาณ	๑๐,๐๐๐ (ทต.) งบโดยประมาณ	๑๐,๐๐๐ (ทต.) งบโดยประมาณ	ปัญหา ยาเสพติด ติดในท้องถิ่น ท้องที่ลด น้อยลง	ลดการแพร่ ระบาดของยา เสพติด	สนง.ปลัด ศอ.ปส. จ.ลำพูน
รวม				๒๐,๐๐๐	๒๐,๐๐๐	๒๐,๐๐๐	๒๐,๐๐๐			

ยุทธศาสตร์จังหวัดลำพูน ที่ ๑ การพัฒนาสังคม คุณภาพชีวิต และความมั่นคง  
ยุทธศาสตร์การพัฒนาของ อปท.ในเขตจังหวัดที่ ๖ การพัฒนาทางการศึกษา และกีฬา

### ๕.ยุทธศาสตร์การพัฒนาทางการศึกษา และกีฬา

#### ๕.๑.แผนงานการศึกษา

ที่	โครงการ	วัตถุประสงค์	เป้าหมาย (ผลผลิตของ โครงการ)	งบประมาณและที่มา				ตัวชี้วัด (KPI)	ผลลัพธ์ที่คาดว่าจะได้รับ	หน่วยงาน รับผิดชอบหลัก
				๒๕๖๑ (บาท)	๒๕๖๒ (บาท)	๒๕๖๓ (บาท)	๒๕๖๔ (บาท)			
๑	สนับสนุนอาหารกลางวัน เด็กนักเรียนในโรงเรียน	เพื่อตอบสนองนโยบาย ของรัฐบาลเพื่อลด ค่าใช้จ่ายของผู้ปกครอง ส่งเสริมโภชนาการที่ดีแก่ เด็กนักเรียน	เด็กนักเรียน โรงเรียนบ้านก้อ จัดสรร อ.๑-ป.๖	๘๐๐,๐๐๐ (ทต.) (กรมส่งเสริม) งบโดยประมาณ	๘๐๐,๐๐๐ (ทต.) (กรมส่งเสริม) งบโดยประมาณ	๘๐๐,๐๐๐ (ทต.) (กรมส่งเสริม) งบโดยประมาณ	๘๐๐,๐๐๐ (ทต.) (กรมส่งเสริม) งบโดยประมาณ	ร้อยละ ๑๐๐ ของนักเรียน เป้าหมายได้รับ ประทานอาหาร กลางวันที่มี คุณภาพ	เด็กนักเรียนมี โภชนาการที่ดี	สำนักปลัด โรงเรียน ศพด.
รวม				๘๐๐,๐๐๐	๘๐๐,๐๐๐	๘๐๐,๐๐๐	๘๐๐,๐๐๐			

ยุทธศาสตร์จังหวัดเชียงราย ที่ ๓ การพัฒนาคุณภาพชีวิตเพื่อให้ประชาชนอยู่เย็นเป็นสุข

ยุทธศาสตร์การพัฒนาของ อปท.ในเขตจังหวัดที่ ๔ การพัฒนาคุณภาพชีวิตและสังคมเพื่อให้ประชาชนอยู่เย็นเป็นสุข

๗.ยุทธศาสตร์การพัฒนาด้านสาธารณสุข

๗.๑ แผนงานสาธารณสุข

ที่	โครงการ	วัตถุประสงค์	เป้าหมาย (ผลผลิตของ โครงการ)	งบประมาณและที่มา				ตัวชี้วัด (KPI)	ผลลัพธ์ที่คาดว่าจะได้รับ	หน่วยงาน รับผิดชอบหลัก
				๒๕๖๑ (บาท)	๒๕๖๒ (บาท)	๒๕๖๓ (บาท)	๒๕๖๔ (บาท)			
๑	อุดหนุนโครงการส่งเสริม การบริการสาธารณสุข ของหมู่บ้าน	ส่งเสริมการบริการ สาธารณสุขของหมู่บ้าน	พื้นที่ตำบลศรีคำ	๓๐,๐๐๐ (ทต.) งบโดยประมาณ	๓๐,๐๐๐ (ทต.) งบโดยประมาณ	๓๐,๐๐๐ (ทต.) งบโดยประมาณ	๓๐,๐๐๐ (ทต.) งบโดยประมาณ	อสม.ทุก หมู่บ้าน ที่ได้รับ เงินอุดหนุน ดำเนินโครงการ บรรลุ วัตถุประสงค์ได้ ร้อยละ ๑๐๐	อสม.ได้จัด โครงการกิจกรรม ที่เป็นประโยชน์ ต่อตำบล	สนง.ปลัด
รวม				๓๐,๐๐๐	๓๐,๐๐๐	๓๐,๐๐๐	๓๐,๐๐๐			

ยุทธศาสตร์จังหวัดลำพูน ที่ ๑ การพัฒนาสังคม คุณภาพชีวิต และความมั่นคง

ยุทธศาสตร์การพัฒนาของ อปท.ในเขตจังหวัดที่ ๘ การพัฒนาด้านการบริหารจัดการและเทคโนโลยีสารสนเทศ

แบบ ผ.๐๒

๗.ยุทธศาสตร์การพัฒนาด้านการบริหารจัดการและเทคโนโลยีสารสนเทศ

๗.๑ แผนงานบริหารทั่วไป

ที่	โครงการ	วัตถุประสงค์	เป้าหมาย (ผลผลิตของ โครงการ)	งบประมาณและที่มา				ตัวชี้วัด (KPI)	ผลลัพธ์ที่คาดว่าจะได้รับ	หน่วยงาน รับผิดชอบหลัก
				๒๕๖๑ (บาท)	๒๕๖๒ (บาท)	๒๕๖๓ (บาท)	๒๕๖๔ (บาท)			
๑	อุดหนุนองค์กรปกครองส่วนท้องถิ่นในอำเภอ ลี้ เพื่อดำเนินโครงการสร้างเสริมประสิทธิภาพการบริหารสถานทีกลาง สำหรับเป็นศูนย์รวมข่าวสารการจัดซื้อจัดจ้างของหน่วยการบริหารราชการส่วนท้องถิ่น อำเภอ ลี้	เพื่ออำนวยความสะดวกในการดำเนินการจัดซื้อจัดจ้างขององค์กรปกครองส่วนท้องถิ่นในอำเภอ ลี้	ศูนย์จัดซื้อจัดจ้าง	๔๐,๐๐๐ (ทต.) งบโดยประมาณ	๔๐,๐๐๐ (ทต.) งบโดยประมาณ	๔๐,๐๐๐ (ทต.) งบโดยประมาณ	๔๐,๐๐๐ (ทต.) งบโดยประมาณ	ดำเนินการจัดซื้อจัดจ้างเป็นไปตามระเบียบกฎหมายที่เกี่ยวข้องได้อย่างถูกต้องครบถ้วน โปร่งใส	เกิดความโปร่งใส ลดการทุจริตในการจัดซื้อจัดจ้าง	สนง.ปลัด อปท.ใน อ.ลี้  สนง. ท้องถิ่น อำเภอ



ที่	โครงการ	วัตถุประสงค์	เป้าหมาย (ผลผลิตของ โครงการ)	งบประมาณและที่มา				ตัวชี้วัด (KPI)	ผลลัพธ์ที่คาดว่าจะได้รับ	หน่วยงาน รับผิดชอบหลัก
				๒๕๖๑ (บาท)	๒๕๖๒ (บาท)	๒๕๖๓ (บาท)	๒๕๖๔ (บาท)			
๒	อุดหนุนองค์กรปกครองส่วนท้องถิ่นในจังหวัดลำพูน เพื่อดำเนินโครงการขอรับเงินอุดหนุนสนับสนุนภารกิจองค์กรปกครองส่วนท้องถิ่นเพื่อประชาชน	เพื่อแก้ไขปัญหาข้อร้องเรียน/ร้องทุกข์ตอบสนองความต้องการของประชาชน	สำนักงานส่งเสริมการปกครองจังหวัดลำพูน	๓๐,๐๐๐ (ทต.) งบโดยประมาณ	๓๐,๐๐๐ (ทต.) งบโดยประมาณ	๓๐,๐๐๐ (ทต.) งบโดยประมาณ	๓๐,๐๐๐ (ทต.) งบโดยประมาณ	ดำเนินการจัดซื้อจัดจ้างเป็นไปตามระเบียบกฎหมายที่เกี่ยวข้องได้อย่างถูกต้องครบถ้วนโปร่งใส	เกิดความโปร่งใสลดการทุจริตในการจัดซื้อจัดจ้าง	สนง.ปลัด  อปท.ใน จ.ลำพูน  สนง. ส่งเสริมการ ปกครอง ท้องถิ่น
รวม				๗๐,๐๐๐	๗๐,๐๐๐	๗๐,๐๐๐	๗๐,๐๐๐			

รายละเอียดโครงการพัฒนา  
แผนพัฒนาท้องถิ่นสี่ปี (พ.ศ.๒๕๖๑-๒๕๖๔)  
สำหรับประสานโครงการพัฒนาองค์การบริหารส่วนจังหวัด  
เทศบาลตำบลก้อ อำเภอลี้ จังหวัดลำพูน

\*\*\*\*\*

ก.ยุทธศาสตร์จังหวัดที่ ๑ การพัฒนาและเพิ่มขีดความสามารถประชาชนบนรากฐานทุนทางวัฒนธรรมชุมชน

ข.ยุทธศาสตร์การพัฒนาขององค์กรปกครองส่วนท้องถิ่นในเขตจังหวัด

๑.ยุทธศาสตร์พัฒนาด้านโครงสร้างพื้นฐาน สาธารณูปโภค สาธารณูปการ ศูนย์เมืองแห่งทุนทางวัฒนธรรม

๑.๑.แผนงานเคหะและชุมชน

ที่	โครงการ	วัตถุประสงค์	เป้าหมาย (ผลผลิตของโครงการ)	งบประมาณ				ตัวชี้วัด (KPI)	ผลที่คาดว่าจะได้รับ	หน่วยงาน รับผิดชอบ หลัก
				๒๕๖๑ (บาท)	๒๕๖๒ (บาท)	๒๕๖๓ (บาท)	๒๕๖๔ (บาท)			
๑.	โครงการไฟฟ้าเพื่อการเกษตร บ้านก้อ หมู่ที่ ๑ ตำบลก้อ อำเภอลี้ จังหวัดลำพูน (เทศบาลสมทบ ๒๐๐,๐๐๐.๐๐ บาท)	เพื่อขยายเขตเสาไฟฟ้าไปสู่พื้นที่ทำการเกษตรของการเกษตรของเกษตรกร	ขยายเขตเสาไฟฟ้าไปสู่พื้นที่ทำการเกษตรของเกษตรกรและประชาชนมีใช้ในการอุปโภค-บริโภค	๕๐๐,๐๐๐.๐๐ (อบจ.สมทบ)	-	-	-	เกษตรกรมีไฟฟ้าใช้ในการเกษตรจำนวน ๒๐๐ครัวเรือน	เกษตรกรบ้านก้อหมู่มีระบบไฟฟ้าใช้ในการเกษตรและการเกษตรและหมู่บ้านใกล้เคียงที่มีพื้นที่ทำการเกษตรอยู่ในเขตหมู่ที่ ๑	องค์การบริหารส่วนจังหวัดลำพูน กับเทศบาลตำบลก้อ (๖๐:๓๐:๑๐)
รวม				๕๐๐,๐๐๐	-	-	-			

**รายละเอียดโครงการพัฒนา**  
**แผนพัฒนาท้องถิ่นสี่ปี (พ.ศ. ๒๕๖๑-๒๕๖๔)**  
**สำหรับ ประสานโครงการพัฒนาองค์การบริหารส่วนจังหวัด**  
**ของคณะกรรมการประสานแผนพัฒนาท้องถิ่นระดับอำเภอ**  
**อำเภอ.....จังหวัด.....**

ที่	ยุทธศาสตร์ จังหวัด	ยุทธศาสตร์ การพัฒนา ของ อปท. ในเขต จังหวัด	ยุทธศาสตร์ (อปท.)	แผนงาน	โครงการ	วัตถุประสงค์	เป้าหมาย (ผลผลิตของ โครงการ)	งบประมาณและที่ผ่านมา				ตัวชี้วัด (KPI)	ผลที่คาดว่าจะได้รับ	หน่วยงาน ที่ขอ ประสาน	
								๒๕๖๑ (บาท)	๒๕๖๒ (บาท)	๒๕๖๓ (บาท)	๒๕๖๔ (บาท)				
<b>รวม</b>					.....โครงการ	-	-	.....	.....	.....	.....	-	-	-	-

ลงชื่อ.....เลขานุการ

(.....)

ปลัด.....

ตรวจสอบข้อมูลแล้ว สอดคล้องกับยุทธศาสตร์การพัฒนาของ อปท. ในเขตจังหวัด และกรอบการประสานโครงการพัฒนาของ อปท. ในเขตจังหวัด

ลงชื่อ.....

(.....)

ท้องถิ่นอำเภอ.....

ลงชื่อ.....ประธาน

(.....)

นายก.....

ลงชื่อ.....

(.....)

นายอำเภอ.....

หมายเหตุ ๑. ให้คณะกรรมการประสานแผนฯ ระดับอำเภอ ประชุมพร้อมกลั่นกรอง แล้วจัดเรียงลำดับความสำคัญของโครงการลงในแบบ ผ.๐๓/๑ พร้อมลงลายมือชื่อให้ครบตามแบบ

๒. ให้ประธานคณะกรรมการประสานแผนฯ ระดับอำเภอ เป็นผู้มีหน้าที่จัดส่งโครงการพัฒนาที่ขอประสาน โดยใช้เลขหนังสือของหน่วยงานของประธานฯ

รายละเอียดโครงการพัฒนา  
แผนพัฒนาท้องถิ่นสี่ปี (พ.ศ.๒๕๖๑-๒๕๖๔)  
สำหรับ ประสานโครงการพัฒนาองค์การบริหารส่วนจังหวัด  
เทศบาลตำบลก้อ อำเภอลี้ จังหวัดลำพูน

\*\*\*\*\*

ก.ยุทธศาสตร์จังหวัดที่ ๑ การพัฒนาและเพิ่มขีดความสามารถประชาชนบนรากฐานทุนทางวัฒนธรรมชุมชน

ข.ยุทธศาสตร์การพัฒนาขององค์กรปกครองส่วนท้องถิ่นในเขตจังหวัด

๑.ยุทธศาสตร์พัฒนาด้านโครงสร้างพื้นฐาน สาธารณูปโภค สาธารณูปการ ศูนย์เมืองแห่งทุนทางวัฒนธรรม

๑.๑.แผนงานเคหะและชุมชน

ที่	โครงการ	วัตถุประสงค์	เป้าหมาย (ผลผลิตของโครงการ)	งบประมาณ				ตัวชี้วัด (KPI)	ผลที่คาดว่าจะได้รับ	หน่วยงาน รับผิดชอบหลัก
				๒๕๖๑ (บาท)	๒๕๖๒ (บาท)	๒๕๖๓ (บาท)	๒๕๖๔ (บาท)			
๑.	โครงการก่อสร้างถนน ลูกรังบดอัด สายทาง วัดบ้านเก่า บ้านก้อ จอก หมู่ที่ ๓ ตำบลก้อ	เพื่อก่อสร้างถนนลูกรังไปสู่ พื้นที่ทำการเกษตรของ เกษตรกรตำบลก้อ หมู่ที่ ๓ ตำบลก้อ อำเภอลี้ จังหวัด ลำพูน	ถนนลูกรังไปสู่พื้นที่ทำ การเกษตรหมู่ที่ ๓ ตำบล ก้อ มีสภาพการใช้งานได้ดี ไม่เป็นหลุมเป็นบ่อ รองรับ การใช้งานของเกษตรกรใน ตำบลก้อ	๒,๐๐๐,๐๐๐	-	-	-	เกษตรกรมี ถนนลูกรังไปสู่ พื้นที่ทำ การเกษตร	การเกษตรหมู่ที่ ๓ ตำบลก้อ มีสภาพ การใช้งานได้ดี ไม่ เป็นหลุมเป็นบ่อ รองรับการใช้งาน ของเกษตรกรใน ตำบลก้อ	องค์การบริหารส่วน จังหวัดลำพูนกับ เทศบาลตำบลก้อ (โครงการเกิน ศักยภาพ)

ที่	โครงการ	วัตถุประสงค์	เป้าหมาย (ผลผลิตของโครงการ)	งบประมาณ				ตัวชี้วัด (KPI)	ผลที่คาดว่าจะได้รับ	หน่วยงาน รับผิดชอบหลัก
				๒๕๖๑ (บาท)	๒๕๖๒ (บาท)	๒๕๖๓ (บาท)	๒๕๖๔ (บาท)			
๒.	โครงการแก้ไขปัญหาความเดือดร้อนด้านน้ำอุปโภคบริโภคที่ไม่สะอาด บ้านก้อทุ่ง หมู่ที่ ๑ ตำบลก้อ อำเภอลี้ จังหวัดลำพูน	ติดตั้งเครื่องกรองน้ำสะอาดระบบประปาหมู่บ้าน	ติดตั้งเครื่องกรองน้ำสะอาดระบบประปาหมู่บ้าน	๕๗,๐๐๐	-	-	-	น้ำใช้ในการอุปโภคบริโภค	ประชาชนมีน้ำใช้ในการอุปโภคบริโภค	องค์การบริหารส่วนจังหวัดลำพูนกับเทศบาลตำบลก้อ
๓.	โครงการก่อสร้างถนนบดอัดลูกรัง เชื่อมระหว่างบ้านก้อทุ่ง-ก้อท่า	เพื่อให้มีถนนบดอัดลูกรังไปสู่พื้นที่ทำการเกษตร	ก่อสร้างถนนบดอัดลูกรังไปสู่พื้นที่ทำการเกษตร	๖๐๐,๐๐๐	-	-	-	เกษตรกรมีถนนลูกรังไปสู่พื้นที่ทำการเกษตร	การเกษตรหมู่ที่ ๓ ตำบลก้อ มีสภาพการใช้ งานได้ดี ไม่เป็นหลุมเป็นบ่อรองรับการใช้ งานของเกษตรกรในตำบลก้อ	องค์การบริหารส่วนจังหวัดลำพูนกับเทศบาลตำบลก้อ

ที่	โครงการ	วัตถุประสงค์	เป้าหมาย (ผลผลิตของโครงการ)	งบประมาณ				ตัวชี้วัด (KPI)	ผลที่คาดว่าจะได้รับ	หน่วยงาน รับผิดชอบ หลัก
				๒๕๖๑ (บาท)	๒๕๖๒ (บาท)	๒๕๖๓ (บาท)	๒๕๖๔ (บาท)			
๔.	โครงการก่อสร้างห้องน้ำ สำหรับบริการนักท่องเที่ยว ตำบลก้อ	เพื่อสร้างห้องน้ำสำหรับ ไว้บริการประชาชนและ นักท่องเที่ยว	ก่อสร้างห้องน้ำบริการ นักท่องเที่ยว	๗๑๗,๐๐๐	-	-	-	ห้องน้ำ บริการ ประชาชน	มีห้องน้ำห้อง ส้วมไว้คอย บริการ ประชาชนและ นักท่องเที่ยว	องค์การ บริหารส่วน จังหวัดลำพูน กับเทศบาล ตำบลก้อ
๕.	ปรับปรุงซ่อมแซมระบบประปา ภูเขาบ้านก้อทุ่ง หมู่ที่ ๑ ตำบล ก้อ อำเภอลี้ จังหวัดลำพูน	เพื่อปรับปรุงซ่อมแซม ระบบประปาภูเขาบ้าน ก้อทุ่ง	ปรับปรุงระบบประปา ภูเขาของหมู่บ้านก้อทุ่ง ให้ ทั่วทุกหลังคาเรือน	๒,๒๐๐,๐๐๐	-	-	-	น้ำอุปโภค บริโภค	ประชาชนบ้าน ก้อทุ่ง มี น้ำประปาภูเขา ใช้ในการ อุปโภคบริโภค	องค์การ บริหารส่วน จังหวัดลำพูน กับเทศบาล ตำบลก้อ
๖.	ขยายระบบประปาภูเขาบ้าน ก้อทุ่ง หมู่ที่ ๑-๔ ตำบลก้อ อำเภอลี้ จังหวัดลำพูน	เพื่อปรับปรุงขยายเขต ระบบประปาภูเขาหมู่ที่ ๑-หมู่ที่ ๔ ตำบลก้อ	ปรับปรุงขยายเขตการจ่าย น้ำประปาภูเขาของหมู่ที่ ๑-หมู่ที่ ๔ ให้ทั่วทุก หลังคาเรือน	๓,๗๐๐,๐๐๐	-	-	-	น้ำอุปโภค บริโภค	ประชาชนมี น้ำประปาภูเขา ใช้ในการ อุปโภคบริโภค	องค์การ บริหารส่วน จังหวัดลำพูน กับเทศบาล ตำบลก้อ

ที่	โครงการ	วัตถุประสงค์	เป้าหมาย (ผลผลิตของโครงการ)	งบประมาณ				ตัวชี้วัด (KPI)	ผลที่คาดว่าจะได้รับ	หน่วยงาน รับผิดชอบหลัก
				๒๕๖๑ (บาท)	๒๕๖๒ (บาท)	๒๕๖๓ (บาท)	๒๕๖๔ (บาท)			
๗.	ปรับปรุงซ่อมแซมระบบประปา ภูเขาบ้านก้อหนอง หมู่ที่ ๒ ตำบลก้อ อำเภอลี้ จังหวัด ลำพูน	เพื่อปรับปรุงซ่อมแซม ระบบประปาภูเขา หมู่บ้านก้อหนอง หมู่ที่ ๒	ปรับปรุงซ่อมระบบประปา ภูเขาบ้านก้อหนอง หมู่ที่ ๒ เพื่อให้ประชาชนมีน้ำใช้ ในการอุปโภค บริโภค	๑๒๐,๐๐๐	-	-	-	น้ำอุปโภค บริโภค	ประชาชนมี น้ำประปาภูเขา ใช้ในการ อุปโภคบริโภค	องค์การ บริหารส่วน จังหวัดลำพูน กับเทศบาล ตำบลก้อ
๘.	ปรับปรุงถนนลูกรังไปสู่พื้นที่ การเกษตรตำบลก้อ	เพื่อปรับปรุงซ่อมแซม ถนนลูกรังไปสู่พื้นที่ทำ การเกษตรในเขตตำบล ก้อ	ปรับปรุงซ่อมถนนลูกรัง ไปสู่พื้นที่ทำการเกษตรใน เขตตำบลก้อ	๓๐๐,๐๐๐	-	-	-	ความ ปลอดภัยของ เกษตรกร	-ประชาชนมี ถนนลูกรังไปสู่ พื้นที่ทำ การเกษตร -ถนนมีสภาพดี ปลอดภัย	องค์การ บริหารส่วน จังหวัดลำพูน กับเทศบาล ตำบลก้อ
๙.	ก่อสร้างถนนลาดยางสายหน่วย ๖ ถึง บ้านก้อทุ่ง หมู่ที่ ๑ ตำบลก้อ อำเภอลี้ จังหวัด ลำพูน	เพื่อก่อสร้าง ถนนลาดยางสายหน่วย๖ ๖ ถึงบ้านก้อทุ่ง	มีถนนผิวลาดยางแอสฟัลต์ กเชื่อมระหว่างหมู่บ้าน	๑,๒๐๐,๐๐๐	-	-	-	ความ ปลอดภัยของ ประชาชน	-ประชาชนมี ถนนไปมา สะดวก -ถนนมีสภาพดี ปลอดภัย	องค์การ บริหารส่วน จังหวัดลำพูน กับเทศบาล ตำบลก้อ

ที่	โครงการ	วัตถุประสงค์	เป้าหมาย (ผลผลิตของโครงการ)	งบประมาณ				ตัวชี้วัด (KPI)	ผลที่คาดว่าจะได้รับ	หน่วยงาน รับผิดชอบ หลัก
				๒๕๖๑ (บาท)	๒๕๖๒ (บาท)	๒๕๖๓ (บาท)	๒๕๖๔ (บาท)			
๑๐.	ขยายเขตไฟฟ้าสาธารณะ (โคมไฟถนน) สายหน้าเทศบาล ตำบลก้อ-หมู่ที่ ๔ ตำบลก้อ	เพื่อขยายไฟฟ้าสาธารณะ (โคมไฟฟ้าถนน) จุดเริ่มต้นหน้าสำนักงานเทศบาลตำบลก้อ – บ้านก้อท่า หมู่ที่ ๔	ขยายไฟฟ้าสาธารณะ (โคมไฟฟ้าถนน) จุดเริ่มต้นหน้าสำนักงานเทศบาลตำบลก้อ – บ้านก้อท่า หมู่ที่ ๔	๒,๐๐๐,๐๐๐	-	-	-	ความปลอดภัยของประชาชน	-มีไฟฟ้าส่องสว่างถนนประชาชนมีปลอดภัย	องค์การบริหารส่วนจังหวัดลำพูน กับเทศบาลตำบลก้อ
	ขยายผิวจราจร(ทางเดิน)ถนนหน้าโรงเรียนก้อจัดสรร หมู่ที่ ๔ ตำบลก้อ	เพื่อขยายผิวจราจรทางเดิน บริเวณหน้าโรงเรียนก้อจัดสรร สร้างความปลอดภัยให้กับเด็กนักเรียนและผู้ปกครองนักเรียน	ขยายผิวจราจร ทางเดิน บริเวณหน้าโรงเรียนก้อจัดสรร	๑,๕๐๐,๐๐๐	-	-	-	ความปลอดภัยของนักเรียนและผู้ปกครอง	-ประชาชนมีถนนมีสภาพดีปลอดภัย	องค์การบริหารส่วนจังหวัดลำพูน กับเทศบาลตำบลก้อ
รวม				๑๔,๓๙๔,๐๐๐	-	-	-			



รายละเอียดโครงการพัฒนา  
แผนพัฒนาท้องถิ่นสี่ปี (พ.ศ.๒๕๖๑-๒๕๖๔)  
สำหรับ ประสานโครงการพัฒนาจังหวัด  
เทศบาลตำบลก้อ อำเภอลี้ จังหวัดลำพูน

\*\*\*\*\*

ก.ยุทธศาสตร์จังหวัดที่ ๑ การพัฒนาและเพิ่มขีดความสามารถประชาชนบนรากฐานทุนทางวัฒนธรรมชุมชน

ข.ยุทธศาสตร์การพัฒนาขององค์กรปกครองส่วนท้องถิ่นในเขตจังหวัด

๑.ยุทธศาสตร์พัฒนาด้านโครงสร้างพื้นฐาน สาธารณูปโภค สาธารณูปการ ศูนย์เมืองแห่งทุนทางวัฒนธรรม

๑.๑.แผนงานเคหะและชุมชน

ที่	โครงการ	วัตถุประสงค์	เป้าหมาย (ผลผลิตของโครงการ)	งบประมาณ				ตัวชี้วัด (KPI)	ผลที่คาดว่าจะได้รับ	หน่วยงาน รับผิดชอบหลัก
				๒๕๖๑ (บาท)	๒๕๖๒ (บาท)	๒๕๖๓ (บาท)	๒๕๖๔ (บาท)			
๑.	โครงการก่อสร้างถนน ลูกรังบดอัด สายทาง วัดบ้านเก่า บ้านก้อ จอก หมู่ที่ ๓ ตำบลก้อ	เพื่อก่อสร้างถนนลูกรังไปสู่ พื้นที่ทำการเกษตรของ เกษตรกรตำบลก้อ หมู่ที่ ๓ ตำบลก้อ อำเภอลี้ จังหวัด ลำพูน	ถนนลูกรังไปสู่พื้นที่ทำ การเกษตรหมู่ที่ ๓ ตำบล ก้อ มีสภาพการใช้งานได้ดี ไม่เป็นหลุมเป็นบ่อ รองรับ การใช้งานของเกษตรกรใน ตำบลก้อ	๒,๐๐๐,๐๐๐	-	-	-	เกษตรกรมี ถนนลูกรังไปสู่ พื้นที่ทำ การเกษตร	การเกษตรหมู่ที่ ๓ ตำบลก้อ มีสภาพ การใช้งานได้ดี ไม่ เป็นหลุมเป็นบ่อ รองรับการใช้งาน ของเกษตรกรใน ตำบลก้อ	องค์การบริหารส่วน จังหวัดลำพูนกับ เทศบาลตำบลก้อ (โครงการเกิน ศักยภาพ)

ที่	โครงการ	วัตถุประสงค์	เป้าหมาย (ผลผลิตของโครงการ)	งบประมาณ				ตัวชี้วัด (KPI)	ผลที่คาดว่าจะได้รับ	หน่วยงาน รับผิดชอบหลัก
				๒๕๖๑ (บาท)	๒๕๖๒ (บาท)	๒๕๖๓ (บาท)	๒๕๖๔ (บาท)			
๒.	โครงการแก้ไขปัญหาความเดือดร้อนด้านน้ำอุปโภคบริโภคที่ไม่สะอาด บ้านก้อทุ่ง หมู่ที่ ๑ ตำบลก้อ อำเภอลี้ จังหวัดลำพูน	ติดตั้งเครื่องกรองน้ำสะอาดระบบประปาหมู่บ้าน	ติดตั้งเครื่องกรองน้ำสะอาดระบบประปาหมู่บ้าน	๕๗,๐๐๐	-	-	-	น้ำใช้ในการอุปโภคบริโภค	ประชาชนมีน้ำใช้ในการอุปโภคบริโภค	องค์การบริหารส่วนจังหวัดลำพูนกับเทศบาลตำบลก้อ
๓.	โครงการก่อสร้างถนนบดอัดลูกรัง เชื่อมระหว่างบ้านก้อทุ่ง-ก้อท่า	เพื่อให้มีถนนบดอัดลูกรังไปสู่พื้นที่ทำการเกษตร	ก่อสร้างถนนบดอัดลูกรังไปสู่พื้นที่ทำการเกษตร	๖๐๐,๐๐๐	-	-	-	เกษตรกรมีถนนลูกรังไปสู่พื้นที่ทำการเกษตร	การเกษตรหมู่ที่ ๓ ตำบลก้อ มีสภาพการใช้ งานได้ดี ไม่เป็นหลุมเป็นบ่อรองรับการใช้ งานของเกษตรกรในตำบลก้อ	องค์การบริหารส่วนจังหวัดลำพูนกับเทศบาลตำบลก้อ

ที่	โครงการ	วัตถุประสงค์	เป้าหมาย (ผลผลิตของโครงการ)	งบประมาณ				ตัวชี้วัด (KPI)	ผลที่คาดว่าจะได้รับ	หน่วยงาน รับผิดชอบ หลัก
				๒๕๖๑ (บาท)	๒๕๖๒ (บาท)	๒๕๖๓ (บาท)	๒๕๖๔ (บาท)			
๔.	โครงการก่อสร้างห้องน้ำ สำหรับบริการนักท่องเที่ยว ตำบลก้อ	เพื่อสร้างห้องน้ำสำหรับ ไว้บริการประชาชนและ นักท่องเที่ยว	ก่อสร้างห้องน้ำบริการ นักท่องเที่ยว	๗๑๗,๐๐๐	-	-	-	ห้องน้ำ บริการ ประชาชน	มีห้องน้ำห้อง ส้วมไว้คอย บริการ ประชาชนและ นักท่องเที่ยว	องค์การ บริหารส่วน จังหวัดลำพูน กับเทศบาล ตำบลก้อ
๕.	ปรับปรุงซ่อมแซมระบบประปา ภูเขาบ้านก้อทุ่ง หมู่ที่ ๑ ตำบล ก้อ อำเภอลี้ จังหวัดลำพูน	เพื่อปรับปรุงซ่อมแซม ระบบประปาภูเขาบ้าน ก้อทุ่ง	ปรับปรุงระบบประปา ภูเขาของหมู่บ้านก้อทุ่ง ให้ ทั่วทุกหลังคาเรือน	๒,๒๐๐,๐๐๐	-	-	-	น้ำอุปโภค บริโภค	ประชาชนบ้าน ก้อทุ่ง มี น้ำประปาภูเขา ใช้ในการ อุปโภคบริโภค	องค์การ บริหารส่วน จังหวัดลำพูน กับเทศบาล ตำบลก้อ
๖.	ขยายระบบประปาภูเขาบ้าน ก้อทุ่ง หมู่ที่ ๑-๔ ตำบลก้อ อำเภอลี้ จังหวัดลำพูน	เพื่อปรับปรุงขยายเขต ระบบประปาภูเขาหมู่ที่ ๑-หมู่ที่ ๔ ตำบลก้อ	ปรับปรุงขยายเขตการจ่าย น้ำประปาภูเขาของหมู่ที่ ๑-หมู่ที่ ๔ ให้ทั่วทุก หลังคาเรือน	๓,๗๐๐,๐๐๐	-	-	-	น้ำอุปโภค บริโภค	ประชาชนมี น้ำประปาภูเขา ใช้ในการ อุปโภคบริโภค	องค์การ บริหารส่วน จังหวัดลำพูน กับเทศบาล ตำบลก้อ

ที่	โครงการ	วัตถุประสงค์	เป้าหมาย (ผลผลิตของโครงการ)	งบประมาณ				ตัวชี้วัด (KPI)	ผลที่คาดว่าจะได้รับ	หน่วยงาน รับผิดชอบหลัก
				๒๕๖๑ (บาท)	๒๕๖๒ (บาท)	๒๕๖๓ (บาท)	๒๕๖๔ (บาท)			
๗.	ปรับปรุงซ่อมแซมระบบประปาภูเขาบ้านก้อหนอง หมู่ที่ ๒ ตำบลก้อ อำเภอลี้ จังหวัดลำพูน	เพื่อปรับปรุงซ่อมแซมระบบประปาภูเขา หมู่บ้านก้อหนอง หมู่ที่ ๒	ปรับปรุงซ่อมระบบประปาภูเขาบ้านก้อหนอง หมู่ที่ ๒ เพื่อให้ประชาชนมีน้ำใช้ในการอุปโภค บริโภค	๑๒๐,๐๐๐	-	-	-	น้ำอุปโภค บริโภค	ประชาชนมีน้ำประปาภูเขาใช้ในการอุปโภคบริโภค	องค์การบริหารส่วนจังหวัดลำพูน กับเทศบาลตำบลก้อ
๘.	ปรับปรุงถนนลูกรังไปสู่พื้นที่การเกษตรตำบลก้อ	เพื่อปรับปรุงซ่อมแซมถนนลูกรังไปสู่พื้นที่ทำการเกษตรในเขตตำบลก้อ	ปรับปรุงซ่อมถนนลูกรังไปสู่พื้นที่ทำการเกษตรในเขตตำบลก้อ	๓๐๐,๐๐๐	-	-	-	ความปลอดภัยของเกษตรกร	-ประชาชนมีถนนลูกรังไปสู่พื้นที่ทำการเกษตร -ถนนมีสภาพดีปลอดภัย	องค์การบริหารส่วนจังหวัดลำพูน กับเทศบาลตำบลก้อ
๙.	ก่อสร้างถนนลาดยางสายหน่วยฯ ๖ ถึง บ้านก้อทุ่ง หมู่ที่ ๑ ตำบลก้อ อำเภอลี้ จังหวัดลำพูน	เพื่อก่อสร้างถนนลาดยางสายหน่วยฯ ๖ ถึงบ้านก้อทุ่ง	มีถนนผิวลาดยางแอสฟัลติกเชื่อมระหว่างหมู่บ้าน	๑,๒๐๐,๐๐๐	-	-	-	ความปลอดภัยของประชาชน	-ประชาชนมีถนนไปมาสะดวก -ถนนมีสภาพดีปลอดภัย	องค์การบริหารส่วนจังหวัดลำพูน กับเทศบาลตำบลก้อ

ที่	โครงการ	วัตถุประสงค์	เป้าหมาย (ผลผลิตของโครงการ)	งบประมาณ				ตัวชี้วัด (KPI)	ผลที่คาดว่าจะได้รับ	หน่วยงาน รับผิดชอบหลัก
				๒๕๖๑ (บาท)	๒๕๖๒ (บาท)	๒๕๖๓ (บาท)	๒๕๖๔ (บาท)			
๑๐.	ขยายเขตไฟฟ้าสาธารณะ (โคมไฟถนน) สายหน้าเทศบาล ตำบลก้อ-หมู่ที่ ๔ ตำบลก้อ	เพื่อขยายไฟฟ้าสาธารณะ (โคมไฟฟ้าถนน) จุดเริ่มต้นหน้าสำนักงานเทศบาลตำบลก้อ – บ้านก้อท่า หมู่ที่ ๔	ขยายไฟฟ้าสาธารณะ (โคมไฟฟ้าถนน) จุดเริ่มต้นหน้าสำนักงานเทศบาลตำบลก้อ – บ้านก้อท่า หมู่ที่ ๔	๒,๐๐๐,๐๐๐	-	-	-	ความปลอดภัยของประชาชน	-มีไฟฟ้าส่องสว่างถนนประชาชนมีปลอดภัย	องค์การบริหารส่วนจังหวัดลำพูนกับเทศบาลตำบลก้อ
๑๑.	ขยายผิวจราจร(ทางเดิน)ถนนหน้าโรงเรียนก้อจัดสรร หมู่ที่ ๔ ตำบลก้อ	เพื่อขยายผิวจราจรทางเดิน บริเวณหน้าโรงเรียนก้อจัดสรร สร้างความปลอดภัยให้กับเด็กนักเรียนและผู้ปกครองนักเรียน	ขยายผิวจราจร ทางเดิน บริเวณหน้าโรงเรียนก้อจัดสรร	๑,๕๐๐,๐๐๐	-	-	-	ความปลอดภัยของนักเรียนและผู้ปกครอง	-ประชาชนมีถนนมีสภาพดีปลอดภัย	องค์การบริหารส่วนจังหวัดลำพูนกับเทศบาลตำบลก้อ
๑๒.	ก่อสร้างถนนคอนกรีตเสริมเหล็กบ้านก้อหนอง หมู่ที่ ๒ ตำบลก้อ (สายบ้านป่าแจ้) อำเภอลี้ จังหวัดลำพูน	เพื่อก่อสร้างถนนคอนกรีตเสริมเหล็กบ้านก้อหนอง (สายบ้านป่าแจ้) หมู่ที่ ๒ ตำบลก้อ อำเภอลี้ จังหวัดลำพูน	ก่อสร้างถนนคอนกรีตเสริม	๒,๐๐๐,๐๐๐	-	-	-	ความปลอดภัยของประชาชน	ประชาชนมีถนนมีสภาพดีปลอดภัยสูง	อบจ./จังหวัดลำพูน/หลวงชนบท/ทต.ก้อ

ที่	โครงการ	วัตถุประสงค์	เป้าหมาย (ผลผลิตของโครงการ)	งบประมาณ				ตัวชี้วัด (KPI)	ผลที่คาดว่าจะได้รับ	หน่วยงาน รับผิดชอบ หลัก
				๒๕๖๑ (บาท)	๒๕๖๒ (บาท)	๒๕๖๓ (บาท)	๒๕๖๔ (บาท)			
๑๓.	ปรับปรุงระบบประปาหมู่บ้าน หมู่ที่ ๑ บ้านก้อทุ่ง ตำบลก้อ อำเภอลี้ จังหวัดลำพูน	เพื่อจัดซื้อเครื่องสูบน้ำ มอเตอร์จมน้ำและ เครื่องสูบน้ำหอยโข่ง, จัดซื้อท่อ PVC	จัดซื้อเครื่องสูบน้ำมอเตอร์ จมน้ำและเครื่องสูบน้ำ หอยโข่ง,จัดซื้อท่อ PVC	๗๐๐,๐๐๐	-	-	-	น้ำใช้ในการ อุปโภค บริโภค	ประชาชนมีน้ำ ใช้ในการ อุปโภค บริโภค	จังหวัดลำพูน กับเทศบาล ตำบลก้อ
๑๔.	ปรับปรุงระบบประปาหมู่บ้าน หมู่ที่ ๒ บ้านก้อหนอง ตำบล ก้อ อำเภอลี้ จังหวัดลำพูน	เพื่อจัดซื้อเครื่องสูบน้ำ มอเตอร์จมน้ำและ เครื่องสูบน้ำหอยโข่ง, จัดซื้อท่อ PVC	จัดซื้อเครื่องสูบน้ำมอเตอร์ จมน้ำและเครื่องสูบน้ำ หอยโข่ง,จัดซื้อท่อ PVC	๖๐๐,๐๐๐	-	-	-	น้ำใช้ในการ อุปโภค บริโภค	ประชาชนมีน้ำ ใช้ในการ อุปโภค บริโภค	จังหวัดลำพูน กับเทศบาล ตำบลก้อ
๑๕.	ปรับปรุงระบบประปาหมู่บ้าน หมู่ที่ ๓ บ้านก้อจอก ตำบลก้อ อำเภอลี้ จังหวัดลำพูน	เพื่อจัดซื้อเครื่องสูบน้ำ มอเตอร์จมน้ำและ เครื่องสูบน้ำหอยโข่ง, จัดซื้อท่อ PVC	จัดซื้อเครื่องสูบน้ำมอเตอร์ จมน้ำและเครื่องสูบน้ำ หอยโข่ง,จัดซื้อท่อ PVC	๖๐๐,๐๐๐	-	-	-	น้ำใช้ในการ อุปโภค บริโภค	ประชาชนมีน้ำ ใช้ในการ อุปโภค บริโภค	จังหวัดลำพูน กับเทศบาล ตำบลก้อ
๑๖.	ปรับปรุงระบบประปาหมู่บ้าน หมู่ที่ ๔ บ้านก้อท่า ตำบลก้อ อำเภอลี้ จังหวัดลำพูน	เพื่อจัดซื้อเครื่องสูบน้ำ มอเตอร์จมน้ำและ เครื่องสูบน้ำหอยโข่ง, จัดซื้อท่อ PVC	จัดซื้อเครื่องสูบน้ำมอเตอร์ จมน้ำและเครื่องสูบน้ำ หอยโข่ง,จัดซื้อท่อ PVC	๖๐๐,๐๐๐	-	-	-	น้ำใช้ในการ อุปโภค บริโภค	ประชาชนมีน้ำ ใช้ในการ อุปโภค บริโภค	จังหวัดลำพูน กับเทศบาล ตำบลก้อ

ที่	โครงการ	วัตถุประสงค์	เป้าหมาย (ผลผลิตของโครงการ)	งบประมาณ				ตัวชี้วัด (KPI)	ผลที่คาดว่าจะได้รับ	หน่วยงาน รับผิดชอบหลัก
				๒๕๖๑ (บาท)	๒๕๖๒ (บาท)	๒๕๖๓ (บาท)	๒๕๖๔ (บาท)			
๑๓.	เสริมผิวถนนลาดยางแอสฟัลท์ ติก บ้านก่อจอก หมู่ที่ ๓ ตำบลก่อ อำเภอลี้ จังหวัด ลำพูน	เพื่อเสริมผิวลาดยางแอส ฟัลท์ติก บ้านก่อจอก หมู่ที่ ๓ ตำบลก่อ อำเภอลี้ จังหวัดลำพูน	เสริมผิวลาดยางแอสฟัลท์ ติก	๖๐๐,๐๐๐	-	-	-	ความ ปลอดภัยของ ประชาชน	ประชาชนมี ถนนมีสภาพดี ปลอดภัยสูง	อบจ./จังหวัด ลำพูน/หลวง ชนบท/ต. ก่อ
รวม				๒๐,๔๙๔,๐๐๐	-	-	-			

รายละเอียดโครงการพัฒนา  
แผนพัฒนาท้องถิ่นสี่ปี (พ.ศ.๒๕๖๑-๒๕๖๔)  
สำหรับ โครงการพัฒนาที่องค์กรปกครองส่วนท้องถิ่นดำเนินการโดยไม่ใช้งบประมาณ  
เทศบาลตำบลก้อ อำเภอสี จังหวัดลำพูน

ยุทธศาสตร์จังหวัดลำพูน ที่ ๑ การพัฒนาสังคม คุณภาพชีวิต และความมั่นคง

ยุทธศาสตร์การพัฒนาของ อปท.ในเขตจังหวัดที่ ๗ การพัฒนาสาธารณสุขและการเสริมสร้างสุขภาพประชาชน

๖.ยุทธศาสตร์การพัฒนาระบบสาธารณสุขและการเสริมสร้างสุขภาพประชาชนบนภูมิปัญญาท้องถิ่น

๖.๑ แผนงานสาธารณสุข

ที่	โครงการ	วัตถุประสงค์	เป้าหมาย (ผลผลิตของโครงการ)	งบประมาณและที่ผ่านมา				ตัวชี้วัด (KPI)	ผลที่คาดว่าจะได้รับ	หน่วยงาน รับผิดชอบหลัก
				๒๕๖๑ (บาท)	๒๕๖๒ (บาท)	๒๕๖๓ (บาท)	๒๕๖๔ (บาท)			
๑.	การรณรงค์การจัดการระบบ ๕ ส.	เพื่อให้มีการจัดการความสะอาดเรียบร้อยของอาคารสำนักงาน สถานที่ราชการ	สำนักงานเทศบาลตำบลก้อ	-	-	-	-	ความเป็นระเบียบเรียบร้อยของสำนักงานเทศบาลตำบลก้อ	อาคารสำนักงานมีความสะอาด สิ่งของอยู่เป็นหมวดหมู่ สามารถสืบค้น ใช้งานได้สะดวก	เทศบาลตำบลก้อ
๒.	จัดทำจุด/บอร์ดประชาสัมพันธ์ข้อมูลข่าวสาร	เพื่อให้มีบอร์ดประชาสัมพันธ์ข้อมูลข่าวสารของเทศบาล	ป้าย/บอร์ดประชาสัมพันธ์ข้อมูลข่าวสารเป็นระเบียบสวยงาม	-	-	-	-	ประชาชนได้รับรู้รับทราบข้อมูลข่าวสาร	ป้าย/บอร์ดประชาสัมพันธ์ข้อมูลข่าวสารเป็นระเบียบ สวยงาม	เทศบาลตำบลก้อ
๓.	ประชาสัมพันธ์รณรงค์ชุมชนน่าอยู่	เพื่อให้ประชาชนร่วมกันจัดบ้าน/ชุมชนให้มีความสะอาดน่าอยู่	ประชาชนมีบ้านเรือนที่อยู่อาศัยที่สะอาด น่าอยู่ น่ามอง	-	-	-	-	ความเป็นระเบียบความสะอาดของชุมชน	บ้านเรือนของประชาชนสะอาดน่าอยู่น่ามอง	เทศบาลตำบลก้อ
รวม	๓ โครงการ			-	-	-	-			



บัญชีครุภัณฑ์  
แผนพัฒนาท้องถิ่นสี่ปี (พ.ศ. ๒๕๖๑ - ๒๕๖๔)  
เทศบาลตำบลก้อ อำเภอลี้ จังหวัดลำพูน

ที่	แผนงาน	หมวด	ประเภท	วัตถุประสงค์	เป้าหมาย (ผลผลิตของครุภัณฑ์)	งบประมาณและที่ผ่านมา				หน่วยงาน ที่รับผิดชอบ หลัก
						๒๕๖๑	๒๕๖๒	๒๕๖๓	๒๕๖๔	
๑	แผนงานบริหารงาน ทั่วไป	ครุภัณฑ์	ครุภัณฑ์ สำนักงาน	เพื่อจัดหาตู้เหล็กบาน เลื่อน สำหรับงาน สำนักงาน	ตู้เหล็กบานเลื่อนกระจก โดยมีรายละเอียดดังนี้ ๑) ตัวตู้ผลิตจากวัสดุเหล็กแผ่นรีดเย็น ๒) บานเลื่อนกระจกสามารถเลื่อนไปมาได้ ๓) ในตู้มีแผ่นชั้น ๒ แผ่น สามารถปรับระดับได้ตาม ต้องการ ๔) มีล้อเลื่อน ๕) ได้รับมาตรฐาน มอก. (ปี ๖๑ : จำนวน ๓ หลัง) (ปี ๖๒ : จำนวน ๓ หลัง) (ปี ๖๓ : จำนวน ๒ หลัง) (ปี ๖๔ : จำนวน ๒ หลัง)	๑๒,๐๐๐ (ทต.) งบโดยประมาณ	๑๒,๐๐๐ (ทต.) งบโดยประมาณ	๘,๐๐๐ (ทต.) งบโดยประมาณ	๑๒,๐๐๐ (ทต.) งบโดยประมาณ	สำนักปลัด กองคลัง กองวิชาการ และแผนงาน

ที่	แผนงาน	หมวด	ประเภท	วัตถุประสงค์	เป้าหมาย (ผลผลิตของครุภัณฑ์)	งบประมาณและที่ผ่านมา				หน่วยงาน ที่รับผิดชอบ หลัก
						๒๕๖๑	๒๕๖๒	๒๕๖๓	๒๕๖๔	
๒	แผนงานบริหาร ทั่วไป	ครุภัณฑ์	ครุภัณฑ์ สำนักงาน	เพื่อจัดหาตู้เหล็กเก็บ แฟ้มเอกสาร ๒ บาน พับ สำหรับงาน สำนักงาน	ตู้เหล็กเก็บแฟ้มเอกสาร ๒ บานพับ โดยมีรายละเอียดดังนี้ ๑) ตัวตู้ผลิตจากวัสดุเหล็กแผ่นรีดเย็น ๒) มี ๒ บานพับ ๓) มีล้อเลื่อน ๔) ได้รับมาตรฐาน มอก. (ปี ๖๑ : จำนวน ๑ หลัง) (ปี ๖๒ : จำนวน ๑ หลัง) (ปี ๖๓ : จำนวน ๑ หลัง) (ปี ๖๔ : จำนวน ๒ หลัง)	๔,๐๐๐ (ทต.) งบโดยประมาณ	๔,๐๐๐ (ทต.) งบโดยประมาณ	๔,๐๐๐ (ทต.) งบโดยประมาณ	๔,๐๐๐ (ทต.) งบโดยประมาณ	สำนัก ปลัดเทศบาล
๓	แผนงานบริหารงาน ทั่วไป	ครุภัณฑ์	ครุภัณฑ์ สำนักงาน	เพื่อจัดหาโต๊ะขา อเนกประสงค์สำหรับ ใช้งานของเทศบาล	โต๊ะขาอเนกประสงค์ โดยมีคุณลักษณะดังนี้ ๑) หน้าโต๊ะผิวเคลือบโพลีเอท ๒) หน้าโต๊ะทำจากไม้อัด ๓) ปิดขอบหน้าโต๊ะด้วยแผ่นความร้อนหนา ๑ มม. ๔) มีเหล็กค้ำรับน้ำหนักหน้าโต๊ะ ๕) ขาโต๊ะชุบโครเมียม ๖) ขาโต๊ะพับได้และมีปุ่มปรับระดับ ๗) ขนาด X X เซนติเมตร (กว้าง X ยาว X สูง) (ปี ๖๒ : จำนวน ๕ ตัว) (ปี ๖๔ : จำนวน ๕ ตัว)	-	๑๐,๐๐๐ (ทต.) งบโดยประมาณ	-	๑๒,๕๐๐ (ทต.) งบโดยประมาณ	สำนัก ปลัดเทศบาล

ที่	แผนงาน	หมวด	ประเภท	วัตถุประสงค์	เป้าหมาย (ผลผลิตของครุภัณฑ์)	งบประมาณและที่ผ่านมา				หน่วยงาน ที่รับผิดชอบ หลัก
						๒๕๖๑	๒๕๖๒	๒๕๖๓	๒๕๖๔	
๔	แผนงานบริหารงาน ทั่วไป	ครุภัณฑ์	ครุภัณฑ์ สำนักงาน	เพื่อจัดซื้อโต๊ะทำงาน สำหรับสำนักงาน	โต๊ะทำงานสำหรับสำนักงาน ขนาด กว้าง ๖๐ เซนติเมตร สูง ๗๕ เซนติเมตร ยาว ๑๒๐ เซนติเมตร (ปี ๖๑ : จำนวน ๔ ตัว) (ปี ๖๒ : จำนวน ๔ ตัว) (ปี ๖๓ : จำนวน ๔ ตัว) (ปี ๖๔ : จำนวน ๔ ตัว) หมายเหตุ - ครุภัณฑ์ที่ไม่ได้ระบุอยู่ในมาตรฐาน ครุภัณฑ์ของสำนักงานงบประมาณครบชุดพร้อมใช้งานได้	๑๒,๐๐๐ (ทต.) งบโดยประมาณ	๑๒,๐๐๐ (ทต.) งบโดยประมาณ	๑๒,๐๐๐ (ทต.) งบโดยประมาณ	๑๒,๐๐๐ (ทต.) งบโดยประมาณ	สำนัก ปลัดเทศบาล กองคลัง กองวิชาการ และแผนงาน
๕	แผนงานบริหารงาน ทั่วไป	ครุภัณฑ์	ครุภัณฑ์ สำนักงาน	เพื่อเก้าอี้ทำงาน สำหรับสำนักงาน	เก้าอี้สำนักงานปรับระดับ ขนาด ๕๘ เซนติเมตร กว้าง ๖๐ เซนติเมตร สูง ๙๐ เซนติเมตร (ปี ๖๑ : จำนวน ๔ ตัว) (ปี ๖๒ : จำนวน ๔ ตัว) (ปี ๖๓ : จำนวน ๔ ตัว) (ปี ๖๔ : จำนวน ๔ ตัว) หมายเหตุ - ครุภัณฑ์ที่ไม่ได้ระบุอยู่ในมาตรฐาน ครุภัณฑ์ของสำนักงานงบประมาณครบชุดพร้อมใช้งานได้	๘,๐๐๐ (ทต.) งบโดยประมาณ	๘,๐๐๐ (ทต.) งบโดยประมาณ	๘,๐๐๐ (ทต.) งบโดยประมาณ	๘,๐๐๐ (ทต.) งบโดยประมาณ	สำนัก ปลัดเทศบาล กองคลัง กองวิชาการ และแผนงาน

ที่	แผนงาน	หมวด	ประเภท	วัตถุประสงค์	เป้าหมาย (ผลผลิตของครุภัณฑ์)	งบประมาณและที่ผ่านมา				หน่วยงาน ที่รับผิดชอบ หลัก
						๒๕๖๑	๒๕๖๒	๒๕๖๓	๒๕๖๔	
๖	แผนงานบริหารงาน ทั่วไป	ครุภัณฑ์	ครุภัณฑ์ คอมพิวเตอร์	เพื่อจัดหาเครื่อง สำรองไฟฟ้าสำหรับ งานสำนักงาน	เครื่องสำรองไฟฟ้า ขนาด ๑ KVA โดยมีคุณลักษณะพื้นฐาน - ตามประกาศเกณฑ์ราคากลางและคุณลักษณะ พื้นฐานครุภัณฑ์คอมพิวเตอร์ของกระทรวงเทคโนโลยี สารสนเทศและการสื่อสาร (ปี ๖๑ จำนวน ๑ เครื่อง) (ปี ๖๓ จำนวน ๒ เครื่อง) (ปี ๖๔ จำนวน ๒ เครื่อง)	๖,๑๐๐ (ทต.) งบโดยประมาณ	-	๑๔,๐๐๐ (ทต.) งบโดยประมาณ	๑๕,๐๐๐ (ทต.) งบโดยประมาณ	สำนัก ปลัดเทศบาล
๗	แผนงานบริหารงาน ทั่วไป	ครุภัณฑ์	ครุภัณฑ์ คอมพิวเตอร์	เพื่อจัดหาเครื่อง คอมพิวเตอร์ สำหรับ งานสำนักงาน	เครื่องคอมพิวเตอร์ สำหรับงานสำนักงาน (จอขนาด ไม่น้อยกว่า ๑๘.๕ นิ้ว) จำนวน ๑ เครื่อง โดยมีคุณลักษณะพื้นฐาน - ตามประกาศเกณฑ์ราคากลางและคุณลักษณะ พื้นฐานครุภัณฑ์คอมพิวเตอร์ของกระทรวงเทคโนโลยี สารสนเทศและการสื่อสาร	๑๖,๐๐๐ (ทต.) งบโดยประมาณ		๑๖,๐๐๐ (ทต.) งบโดยประมาณ	-	สำนัก ปลัดเทศบาล
๘	แผนงานบริหารงาน ทั่วไป	ครุภัณฑ์	ครุภัณฑ์ คอมพิวเตอร์	เพื่อจัดหาเครื่องพิมพ์ เลเซอร์/ชนิดขาวดำ led ขาวดำ (๓๐ หน้า/นาที่)สำหรับงาน สำนักงาน	เครื่องพิมพ์ชนิดเลเซอร์/ชนิด LED ขาวดำ (๓๐ หน้า/ นาที่) โดยมีคุณลักษณะพื้นฐาน - ตามประกาศเกณฑ์ราคากลางและคุณลักษณะ พื้นฐานครุภัณฑ์คอมพิวเตอร์ของกระทรวงเทคโนโลยี สารสนเทศและการสื่อสาร	๗,๙๐๐	-	-	-	สำนัก ปลัดเทศบาล กองคลัง กองวิชาการ และแผนงาน

ที่	แผนงาน	หมวด	ประเภท	วัตถุประสงค์	เป้าหมาย	งบประมาณและที่ผ่านมา	หน่วยงาน
-----	--------	------	--------	--------------	----------	----------------------	----------

						๒๕๖๑	๒๕๖๒	๒๕๖๓	๒๕๖๔	
๙	แผนงานการรักษา ความสงบภายใน	ครูภัณฑ์	ครูภัณฑ์ไฟฟ้า และวิทยุ	- เพื่อจัดหาและติดตั้ง กล้องโทรทัศน์วงจร ปิดชนิดไอพี แบบมุม กล้องคงที่ สำหรับ ติดตั้งภายนอกอาคาร (Outdoor Fixed Network Camera) สำหรับใช้ป้องกันชีวิต และทรัพย์สินของ ประชาชนให้อยู่ใน ความปลอดภัย (เสนอโดยชุมชน ที่ ๑-๔)	ครูภัณฑ์ไฟฟ้าและวิทยุ - กล้องโทรทัศน์วงจรปิดชนิดไอพี แบบมุมกล้องคงที่ สำหรับติดตั้งภายนอกอาคาร (Outdoor Fixed Network Camera) โดยมีคุณลักษณะ ตามประกาศเกณฑ์ราคากลางและคุณลักษณะพื้นฐาน ของระบบกล้องโทรทัศน์วงจรปิด ของกระทรวง เทคโนโลยีสารสนเทศและการสื่อสาร (ปี ๖๑ จำนวน ๔ ตัว) (ปี ๖๒ จำนวน ๔ ตัว) (ปี ๖๓ จำนวน ๔ ตัว) (ปี ๖๔ จำนวน ๔ ตัว)	๕๐,๐๐๐ (ทต.) งบโดยประมาณ	๕๐,๐๐๐ (ทต.) งบโดยประมาณ	๕๐,๐๐๐ (ทต.) งบโดยประมาณ	๕๐,๐๐๐ (ทต.) งบโดยประมาณ	สำนัก ปลัดเทศบาล
๑๐	แผนงานการศึกษา	ครูภัณฑ์	ครูภัณฑ์ สำนักงาน	เพื่อจัดหาตู้เหล็กเก็บ แฟ้มเอกสาร ๒ บาน พับ สำหรับงาน สำนักงาน	ตู้เหล็กเก็บแฟ้มเอกสาร ๒ บานพับ โดยมีรายละเอียดดังนี้ ๑) ตัวตู้ผลิตจากวัสดุเหล็กแผ่นรีดเย็น ๒) มี ๒ บานพับ ๓) มีล้อเลื่อน ๔) ได้รับมาตรฐาน มอก. (ปี ๖๑ : จำนวน ๑ หลัง) (ปี ๖๒ : จำนวน ๑ หลัง) (ปี ๖๓ : จำนวน ๑ หลัง) (ปี ๖๔ : จำนวน ๒ หลัง)	๔,๐๐๐ (ทต.) งบโดยประมาณ	๔,๐๐๐ (ทต.) งบโดยประมาณ	๔,๐๐๐ (ทต.) งบโดยประมาณ	๔,๐๐๐ (ทต.) งบโดยประมาณ	สำนัก ปลัดเทศบาล

ที่	แผนงาน	หมวด	ประเภท	วัตถุประสงค์	เป้าหมาย	งบประมาณและที่ผ่านมา	หน่วยงาน
-----	--------	------	--------	--------------	----------	----------------------	----------

					(ผลผลิตของครุภัณฑ์)	๒๕๖๑	๒๕๖๒	๒๕๖๓	๒๕๖๔	ที่รับผิดชอบหลัก
๑๑	แผนงานการศึกษา	ครุภัณฑ์	ครุภัณฑ์สำนักงาน	เพื่อจัดหาตู้เหล็กเก็บแฟ้มเอกสาร ๒ บาน สำหรับงานสำนักงาน	ตู้เหล็กเก็บแฟ้มเอกสาร ๒ บาน โดยมีรายละเอียดดังนี้ ๑) ตัวตู้ผลิตจากวัสดุเหล็กแผ่นรีดเย็น ๒) มี ๒ บานพับ ๓) มีล้อเลื่อน ๔) ได้รับมาตรฐาน มอก. (ปี ๖๑ : จำนวน ๑ หลัง) (ปี ๖๒ : จำนวน ๑ หลัง) (ปี ๖๓ : จำนวน ๑ หลัง) (ปี ๖๔ : จำนวน ๒ หลัง)	๔,๐๐๐ (ทต.) งบโดยประมาณ	๔,๐๐๐ (ทต.) งบโดยประมาณ	๔,๐๐๐ (ทต.) งบโดยประมาณ	๔,๐๐๐ (ทต.) งบโดยประมาณ	สำนักปลัดเทศบาล

ที่	แผนงาน	หมวด	ประเภท	วัตถุประสงค์	เป้าหมาย	งบประมาณและที่ผ่านมา	หน่วยงาน
-----	--------	------	--------	--------------	----------	----------------------	----------

					(ผลผลิตของครุภัณฑ์)	๒๕๖๑	๒๕๖๒	๒๕๖๓	๒๕๖๔	ที่รับผิดชอบหลัก
๑๒	แผนงานการรักษาความสงบภายใน	ครุภัณฑ์	ครุภัณฑ์ดับเพลิง	เพื่อจัดหาชุดดับเพลิงสำหรับใช้ในการดับเพลิงเพื่อช่วยเหลือประชาชน	<p><b>ชุดดับเพลิง จำนวน ๕ ชุด</b> โดยมีรายละเอียดดังนี้</p> <p>๑) เป็นชุดดับเพลิง</p> <p>๒) ชุดดับเพลิงแบ่งออกเป็น ชั้นนอก ชั้นกันน้ำระบายอากาศและฉนวนกันความร้อน ซักในสามารถถอดออกจากกันได้ ประกอบด้วยตัวเสื้อ และกางเกง ติดแถบสะท้อนแสง มีกระเป๋าด้านหน้าที่ตัวเสื้อ</p> <p>๓) มีถึงมือกันความร้อน</p> <p>๔) มีหมวกที่มีกระจกหน้า มาพร้อมผ้าคลุมต้นคอด้านหลัง</p> <p>๕) มีรองเท้าที่มีลักษณะดังนี้</p> <ul style="list-style-type: none"> <li>- ฉนวนอกเป็นยางสังเคราะห์</li> <li>- แผ่นฉนวนกันความร้อน</li> <li>- พื้นเสริมเหล็กทั้งแผ่น</li> <li>- พื้นสันชนิดกันลื่น</li> <li>- มีหูจับ</li> <li>- แผ่นยางกันกระแทก</li> </ul> <p>๖) มีผ้าคลุมศีรษะตลอดถึงส่วนคอ ผ้าคลุมศีรษะหนาสองชั้น เย็บติดเป็นชิ้นเดียว</p>	-	-	๑๐๐,๐๐๐	-	สำนักปลัดเทศบาล

แผนงาน	หมวด	ประเภท	วัตถุประสงค์	เป้าหมาย	งบประมาณและที่ผ่านมา	หน่วยงาน
--------	------	--------	--------------	----------	----------------------	----------

ที่					(ผลผลิตของครุภัณฑ์)	๒๕๖๑	๒๕๖๒	๒๕๖๓	๒๕๖๔	ที่รับผิดชอบหลัก
๑๓	แผนงานการรักษาความสงบภายใน	ครุภัณฑ์	ครุภัณฑ์สำนักงาน	เพื่อจัดซื้อถังเก็บน้ำฝนเพื่อช่วยเหลือประชาชนในการขาดแคลนน้ำในการอุปโภค-บริโภค	โครงการจัดซื้อถังเก็บน้ำฝนเพื่อช่วยเหลือประชาชนในการขาดแคลนน้ำในการอุปโภค-บริโภค จำนวน ๕ ถัง โดยมีคุณลักษณะดังนี้ - เป็นถังไฟเบอร์กลาสขนาดบรรจุ ๒,๐๐๐ ลิตร	-	-	๕๐,๐๐๐	-	สำนักปลัดเทศบาล
๑๔	แผนงานสังคมสงเคราะห์	ครุภัณฑ์	ครุภัณฑ์คอมพิวเตอร์	เพื่อจัดหาเครื่องคอมพิวเตอร์สำหรับงานสำนักงาน	เครื่องคอมพิวเตอร์ สำหรับงานสำนักงาน (จอขนาดไม่น้อยกว่า ๑๘.๕ นิ้ว) จำนวน ๑ เครื่อง โดยมีคุณลักษณะพื้นฐาน - ตามประกาศเกณฑ์ราคากลางและคุณลักษณะพื้นฐานครุภัณฑ์คอมพิวเตอร์ของกระทรวงเทคโนโลยีสารสนเทศและการสื่อสาร	๑๖,๐๐๐ (ทต.) งบโดยประมาณ		๑๖,๐๐๐ (ทต.) งบโดยประมาณ	-	กองสวัสดิการสังคม
๑๕	แผนงานสังคมสงเคราะห์	ครุภัณฑ์	ครุภัณฑ์สำนักงาน	เพื่อจัดหาตู้เหล็กเก็บแฟ้มเอกสาร ๒ บานพับสำหรับงานสำนักงาน	ตู้เหล็กเก็บแฟ้มเอกสาร ๒ บานพับ โดยมีรายละเอียดดังนี้ ๑) ตัวตู้ผลิตจากวัสดุเหล็กแผ่นรีดเย็น ๒) มี ๒ บานพับ ๓) มีล้อเลื่อน ๔) ได้รับมาตรฐาน มอก. (ปี ๖๑ : จำนวน ๑ หลัง) (ปี ๖๒ : จำนวน ๑ หลัง) (ปี ๖๓ : จำนวน ๑ หลัง) (ปี ๖๔ : จำนวน ๒ หลัง)	๔,๐๐๐ (ทต.) งบโดยประมาณ	๔,๐๐๐ (ทต.) งบโดยประมาณ	๔,๐๐๐ (ทต.) งบโดยประมาณ	๔,๐๐๐ (ทต.) งบโดยประมาณ	กองสวัสดิการสังคม

ที่	แผนงาน	หมวด	ประเภท	วัตถุประสงค์	เป้าหมาย	งบประมาณและที่ผ่านมา	หน่วยงาน
-----	--------	------	--------	--------------	----------	----------------------	----------



						๒๕๖๑	๒๕๖๒	๒๕๖๓	๒๕๖๔	
๑๖	แผนงานสาธารณสุข	ครุภัณฑ์	ครุภัณฑ์ การแพทย์	เพื่อจัดหาเครื่องชั่ง น้ำหนัก	เครื่องชั่งน้ำหนัก โดยมีคุณลักษณะดังนี้ ๑) เป็นเครื่องชั่งน้ำหนักแบบสมดุล มีที่วัดส่วนสูงในตัว ๒) ชั่งได้ขนาด ๑๖๐ กิโลกรัม ๓) สามารถชั่งได้ละเอียดไม่น้อยกว่า ๑๐๐ กรัม ๔) วัดส่วนสูงได้ระหว่าง ๗๕-๑๙๕ เซนติเมตร (ปี ๖๑ จำนวน ๔ เครื่อง) (ปี ๖๓ จำนวน ๔ เครื่อง)	๑๔,๐๐๐	-	๑๕,๐๐๐	-	กอง สาธารณสุขฯ
๑๗	แผนงานเคหะและ ชุมชน	ครุภัณฑ์	ครุภัณฑ์ การเกษตร	เพื่อจัดซื้อเครื่องสูบน้ำ แบบหอยโข่ง สูบน้ำได้ ๑,๑๓๐ ลิตรต่อนาที	ตู้เครื่องสูบน้ำแบบหอยโข่ง โดยมีคุณลักษณะดังนี้ ๑) โข่ง สูบน้ำได้ ๑,๑๓๐ ลิตรต่อนาที ๒) เป็นเครื่องสูบน้ำแบบหอยโข่ง ใช้มอเตอร์ไฟฟ้า ๓) ขนาดท่อส่งไม่น้อยกว่า ๓ นิ้ว (๕๐ มิลลิเมตร) ๔) ส่งน้ำสูงไม่น้อยกว่า ๑๓.๕๐ เมตร หรือประมาณ ๔๕ ฟุต ๕) อุปกรณ์ประกอบเครื่องสูบน้ำและมอเตอร์ไฟฟ้าต้อง ครบชุดพร้อมใช้งานได้ - ตามบัญชีราคามาตรฐานครุภัณฑ์ของสำนัก มาตรฐานงบประมาณ ๑ สำนักงานงบประมาณ (ปี ๖๑ : จำนวน ๑ เครื่อง) (ปี ๖๒ : จำนวน ๑ เครื่อง) (ปี ๖๓ : จำนวน ๑ เครื่อง) (ปี ๖๔ : จำนวน ๑ เครื่อง)	๑๕,๐๐๐ (ทต.) งบโดยประมาณ	๑๕,๐๐๐ (ทต.) งบโดยประมาณ	๑๕,๐๐๐ (ทต.) งบโดยประมาณ	๑๕,๐๐๐ (ทต.) งบโดยประมาณ	กองช่าง

ที่	แผนงาน	หมวด	ประเภท	วัตถุประสงค์	เป้าหมาย	งบประมาณและที่ผ่านมา	หน่วยงาน
-----	--------	------	--------	--------------	----------	----------------------	----------

					(ผลผลิตของครุภัณฑ์)	๒๕๖๑	๒๕๖๒	๒๕๖๓	๒๕๖๔	ที่รับผิดชอบหลัก
๑๘	แผนงานเคหะและชุมชน	ครุภัณฑ์	ครุภัณฑ์การเกษตร	เพื่อจัดซื้อเครื่องสูบน้ำแบบจุ่ม สูบน้ำได้ ๑๙๐ ลิตรต่อนาที	<p>ตู้เครื่องสูบน้ำแบบจุ่ม</p> <p>รายละเอียด/คุณสมบัติของครุภัณฑ์</p> <p>๑. ขนาดท่อส่ง(Discharge Size) : ๑ ๑/๒” (ไม่น้อยกว่า ๑ นิ้วครึ่ง)</p> <p>๒. กำลังมอเตอร์(Power Output Range) : ๐.๒๕-๑.๕ กิโลวัตต์ ๑ เฟส</p> <p>๓. ส่งน้ำได้สูง (Head) : ๗.๓ M</p> <p>๔. ปริมาณน้ำสูงสุด (Cappacity) : ไม่น้อยกว่า ๑๙๐ L/Min (ไม่น้อยกว่า ๑๙๐ ลิตร/นาที)</p> <p>๕. ระยะส่งสูงสุดไม่น้อยกว่า : ไม่น้อยกว่า ๔๐ M (ไม่น้อยกว่า ๔๐ เมตร)</p> <p>๖. เรือนปั๊ม(Casing) : วัสดุแข็งแรงทนต่อการกัดกร่อน</p> <p>๗. คุณสมบัติพิเศษ : สามารถดูดน้ำปนกรวด/ปนทรายและเลนได้</p> <p>หมายเหตุ - ครุภัณฑ์ที่ไม่ได้ระบุอยู่ในมาตรฐานครุภัณฑ์ของสำนักงบประมาณครบชุดพร้อมใช้งานได้</p> <p>(ปี ๖๑ : จำนวน ๒ เครื่อง)</p> <p>(ปี ๖๒ : จำนวน ๒ เครื่อง)</p> <p>(ปี ๖๓ : จำนวน ๒ เครื่อง)</p> <p>(ปี ๖๔ : จำนวน ๒ เครื่อง)</p>	๕๐,๐๐๐ (ทต.) งบโดยประมาณ	๕๐,๐๐๐ (ทต.) งบโดยประมาณ	๕๐,๐๐๐ (ทต.) งบโดยประมาณ	๕๐,๐๐๐ (ทต.) งบโดยประมาณ	กองช่าง

## ส่วนที่ ๕ การติดตามและประเมินผล

### ๑. การติดตามและประเมินผลยุทธศาสตร์

แนวทางการพิจารณาการติดตามและประเมินผลแผนพัฒนาท้องถิ่นตามระเบียบกระทรวงมหาดไทยว่าด้วย การจัดทำ แผนพัฒนาขององค์กรปกครองส่วนท้องถิ่น พ.ศ. 2548 (แก้ไขเพิ่มเติม ฉบับที่ 2 พ.ศ. 2559) เป็นแบบที่กำหนดให้คณะกรรมการติดตาม และประเมินผลแผนพัฒนาท้องถิ่น ดำเนินการให้คะแนน ตามเกณฑ์ที่กำหนดไว้ ซึ่งเป็นส่วนหนึ่งของการติดตามและประเมินผล แผนพัฒนา โดยดำเนินการให้แล้วเสร็จภายในหกสิบวัน นับแต่วันที่ประกาศใช้งบประมาณรายจ่าย มีรายละเอียด ดังนี้

#### 1. แนวทางการพิจารณาการติดตามและประเมินผลยุทธศาสตร์เพื่อความสอดคล้องแผนพัฒนาท้องถิ่นสี่ปี ประกอบด้วย

1.1 ข้อมูลสภาพทั่วไปและข้อมูลพื้นฐานขององค์กรปกครองส่วนท้องถิ่น 20 คะแนน

1.2 การวิเคราะห์สถานการณ์และศักยภาพ 15 คะแนน

1.3 ยุทธศาสตร์ 65 คะแนน ประกอบด้วย

(1) ยุทธศาสตร์ขององค์กรปกครองส่วนท้องถิ่น 10 คะแนน

(2) ยุทธศาสตร์ขององค์กรปกครองส่วนท้องถิ่นในเขตจังหวัด 10 คะแนน

(3) ยุทธศาสตร์จังหวัด 10 คะแนน

(4) วิสัยทัศน์ 5 คะแนน

(5) กลยุทธ์ 5 คะแนน

(6) เป้าประสงค์ของแต่ละประเด็นกลยุทธ์ 5 คะแนน

(7) จุดยืนทางยุทธศาสตร์ 5 คะแนน

(8) แผนงาน 5 คะแนน

(9) ความเชื่อมโยงของยุทธศาสตร์ในภาพรวม 5 คะแนน

(10) ผลผลิต/โครงการ 5 คะแนน

คะแนนรวม 100 คะแนน เกณฑ์ที่ควรได้เพื่อให้เกิดความสอดคล้องและขับเคลื่อนการ พัฒนาท้องถิ่นขององค์กร ปกครองส่วนท้องถิ่น ไม่ควรน้อยกว่าร้อยละ 80 (80 คะแนน)

#### 2. แนวทางการพิจารณาการติดตามและประเมินผลโครงการเพื่อความสอดคล้องแผนพัฒนาท้องถิ่นสี่ปี ประกอบด้วย

2.1 การสรุปสถานการณ์การพัฒนา 10 คะแนน

2.2 การประเมินผลการนำแผนพัฒนาท้องถิ่นสี่ปีไปปฏิบัติในเชิงปริมาณ 10 คะแนน

2.3 การประเมินผลการนำแผนพัฒนาท้องถิ่นสี่ปีไปปฏิบัติในเชิงคุณภาพ 10 คะแนน

2.4 ยุทธศาสตร์และแผนงาน 10 คะแนน

2.5 โครงการพัฒนา 60 คะแนน ประกอบด้วย

(1) ความชัดเจนของชื่อโครงการ 5 คะแนน

(2) กำหนดวัตถุประสงค์สอดคล้องกับโครงการ 5 คะแนน

(3) เป้าหมาย (ผลผลิตของโครงการ) มีความชัดเจนนำไปสู่การตั้งงบประมาณได้ถูกต้อง 5 คะแนน

(4) โครงการมีความสอดคล้องกับแผนยุทธศาสตร์ชาติ 20 ปี 5 คะแนน

(5) เป้าหมาย (ผลผลิตของโครงการ) มีความสอดคล้องกับแผนพัฒนาเศรษฐกิจและสังคม แห่งชาติ ฉบับที่ 12 5 คะแนน

(6) โครงการมีความสอดคล้องกับ Thailand 4.0 5 คะแนน

(7) โครงการสอดคล้องกับยุทธศาสตร์จังหวัด 5 คะแนน

(8) โครงการแก้ไขปัญหาความยากจนหรือการเสริมสร้างให้ประเทศชาติมั่นคง มั่งคั่ง ยั่งยืน ภายใต้หลัก ประชาธิปไตย 5 คะแนน

(9) งบประมาณ มีความสอดคล้องกับเป้าหมาย (ผลผลิตของโครงการ) 5 คะแนน

(10) มีการประมาณการราคาถูกต้องตามหลักวิธีการงบประมาณ 5 คะแนน

(11) มีการกำหนดตัวชี้วัด (KPI) และสอดคล้องกับวัตถุประสงค์และผลที่คาดว่าจะได้รับ 5 คะแนน

(12) ผลที่คาดว่าจะได้รับ สอดคล้องกับวัตถุประสงค์ 5 คะแนน

คะแนนรวม 100 คะแนน เกณฑ์ที่ควรได้เพื่อให้เกิดความสอดคล้องและขับเคลื่อนการพัฒนาท้องถิ่น

ขององค์กรปกครองส่วนท้องถิ่น ไม่ควรน้อยกว่าร้อยละ 80 (80 คะแนน)

**3. แนวทางการพิจารณาการติดตามและประเมินผลยุทธศาสตร์เพื่อความสอดคล้องแผนพัฒนา ท้องถิ่นสี่ปีขององค์กรปกครองส่วนท้องถิ่น** ประเด็นการพิจารณา

1. ข้อมูลสภาพทั่วไปและข้อมูลพื้นฐานขององค์กรปกครองส่วนท้องถิ่น 20

2. การวิเคราะห์สถานการณ์และศักยภาพ 15

3. ยุทธศาสตร์ ประกอบด้วย 65

3.1 ยุทธศาสตร์ขององค์กรปกครองส่วนท้องถิ่น (10)

3.2 ยุทธศาสตร์ขององค์กรปกครองส่วนท้องถิ่นในเขตจังหวัด (10)

3.3 ยุทธศาสตร์จังหวัด (10)

3.4 วิสัยทัศน์ (5)

3.5 กลยุทธ์ (5)

3.6 เป้าประสงค์ของแต่ละประเด็นกลยุทธ์ (5)

3.7 จุดยืนทางยุทธศาสตร์ (5)

3.8 แผนงาน (5)

3.9 ความเชื่อมโยงของยุทธศาสตร์ในภาพรวม (5)

3.10 ผลผลิต/โครงการ (5) รวมคะแนน 100

## ๒. การติดตามและประเมินผลโครงการ

เทศบาลตำบลก้อใช้การติดตามและประเมินผลโครงการ โดยใช้ตัวแบบวัดผลในเชิงปริมาณและคุณภาพ ตามที่จะกล่าวต่อไปในหัวข้อที่ ๓.๑ และมีหลักการประเมินผลโครงการที่สำคัญ คือ การติดตามและประเมินผลโครงการว่าบรรลุวัตถุประสงค์ที่กำหนดไว้ในโครงการทุกประการหรือไม่อย่างไร

## ๓. สรุปผลการพัฒนาท้องถิ่นในภาพรวม

### ๓.๑ การวัดผลในเชิงปริมาณและเชิงคุณภาพ

โดยใช้แบบสำหรับติดตามและประเมินผลเชิงปริมาณและคุณภาพ

(๑) แบบตัวบ่งชี้การปฏิบัติงาน (Performance Indicators)

(๒) แบบบัตรคะแนน (Scorecard Model) หรือ Scorecard Model ของ Kaplan & Norton

(๓) แบบมุ่งวัดผลสัมฤทธิ์ (Result Framework Model (RF))

(๔) แบบเชิงเหตุผล (Logical Model)

(๕) แบบวัดกระบวนการปฏิบัติงาน (Process Performance Measurement System (PPMS))

(๖) แบบการประเมินโดยใช้วิธีการแก้ปัญหาหรือเรียนรู้จากปัญหาที่เกิดขึ้น หรือ Problem-Solving Method

(๗) แบบการประเมินแบบมีส่วนร่วม (Participatory Method)

(๘) แบบการประเมินผลกระทบ (Impact Evaluation)

(๙) แบบการประเมินความเสี่ยง (Risk Assessment Model)

(๑๐)แบบประเมินตนเอง (Self-Assessment Model)

(๑๑) แบบอื่นๆ ที่องค์กรปกครองส่วนท้องถิ่นกำหนดขึ้น ทั้งนี้ต้องอยู่ภายใต้กรอบข้อ (๑) –(๑๐) หรือเป็นแบบผสมก็ได้  
เชิงปริมาณ (Quantity) เชิงคุณภาพ (Quality) ผลที่ได้จริงๆคืออะไร ค่าใช้จ่าย (Cost) เวลา (Time) เป็นไปตามที่กำหนดไว้  
หรือไม่

ประชาชนได้ประโยชน์อย่างไรหรือราชการได้ประโยชน์อย่างไร

วัดผลนั้นได้หรือไม่ หรือวัดได้เท่าไร (Key Performance Indicator : KPIs)

ผลกระทบ (Impact)

## ๔. ข้อเสนอแนะในการจัดทำแผนพัฒนาท้องถิ่นในอนาคต

### ๔.๑ ผลกระทบนำไปสู่อนาคต (เช่น จะทำ สนับสนุน ส่งเสริม ป้องกัน อย่างไร เป็นต้น)

ในทฤษฎีทางวิชาการการจัดการ ซึ่งว่า องค์กรต่างๆไม่ว่าจะเป็นองค์กรภาครัฐหรือองค์กรภาคเอกชนจะพัฒนา  
เติบโตและอยู่รอดได้ต้องมีการปรับตัวให้เข้ากับการเปลี่ยนแปลงของสภาพแวดล้อมภายนอก 4 ประการ (PEST) ตลอดเวลา ซึ่ง  
ประกอบไปด้วย

- 1) สิ่งแวดล้อมด้านการเมือง (Political Environment)
- 2) สิ่งแวดล้อมด้านเศรษฐกิจ (Economic Environment)
- 3) สิ่งแวดล้อมด้านสังคม (Social Environment) และ
- 4) สิ่งแวดล้อมด้านวิทยาการใหม่ๆ (Technology)

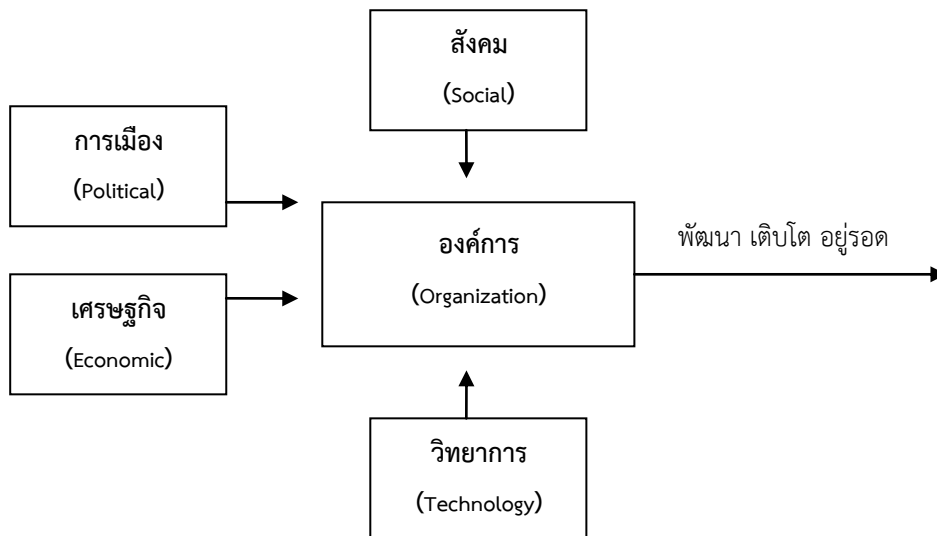

จากแผนภาพ เทศบาลตำบล มีฐานะเป็นองค์กรภาครัฐองค์กรหนึ่ง จึงมีความจำเป็นที่จะต้องมีความสามารถในการปรับตัวให้เข้ากับการเปลี่ยนแปลงของสิ่งแวดล้อมต่างๆ 4 ประการดังที่กล่าวมาแล้ว เพื่อให้องค์กรพัฒนา เติบโตและอยู่รอดต่อไป  
ได้ วิสัยทัศน์ในการปฏิบัติงานในองค์กรปกครองส่วนท้องถิ่นต้องวิเคราะห์ตามสิ่งแวดล้อมที่จะเปลี่ยนแปลงไปทั้ง 4 ประการ ดังนี้

#### 1) การปรับตัวให้เข้ากับการเมือง(Political Environment) ที่เปลี่ยนแปลง

หากกล่าวถึงการปกครองของไทยในปัจจุบัน อาจแบ่งระดับการเมืองออกได้เป็น 2 ระดับ ได้แก่ การเมืองระดับชาติ และการเมืองระดับท้องถิ่น การเมืองระดับชาติ ได้แก่ การเมืองระดับรัฐบาลสมาชิกสภาผู้แทนราษฎร สมาชิกวุฒิสภา ในส่วนของการเมืองระดับท้องถิ่นนั้นยังสามารถแบ่งแยกย่อยออกได้เป็นหลายประเภท เช่น การเมืองของ อบจ. เทศบาล หรือ อบต. หรือแม้กระทั่งการเมืองในระดับหมู่บ้านที่จะต้องมีเลือกตั้งผู้ใหญ่บ้านโดยราษฎรในหมู่บ้านนั้นๆ เป็นต้น

ในสภาพข้อเท็จจริงปัจจุบันและผลงานวิจัยต่างๆที่เกี่ยวข้องต่างชี้ว่าการเมืองในระดับชาติ ยังมีอิทธิพลต่อการเมืองในระดับท้องถิ่นอยู่หลายประการ เช่น การเลือกตั้งในระดับท้องถิ่นต้องอาศัยภาพลักษณ์ของพรรคการเมืองระดับชาติเพื่อ

ช่วยในการหาเสียง การให้เงินอุดหนุนเฉพาะกิจจากส่วนกลางมายังองค์กรปกครองส่วนท้องถิ่นโดยเลือกให้เฉพาะท้องถิ่นที่เป็นพรรคพวกเดียวกันกับราชการส่วนกลาง เป็นต้น

ในอนาคต อำนาจหน้าที่และบทบาทของนักรการเมืองท้องถิ่นและข้าราชการท้องถิ่นจะเป็นอย่างไรนั้น ส่วนหนึ่งก็ขึ้นอยู่กับสิ่งแวดล้อมทางการเมืองโดยเฉพาะอย่างยิ่งอิทธิพลจากการเมืองระดับชาติซึ่งถ่ายทอดออกมาเป็นนโยบายของรัฐที่มีต่ออปท. ซึ่งมักสลับสับเปลี่ยนกันเป็น 2 กรณี กล่าวคือ การรวมอำนาจการปกครอง (Centralization) หรือ การกระจายอำนาจการปกครอง (Decentralization) ดังนั้น ผู้ที่จะปฏิบัติงานใน อบต. จึงจำเป็นต้องทราบความเคลื่อนไหวของนโยบายรัฐอยู่ตลอดเวลาเพื่อบริหารจัดการ อปท. ให้เข้ากับสถานการณ์ดังกล่าวที่เปลี่ยนแปลงอยู่ตลอดเวลา

ในส่วนของปัจจัยการเมืองระดับท้องถิ่นด้วยตนเองนั้น ทุกฝ่ายที่เกี่ยวข้องจะต้องเข้าใจบทบาทหน้าที่ของตนเอง ซึ่งโดยหลักการแล้วการตัดสินใจกำหนดนโยบายควรเป็นหน้าที่ของฝ่ายการเมืองท้องถิ่น ทุกฝ่ายควรต้องรู้ความเคลื่อนไหวและการเปลี่ยนแปลงของการเมืองท้องถิ่นในทุกระดับทั้งระดับ อบจ. เทศบาล อบต. และระดับหมู่บ้าน เพราะการเมืองท้องถิ่นเหล่านี้มีความเชื่อมโยงสัมพันธ์กันและจะต้องมีผลกระทบต่อกัน อปท. ไม่ทางตรงก็ทางอ้อม ข้าราชการท้องถิ่นควรพยายามปรับข้อเท็จจริงในท้องถิ่นให้เข้ากับระเบียบกฎหมายของรัฐ ซึ่งในบางครั้งระเบียบกฎหมายอาจไม่เหมาะสมกับสภาพปัญหาและความต้องการของคนในท้องถิ่นก็ต้องเป็นหน้าที่ของข้าราชการท้องถิ่น ที่จะประยุกต์ใช้กฎหมาย ให้สามารถใช้ได้จริงตามสภาพและบริบทแวดล้อมของท้องถิ่นนั้นๆ จึงจะได้ชื่อว่าเป็นนักบริหารการเปลี่ยนแปลง (Change Agent) อย่างแท้จริง

### 2) การปรับตัวเข้ากับเศรษฐกิจ (Economic Environment) ที่เปลี่ยนแปลง

เมื่อสภาพเศรษฐกิจโดยรวมของประเทศไม่ดี ทำให้ประชาชนยากจนเพิ่มขึ้นเป็นสาเหตุของปัญหาอื่นๆ ที่กระทบต่อ อปท. ตามมา ไม่ว่าจะเป็นปัญหายาเสพติด ปัญหาโสเภณีเด็ก ปัญหาประชาชนเรียกร้องในสิ่งที่สามารถแก้ไขปัญหาเฉพาะหน้ามากกว่าสิ่งที่แก้ไขปัญหายั่งยืน เช่น ต้องการผ้าห่มกันหนาวฟรี เสื้อกันหนาวฟรี และของฟรีอื่นๆ จาก อปท. เป็นต้น ซึ่งสวนทางกับระเบียบกฎหมายและการตรวจสอบอย่างเข้มข้นของสำนักงานตรวจเงินแผ่นดิน ที่พยายามจำกัดขอบเขตการตัดสินใจขององค์กรปกครองส่วนท้องถิ่นในเรื่องของการแจกของให้แก่ราษฎร

อีกปัญหาหนึ่งประชาชนอาจขาดการมีส่วนร่วมทางการเมืองกับ อปท. เพราะต้องเอาเวลาไปทำงานหาเงินเพื่อปากท้องของตนเองก่อน หรือบางครั้งอาจมีส่วนร่วมแค่การรับเงินแล้วไปลงคะแนนเสียงเลือกตั้ง รวมตลอดถึงปัญหาความยากจนของประชาชนจะสร้างความเข้มแข็งให้กับนโยบายประชานิยมไปโดยปริยายซึ่งอาจส่งผลกระทบในทางลบในระยะยาว โดยเฉพาะอย่างยิ่งเป็นการส่งเสริมลักษณะนิสัยการพึ่งพิงรัฐอยู่ตลอดเวลาของประชาชน เป็นต้น

ดังนั้น การสร้างกระบวนทัศน์ (Paradigm) ทางความคิดให้แก่ประชาชนตามหลัก “ตนเป็นที่พึ่งแห่งตน” และ “ปรัชญาเศรษฐกิจพอเพียง” ควรเป็นสิ่งสำคัญที่นักบริหารงาน อปท. ควรให้ความสนใจที่จะส่งเสริมและพัฒนาในประเด็นนี้

### 3) การปรับตัวเข้ากับสังคม (Social Environment) ที่เปลี่ยนแปลง

ชุมชนแต่ละชุมชนมีสภาพทางสังคมและวัฒนธรรมที่แตกต่างกัน ดังนั้น การปฏิบัติงานในแต่ละพื้นที่ก็ต้องเผชิญกับสภาพทางสังคมและวัฒนธรรมที่แตกต่างกัน เช่น บางพื้นที่อาจเป็นสังคมของคนพุทธ บางพื้นที่อาจเป็นสังคมของคนคริสต์หรืออิสลาม บางพื้นที่เป็นสังคมปทุมภูมิ (ชุมชนชนบท) บางพื้นที่เป็นสังคมทศตวรรษ (ชุมชนในเมือง) บางพื้นที่ประชาชนให้ความร่วมมือกับกิจกรรมของ อปท. เป็นอย่างดี บางพื้นที่ประชาชนขาดความร่วมมือ บางพื้นที่อาจเป็นสังคมที่ประกอบด้วยชนเผ่าต่างๆ มากมาย เป็นต้น

สภาพของสังคมไทยมักเป็นสังคมอุปถัมภ์ ผู้บริหารท้องถิ่นอาจมีแนวโน้มที่จะตัดสินใจกำหนดนโยบายไปตอบสนองต่อกลุ่มญาติพี่น้องของตน กลุ่มอื่นที่แพ้การเลือกตั้งเมื่อไม่ได้รับการตอบสนองก็หาทางโจมตี ก่อให้เกิดความขัดแย้งที่รุนแรงขึ้นในสังคมท้องถิ่นมากกว่าในอดีต ดังนั้น บุคลากรใน อบต. จึงจำเป็นต้องเข้าใจผลกระทบที่มาจากสาเหตุการกระจายอำนาจสู่ท้องถิ่นที่ส่งผลโดยตรงต่อความสัมพันธ์ในสังคมท้องถิ่นยุคปัจจุบัน ต้องมีความสามารถบริหารงานบนความขัดแย้งในสังคม เพราะคงไม่มีสังคมใดในประเทศไทยที่จะมีคนที่ชอบสิ่งที่เหมือนกันได้หมด การปฏิบัติงานทุกอย่างย่อมมีการเห็นด้วย ไม่เห็นด้วย ต่อต้าน และไม่ต่อต้าน อยู่คู่กับสังคมประชาธิปไตยเสมอ สำคัญเพียงแต่ว่าจะสามารถลดระดับหรือแก้ไขความขัดแย้งที่รุนแรงนั้นได้อย่างไร

### 4) การปรับตัวเข้ากับวิทยาการใหม่ๆ (Technology) ที่เปลี่ยนแปลง

ในปัจจุบันกรมส่งเสริมการปกครองท้องถิ่นมีนโยบายส่งเสริมการพัฒนาบุคลากรโดยการฝึกอบรมอยู่เป็นประจำ เช่น การฝึกอบรมการใช้คอมพิวเตอร์โปรแกรมต่างๆ การฝึกอบรมการจัดทำเว็บไซต์องค์กร เป็นต้น ประกอบกับกรมส่งเสริมฯ มีเว็บไซต์เผยแพร่ข้อมูลข่าวสารต่างๆที่จำเป็นและเกี่ยวข้องกับการปฏิบัติงานของ อปท. ที่ปรับปรุงให้ทันสมัยอยู่ทุกวัน เช่น การเผยแพร่หนังสือสั่งการต่างๆผ่านช่องทางการสารบรรณอิเล็กทรอนิกส์ เป็นต้น หากพนักงานท้องถิ่นให้ความสำคัญในการอ่านหนังสือสั่งการของกรมส่งเสริมฯทางอินเทอร์เน็ตอยู่เป็นประจำ ก็จะนำมาซึ่งการบริหารงานที่มีประสิทธิภาพและไม่ขัดต่อระเบียบ กฎหมาย หนังสือสั่งการที่เปลี่ยนแปลงไปอยู่ตลอดเวลา

## ๔.๒ ข้อสังเกต ข้อเสนอแนะ ผลจากการพัฒนา (รวมถึงองค์ประกอบสำคัญของข้อมูลเพื่อนำไปสู่

ข้อเสนอแนะ เป็นต้น)

เทศบาลตำบลก้อ มีข้อสังเกต ข้อเสนอแนะ ผลจากการพัฒนา โดยอิงการคาดการณ์การพัฒนาต่างๆภายใต้สิ่งแวดล้อมภายนอกต่างๆ ดังต่อไปนี้

### 1) การเปลี่ยนแปลงในประเทศที่จะส่งผลกระทบต่อ เทศบาล

- รัฐธรรมนูญฉบับใหม่จะส่งผลกระทบต่อองค์กรปกครองส่วนท้องถิ่นอย่างไร
- แนวโน้มการยกฐานะจาก อบต. เป็นเทศบาลทั่วประเทศ
- แนวโน้มการควบคุมองค์กรปกครองส่วนท้องถิ่น
- การเพิ่มขึ้นหรือลดลงของการจัดสรรเงินงบประมาณให้ อปท.

### 2) การเปลี่ยนแปลงในระดับภูมิภาคที่จะส่งผลกระทบต่อ เทศบาล

AEC หรือ Asean Economics Community คือการรวมตัวของชาติในอาเซียน 10 ประเทศ โดยมี ไทย พม่า ลาว เวียดนาม มาเลเซีย สิงคโปร์ อินโดนีเซีย ฟิลิปปินส์ กัมพูชา บรูไน เพื่อที่จะให้มีผลประโยชน์ทางเศรษฐกิจร่วมกัน จะมีรูปแบบคล้ายๆ กลุ่ม Euro Zone นั่นเอง จะทำให้มีผลประโยชน์ อำนาจต่อรองต่างๆ กับคู่ค้าได้มากขึ้น และการนำเข้า ส่งออกของชาติในอาเซียนก็จะเสรี ยกเว้นสินค้าบางชนิดที่แต่ละประเทศอาจจะขอไว้ไม่ลดภาษีนำเข้า (เรียกว่าสินค้าอ่อนไหว)

Asean จะรวมตัวเป็น ประชาคมเศรษฐกิจอาเซียนและมีผลเป็นรูปธรรม ณ วันที่ 31 ธันวาคม 2558 ณ วันนั้นจะทำให้ภูมิภาคนี้เปลี่ยนแปลงอย่างมาก โดย AEC Blueprint (แบบพิมพ์เขียว) หรือแนวทางที่จะให้ AEC เป็นไปคือ

1. การเป็นตลาดและฐานการผลิตเดียวกัน
2. การเป็นภูมิภาคที่มีขีดความสามารถในการแข่งขันสูง
3. การเป็นภูมิภาคที่มีการพัฒนาทางเศรษฐกิจที่เท่าเทียมกัน
4. การเป็นภูมิภาคที่มีการบูรณาการเข้ากับเศรษฐกิจโลก

จากการที่เทศบาลตำบลก้อได้กำหนดยุทธศาสตร์การพัฒนา ไว้จำนวน 7 ยุทธศาสตร์ ดังนั้น จึงวิเคราะห์การเปลี่ยนแปลงในระดับภูมิภาค หรือ การเข้าสู่ AEC ที่จะส่งผลกระทบต่อเทศบาลตำบลก้อ ในยุทธศาสตร์ต่างๆ ดังนี้

### 1. ยุทธศาสตร์การพัฒนาด้านโครงสร้างพื้นฐาน สาธารณูปโภค สาธารณูปการ สู่เมืองแห่งทุนวัฒนธรรม

การเข้าสู่ประชาคมเศรษฐกิจอาเซียน (AEC) ของไทย ทำให้องค์กรปกครองส่วนท้องถิ่นโดยเฉพาะอย่างยิ่ง เทศบาลตำบลก้อ ต้องให้ความสำคัญกับการพัฒนาโครงสร้างพื้นฐานเพื่อรองรับการหลั่งไหลเข้ามาของประชากรประเทศเพื่อนบ้าน ไม่ว่าจะเข้ามาในฐานะนักท่องเที่ยว คนทำงาน หรือการอื่นใด การพัฒนาโครงสร้างพื้นฐานที่สำคัญ เช่น ถนน ป้ายจราจรที่มีภาษาอังกฤษและภาษาต่างประเทศที่จำเป็น เป็นต้น

### 2. ยุทธศาสตร์ด้านเศรษฐกิจ การเกษตรและการท่องเที่ยว เชิงทุนวัฒนธรรมชุมชน

เทศบาลตำบลก้อ ต้องเร่งปรับปรุงฐานเศรษฐกิจชุมชนให้เข้มแข็ง ส่งเสริมอาชีพและพัฒนาฝีมือแรงงาน โดยยึดหลักเศรษฐกิจพอเพียงตามแนวพระราชดำริของพระบาทสมเด็จพระเจ้าอยู่หัว รัชกาลที่ 9 และนำภูมิปัญญาท้องถิ่นมาใช้ให้เกิดประโยชน์เพิ่มรายได้ให้แก่ประชาชนในท้องถิ่น รวมทั้งร่วมบูรณาการการทำงานกับอุทยานแห่งชาติแม่ปิง เพื่อพัฒนาไปสู่ความยั่งยืนของแหล่งท่องเที่ยว

### 3. ยุทธศาสตร์การพัฒนาด้านสังคม คุณภาพชีวิต วัฒนธรรมและภูมิปัญญาท้องถิ่น

การเข้าสู่ประชาคมเศรษฐกิจอาเซียน (AEC) ของไทย ทำให้องค์กรปกครองส่วนท้องถิ่นโดยเฉพาะอย่างยิ่งเทศบาลตำบลต้องให้ความสำคัญกับการจัดระเบียบชุมชนสังคมและความสงบเรียบร้อยมากขึ้น เนื่องจากกฎหมายและวัฒนธรรมของแต่ละชนชาติอาจมีความแตกต่างกัน ดังนั้น อาจมีการฝ่าฝืนกฎหมายจากชาวต่างประเทศในไทยมากขึ้นทั้งโดยตั้งใจและความไม่รู้กฎหมาย อีกทั้ง อาจเกิดปัญหาอาชญากรรม ยาเสพติด เพิ่มมากขึ้นจากการหลั่งไหลของแรงงานต่างด้าวที่เข้ามาทำงานในไทยมากขึ้น

#### ศาสนา

อาจเกิดความขัดแย้งในการเผยแพร่ศาสนาของชาวต่างชาติที่เดินทางเข้ามาในไทยมากขึ้น เช่น อาจมีการเผยแพร่ศาสนาคริสต์ ศาสนาอิสลาม อาจมีการกระทบกระทั่งกันระหว่างผู้นับถือศาสนาที่แตกต่างกัน เช่น ชาวคริสต์เดินมาท่องเที่ยวในวัดที่เป็นแหล่งท่องเที่ยวและมีการลบลู้อย่างรู้เท่าไม่ถึงการณ์ เป็นต้น

#### วัฒนธรรม

ประชาสังคมและวัฒนธรรมอาเซียน (ASEAN SOCIO-CULTURAL COMMUNITY) มีแผนปฏิบัติการด้านสังคมและวัฒนธรรมอาเซียนระบุในแผนปฏิบัติการเวียงจันทน์ที่สำคัญ คือ การพัฒนามนุษย์และการสร้างอัตลักษณ์อาเซียน ต้องสร้างวัฒนธรรมที่รู้ถึงความแตกต่างในมรดกทางวัฒนธรรม เช่น มุสลิมมีอาหารที่เป็นข้อห้าม ตามธรรมเนียมบุญไม่มีมือจับกับเพศตรงข้าม การใช้มือซ้ายในการส่งของหรือนามบัตรให้แก่ชาวมุสลิมถือเป็นสิ่งไม่สุภาพ เป็นต้น

### 4. ยุทธศาสตร์การพัฒนาด้านทรัพยากรธรรมชาติและสิ่งแวดล้อม

การบุกรุกพื้นที่ป่าอาจมีมากขึ้น ด้วยสาเหตุทั้งที่เกิดจากคนไทยและชาวต่างชาติ สาเหตุที่เกิดจากคนไทยคือการเพิ่มขึ้นของจำนวนประชากรทำให้ที่ทำกินไม่เพียงพอต่อความต้องการ หรือการขายที่ดินให้นายทุนต่างชาติแล้วไม่มีที่ทำกินจึงต้องไปเปิดป่าใหม่ ส่วนสาเหตุจากชาวต่างชาติ อาจมีนายทุนเข้ามาทำลายทรัพยากรธรรมชาติและสิ่งแวดล้อม เช่น การตัดไม้เพื่อผลประโยชน์ทางเศรษฐกิจ การเข้าสัมปทานเหมืองแร่หรือทรัพยากรธรรมชาติที่สำคัญอื่นๆ มลพิษจากข้อเสียข้ามแดน เช่น อาจมีขยะข้ามแดน

### 5. ยุทธศาสตร์การพัฒนาด้านการศึกษาศาสนาและวัฒนธรรม

ภาษาอังกฤษยังเป็นภาษาที่คนไทยมีความเชี่ยวชาญในการสื่อสารน้อยกว่าประเทศอื่นๆในอาเซียน ดังนั้น เทศบาลตำบลก็ จึงได้เริ่มต้นสนับสนุน ส่งเสริมการนำครูชาวต่างชาติจากมูลนิธิกระจกเงาเข้ามาสอนภาษาอังกฤษโดยให้อยู่กับชาวบ้าน โรงเรียนในพื้นที่ เพื่อนำร่องไปสู่โครงการอื่นๆในการเร่งรัดพัฒนาให้ประชาชนในพื้นที่มีทักษะในการสนทนาภาษาอังกฤษเพิ่มมากขึ้น

### 6. ยุทธศาสตร์ด้านระบบสาธารณสุขและการเสริมสร้างสุขภาพประชาชนบนภูมิปัญญาท้องถิ่น

ปัญหาด้านสาธารณสุขที่สำคัญคงหนีไม่พ้น โรคติดต่อที่สำคัญ ไม่ว่าจะเป็น โรคเอดส์ ไข้เลือดออก SARS ไข้หวัดนกและโรคอื่นๆที่มีผลมาจากการเคลื่อนย้ายแรงงานเข้ามาในไทย การค้ามนุษย์และการท่องเที่ยว มีความเสี่ยงต่อการปนเปื้อน การแพร่ระบาดของโรคสัตว์ปีกและโรคระบาดสัตว์

### 7. ยุทธศาสตร์การพัฒนาด้านการบริหารและเทคโนโลยี

ด้านการเมืองในระดับชาติอาจยังความขัดแย้งด้านการเมืองระหว่างรัฐสมาชิกด้วยกันเอง รวมทั้งปัญหาการก่อการร้ายที่เป็นผลมาจากการเมือง ซึ่งประเทศใดประเทศหนึ่งไม่สามารถแก้ไขได้โดยลำพัง

การบริหารภาครัฐต้องเร่งรัดพัฒนาให้ตอบสนองการให้บริการ โดยเฉพาะอย่างยิ่งการให้บริการในด้านการอนุญาต อนุมัติ ต่างๆ ซึ่งต้องมีคู่มือภาษาอังกฤษ เป็นต้น เพื่อสื่อสารกับชาวต่างชาติที่ต้องการทำนิติกรรมต่างๆซึ่งเกี่ยวกับรัฐ เช่น การเสียภาษีบำรุงท้องที่ การเสียภาษีป้าย เป็นต้น อีกทั้งเจ้าหน้าที่ภาครัฐจำเป็นต้องพัฒนาการใช้ภาษาอังกฤษให้อยู่ในระดับที่สื่อสารกับผู้ให้บริการที่เป็นชาวต่างชาติ

\*\*\*\*\*